

やまぐち

# 市政概要

2023



山口市議会事務局



## 市章



市名「山口」をかたどり、太い円は広くすべてを抱擁する大和の精神と市勢発展に市民がたがいに協力する気持ちを表わしています。

(平成18年5月30日制定)

## 山口市民憲章

(平成19年1月7日制定)

わたしたちは 県都山口の豊かなまちづくりとひとづくりをすすめるために  
市民憲章を定め 市民一人ひとりが目標としていきます

- 一、美しく 豊かな自然 大切に 清らかなまち つくります
- 一、交流と 郷土の産業 育んで 活力あるまち つくります
- 一、勤労と スポーツ・教養 親しんで 健全なまち つくります
- 一、お互いに 平和と人権 尊重し 心ふれあうまち つくります
- 一、山口の 歴史と伝統 受けついで 文化かおるまち つくります

◆市の花 菜の花

◆市の木 イチョウ

◆市の花木 サクラ

(平成18年5月30日制定)

# 「ふるさとの風」～山口市民の歌～

(平成18年5月30日 制定)  
(平成22年2月25日 一部改訂)

作詞:山口市民  
作曲/編曲:ちひろ

♩ = 112 ~ 118



1 エスエル - の - きてき が やま に - こだま  
2 な の は - - な - - ゆれ る あぜ みち - ある け



し あたらし - いた び の とびらひ - ら かけ  
ば おへんろ - - さん の えが おに - であ



る ひかり かがや - くうみ を - のぞ - み ゆめに - む  
い ちょう げん しょうにんの ちえ を - まな - び ときをこえ



かっ て とび た つ きららのそら はばたくと り - の  
る ま ん もとめ て ふかきみどり かけぬける か ぜと



- よ う に お い で ませ - に し の  
- と も に



きょう - - お い で ませ やまぐち へ



- サビ エ ルの か ね の ね に  
ふし の が わ の き よ き な が れに  
しろ く そ び ゆ とく さ が み - ねに

to 



の せ て きよ う も こ こ ろ う た お  
 の っ て あ す へ こ こ ぎ だ そ う  
 め ぐ む あ い の ち た た え よ う



1.   
 2.   
 - い し ん の か ぜ を せ に う け て わ た



し た ち は は ぐ く ま れ て き た い ま ふ た た び さ か せ よ う - お お



う ち - ぶ ん か - の - た い り ん の は な を - お い D.S.



お い で ま せ - に し の きよ う - - お い

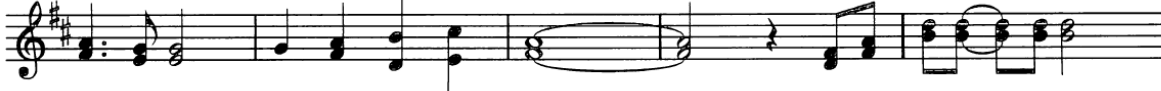

で ま せ や ま ぐ ち へ - ご じ ゅ う の - と う



の よ う に す が た う つ く し く い ま を い ま を い き



よ う ふ る さ と や ま ぐ ち で - -

「ふるさとの風」<sup>かぜ</sup> ～山口市民の歌<sup>やまぐちしみん うた</sup>～

作詞：山口市民 作曲/編曲：ちひろ

1 えすえる きてき やま  
S L の 汽笛が 山にこだまし  
あたら たび とびらひら  
新しい旅の 扉開かれる  
ひか かがや うみ のぞ  
光り輝く 海を臨み  
ゆめ む と た  
夢に向かって 飛び立つ  
きららの空<sup>そら</sup> 羽ばたく鳥<sup>とり</sup>のように

おいでませ<sup>にし きょう</sup> 西の京  
おいでませ<sup>やまぐち</sup> 山口へ  
サビエルの鐘<sup>かね</sup>の音<sup>ね</sup>にのせて  
きょう こころうた  
今日も 心歌おう

2 な はな ゆ みちある  
菜の花揺れる あぜ道歩けば  
へんろ えがお であい  
お遍路さんの 笑顔に出会い  
ちようげんしょうにん ち え まな  
重源上人の 知恵を学び  
とき こ ろまんもと  
時を超え 浪漫求めて  
ふか みどり か ぬ かぜ とも  
深き緑 駆け抜ける風と共に

おいでませ<sup>にし きょう</sup> 西の京  
おいでませ<sup>やまぐち</sup> 山口へ  
ふしの川<sup>がわ</sup>の清<sup>きよ</sup>き流れ<sup>なが</sup>にのって  
あ す こ だ  
明日へ 漕ぎ出そう

いしん かぜ せ う  
維新の風を背に受けて  
わたし はぐく  
私たちは育まれてきた  
いまふた た さ  
今再び咲かせよう  
おおうちぶんか たいりん はな  
大内文化の大輪の華を

おいでませ<sup>にし きょう</sup> 西の京  
おいでませ<sup>やまぐち</sup> 山口へ  
しろ とくさ がみね めぐ  
白くそびゆ十種ヶ峰に恵む  
いのち たた  
いのち讃えよう

おいでませ にし きょう 西の京  
おいでませ やまぐち 山口へ  
ごじゅうのとう 五重塔 すがたうつく のように 姿美しく  
いま 今を いま 今を い 生きよう  
ふるさと やまぐち 山口で

## は し が き

この市政概要は、山口市政全般について、主要項目別に収録したものです。

内容については、まだまだ不十分で不備な点も多いと思いますが、市政の現況を御理解いただく上で、少しでもお役に立てば幸いです。

本書の発行に当たり、各方面から貴重な資料及び御協力をいただきましたことに、改めてお礼申し上げます。

**山口市議会事務局**



# 市政概要

- |        |               |   |
|--------|---------------|---|
| < 1 >  | 総             | 説 |
| < 2 >  | 議             | 会 |
| < 3 >  | 総             | 務 |
| < 4 >  | 総 合 政 策       |   |
| < 5 >  | 交 流 創 造       |   |
| < 6 >  | 地 域 生 活       |   |
| < 7 >  | 環 境           |   |
| < 8 >  | 健 康 福 祉       |   |
| < 9 >  | こ ども 未 来      |   |
| < 10 > | 商 工 振 興       |   |
| < 11 > | 農 林 水 産       |   |
| < 12 > | 都 市 整 備       |   |
| < 13 > | 上 下 水 道       |   |
| < 14 > | 消 防           |   |
| < 15 > | 教 育           |   |
| < 16 > | 各 種 委 員 会     |   |
| < 17 > | 一 部 事 務 組 合 等 |   |
| < 18 > | 各 種 団 体       |   |
| < 19 > | 資 料           |   |



# 市 政 概 要 目 次

## < 1 > 総 説

1. 沿革	1
2. 山口市のあゆみ	3
3. 位置と地勢	5
4. 市域の移り変わり	6
5. 人口	7

## < 2 > 議 会

1. 議会構成	1
2. 議員数	1
3. 種類別人員調	1
4. 委員会	3
5. 議員名簿	5
6. 歴代正副議長就退任一覧	6
7. 議会活動状況	7
8. 議員の報酬及び旅費等	9
9. 議会事務局	9
10. 各種委員	10
11. 決議等	11

## < 3 > 総 務

1. 庁舎	1
2. 山口市組織機構図	4
3. 職員数等	7
4. 給与・報酬及び費用弁償	8
5. 旅費	16
6. 歴代市長	17
7. 歴代副市長	17
8. 職員研修	18
9. 市税一覧	20
10. 地域情報化の状況	24
11. 電子計算	25
12. 行政改革	28
13. 防災	30

## < 4 > 総 合 政 策

1. 地方創生	1
2. 予算の推移	1
3. 令和5年度予算	2
4. 財政状況	3
5. 令和5年度一般会計当初予算概要	9
6. 一般会計性質別状況	10
7. 令和4年度決算による 市税調定及び徴収状況	10
8. 財政指標等の調	10
9. 広報活動	12
10. 広聴活動	13
11. 市民相談の概要	14
12. 市民無料法律相談の概要	14
13. 情報公開制度運用状況	15
14. 個人情報保護制度運用状況	15

## < 5 > 交 流 創 造

1. 観光振興	1
2. 観光施設	3
3. スポーツ	8
4. スポーツ施設の概要	9
5. スポーツ施設利用状況	18
6. 文化振興	20
7. 山口市民会館	22
8. クリエイティブ・スペース赤れんが	24
9. 中原中也記念館	26
10. 山口情報芸術センター	29
11. 山口市菜香亭	32
12. 嘉村礒多生家	35
13. 十朋亭維新館	37
14. 国際交流	39

## <6> 地域生活

1. 地域生活	1
2. 市民活動等の促進	10
3. 消費者行政	11
4. 交通安全・防犯	13
5. 市民交通災害共済制度	17
6. 斎場・市営墓地	18
7. 空き家対策	21
8. 人権教育・啓発	22
9. 隣保館	23
10. ふしの会館	27
11. 男女共同参画	28
12. 男女共同参画センター	29
13. 登録及び証明	30

## <7> 環境

1. 環境	1
2. 生活環境	3
3. 清掃事業	4

## <8> 健康福祉

1. 主要福祉施策	1
2. 民生（児童）委員の状況	18
3. 生活保護	19
4. 老人福祉館・老人福祉センター	23
5. 老人憩の家	24
6. 高齢者生きがいセンター	25
7. 老人福祉	26
8. 障がい者福祉	27
9. 市内社会福祉施設一覧	30
10. 国民健康保険	57
11. 国民年金	65
12. 福祉医療	67
13. 後期高齢者医療	68
14. 保健活動	69
15. 医療体制	75
16. 各保健センター	77
17. 介護保険	78
18. 社会福祉法人	81

## <9> こども未来

1. 主要福祉施策	1
2. 母子父子福祉	3
3. 児童福祉	4
4. 市内保育園・児童厚生施設等一覧	10
5. 母子保健活動	16
6. 幼稚園及び認定こども園（1号）	18

## <10> 商工振興

1. 商業	1
2. 中小企業金融対策	8
3. 労政	11
4. 山口市働く婦人の家	13
5. 山口勤労者総合福祉センター	15
6. 山口市勤労青少年ホーム	16
7. ふるさとやまぐち寄附金（ふるさと納税）	17
8. 山口ふるさと伝承総合センター	18
9. 起業化支援	20
10. 山口市産業交流拠点施設	21
11. 企業誘致	23
12. 中心市街地活性化	32

## <11> 農林水産

1. 農業の概況	1
2. 主要作目の概況	7
3. 農業整備	10
4. 林業	15
5. 水産業	20
6. 港湾	28
7. 主要農林水産業関係機関一覧表	30
8. 農山村エリアの地域活性化	31
9. 定住促進	32

## <12> 都市整備

1. 都市計画	1
2. 建築及び開発指導	4
3. 公共交通	6
4. 都市施設	10
5. 道路及び橋梁	15

6. 河川（一級）	51	11. 社会教育	31
7. 河川（二級）	52	12. 山口市児童文化センター	35
8. 河川（準用）	56	13. 山口市立図書館	36
9. 住宅建設	67	14. 指定文化財	41
10. 駐車場事業	82	15. 埋蔵文化財	45
		16. その他事業	47
		17. 資料展示施設	48
<b>&lt;13&gt; 上下水道</b>		<b>&lt;16&gt; 各種委員会</b>	
1. 水道事業	1	1. 選挙管理委員会	1
2. 簡易水道事業	9	2. 監査委員	6
3. 公共下水道	14	3. 公平委員会	6
4. 農業集落排水事業	29	4. 農業委員会	7
5. 漁業集落排水事業	36		
6. 都市下水路事業	39	<b>&lt;17&gt; 一部事務組合等</b>	
7. 単独都市下水路事業	39	1. 山口県後期高齢者医療広域連合	1
8. 合併処理浄化槽設置整備事業	39		
9. 地域下水道事業	40	<b>&lt;18&gt; 各種団体</b>	
		1. 社会福祉法人 山口市社会福祉協議会	1
<b>&lt;14&gt; 消 防</b>		2. 社会福祉法人 山口市社会福祉協議会 しらさぎ会館	3
1. 沿革	1	3. 社会福祉法人 山口市社会福祉協議会 ボランティアセンター	5
2. 山口市消防本部管内図	2	4. 公益社団法人 山口市シルバー人材センター	6
3. 山口市消防本部・消防団組織図	4	5. 一般財団法人 山口観光コンベンション協会	7
4. 消防団	6	6. 公益財団法人 山口市文化振興財団	8
5. 火災統計	8		
6. 救急統計	9	<b>&lt;19&gt; 資 料</b>	
7. 防火対象物	10	施 設 一 覧	1
8. 危険物	12		
9. 消防現勢分布図	14		
10. 消防水利の状況	16		
		<b>&lt;15&gt; 教 育</b>	
		1. 教育委員会	1
		2. 教育委員会年表	2
		3. 教育財政	5
		4. 学校教育	6
		5. 生涯学習	26
		6. 山口ふれあい館	27
		7. 山口南総合センター	28
		8. 山口市大海総合センター	29
		9. 山口市徳地文化ホール	30
		10. 山口市阿東三谷ふれあいセンター	30



# < 1 > 総 説

1. 沿 革 1
2. 山 口 市 の あ ゆ み 3
3. 位 置 と 地 勢 5
4. 市 域 の 移 り 変 わ り 6
5. 人 口 7





# 1. 沿 革

山口県のほぼ中央に位置する山口市域では、旧石器時代の遺物や縄文時代の土器がわずかながら出土しており、太古の昔から人が生活していたことがわかる。弥生時代になると、稲作農耕がはじめられるとともに、山口盆地を中心として多くの定住集落が営まれるようになり、人口も増加したと考えられる。

古墳時代には、朝田墳墓群（国史跡）や大内氷上古墳（県史跡）をはじめとし、古墳が各地に築かれるとともに、古墳を築いた人々の集落が、平地や低地を中心に多く存在した。このころ、瀬戸内海の遠浅の地形を利用し、秋穂地区から秋穂二島地区にかけての海岸では、美濃ヶ浜式と呼ばれる独特の形をした土器を用いた塩づくりが盛んにおこなわれた。生産された塩は、奈良時代の都である平城宮の発掘調査で出土した荷札木簡にも記載があり、特産品（調）として遠方へも運ばれていたことが判明している。

奈良時代半ばから平安時代前半期には、陶地区から榎野川左岸の小郡地区百合にかけて、須恵器を焼く窯が多く築かれた。また、平安時代になると、長門鑄銭使の停止をうけて、天長2（825）年、陶・鑄銭司地区に官銭を鑄造する役所である鑄銭司（国史跡）が設置される。鑄銭司は、藤原純友の乱による焼き討ちに遭いながらも、陶・鑄銭司地区内を移動しつつ11世紀初頭頃まで存在し、本朝十二銭のうち、8種の銭貨を鑄造した。阿東地区の蔵目喜銅山からも銅・鉛の鑄銭原料を鑄銭所に送ったという伝承が残されている。このように古代の山口市南部地域は一大産業地帯となり、活況を呈していたと考えられる。

平安時代の終わりになると源平合戦が起こる。これに関係した平氏の焼き討ちで焼失した東大寺を再建するため、後白河法皇の命により、俊乗房重源が周防国へ下向し、徳地地区で東大寺再建に使用する木材を確保するため、大規模な森林開発をおこなう。

一方、平安時代頃から周防国衙の在庁官人として力をつけ、鎌倉時代には幕府の御家人として在京した大内（多々良）氏一族は、南北朝期にはじめて守護となり、周防国を権限掌握した。大内氏は、その本拠を氏寺がある大内地区から山口盆地へと段階的に移し、戦国期のはじめ（15世紀半ば）頃には、大殿地区に最大で2町四方とされる広大な館（守護所）を構えた。また、家臣を中心に館周辺への集住政策を進めた結果、大規模な都市的空間が形成され、山口は西国一と言われるほどに繁栄した。小郡地区は、山口の外港としての機能を有していた。大内氏による支配体制は、天文20（1551）年の陶隆房らのクーデターを直接的な転期として弱体化し、弘治3（1557）年に大内義長の自刃で幕を下ろした。

この間、大内氏の庇護の下、雪舟は山口を本拠として活動し、大内氏の注文に応じて制作した国宝「山水長巻」をはじめとする優れた作品をのこした。また、大内氏は連歌師の宗祇を迎えて連歌会を主催したり、イエズス会の宣教師フランシスコ＝サビエルの布教活動を許可するなど、文化的活動に対しても理解と造詣が深かった。そのため、後に、「大内文化」と総称されるさまざまな文化遺産が育まれることとなった。

大内氏の滅亡後、山口をはじめとする大内氏の領国は、戦国大名毛利氏の支配するところとなった。毛利氏は、豊臣秀吉と和睦を結び、関ヶ原の戦いでは豊臣方についた。しかし、戦が徳川方の勝利に終わったため、毛利氏は、領国を周防・長門の二国に削減され、日本海側の萩へ本城を構えることとした。江戸時代の

山口地区は、萩往還沿いの重要な商業地として「定市」がおかれるなど、少なからず繁栄した。小郡地区の津市には、勘場（代官所）が置かれ、小郡宰判の中心地として、また山陽道の宿場町として大いに栄えた。また、西廻り航路が開設された関係で、阿知須地区では廻船業が栄え、阿知須浦には防火を目的とした居蔵造の町並みが形成された。

幕末になると、尊皇攘夷がおこり、明治維新への大きなうねりとなる。文久 3（1863）年には、列強からの侵攻に備えるため、藩主毛利敬親は藩庁を萩から山口へと移した。この後、山口は維新の策源地として、再び政治の表舞台に登場することとなった。維新後は、藩庁を引き続き県庁として使用することとなったため、県庁所在地となり、県政の中心地としての役割を担った。

県庁は、はじめ上宇野令村にあり、後の合併で山口町に所在することとなった。そして、昭和 4 年 4 月 10 日に実施された山口町と吉敷村との合併により、山口市が誕生した。その後も断続的に合併が進められ、市域・人口ともに増加していった。

平成 17 年 10 月 1 日、山口市、吉敷郡小郡町・秋穂町・阿知須町、佐波郡徳地町の 1 市 4 町による合併、また、平成 22 年 1 月 16 日、山口市、阿武郡阿東町による合併、いわゆる平成の大合併により、人口約 19 万 9,000 人に達する山口市が誕生し、今日に至っている。

## 2. 山口市のあゆみ

- 30,000年前～12,000年前頃……………毛割遺跡などで旧石器が使われる
- 5,500年前頃……………美濃ヶ浜遺跡などで縄文土器が使われる
- 611（推古19） : 大内氏の始祖・百済の琳聖太子が来山
- 825（天長 2） : 周防鑄銭司が置かれ、貨幣の鑄造が始まる
- 1186（文治 2） : 俊乗坊重源が東大寺再建のため、周防国に来る
- 1358（正平13） : 大内弘世が防長両国を統一
- 1372（文中 元） : 明使・趙秩が来山
- 1442（嘉吉 2） : 大内盛見が兄義弘の菩提を弔うため、建立を計画した現在の瑠璃光寺五重塔が完成
- 1461（寛正 2） : 雪舟が大内教弘に招かれ来山
- 1550（天文19） : サビエル一行が来山し、大内義隆の許しでキリスト教を布教
- 1600（慶長 5） : 毛利氏が防長二カ国の大名となる
- 1650（慶安 3） : 小郡と名田島で開作が始まる
- 1783（天明 3） : 秋穂八十八ヶ所霊場の勧請が始まる  
（天保年間） : このころ、廻船業で栄えた阿知須地域で居蔵造の町並みが作られ始める
- 1863（文久 3） : 長州藩主 毛利敬親が、萩から山口の政事堂に移る  
三条実美ら七卿が来山
- 1871（明治 4） : 廃藩置県により山口藩庁が山口県庁に
- 1889（明治22） : 山口町町制施行
- 1900（明治33） : 小郡駅開業
- 1901（明治34） : 山陽本線全線開通  
小郡町町制施行
- 1908（明治41） : 軽便鉄道（小郡新町～湯田）開通
- 1913（大正 2） : 山口～小郡間の軽便鉄道の廃止、国有鉄道の開通
- 1923（大正12） : 国鉄小郡～益田間全通（山口線）
- 1925（大正14） : 宇部軽便鉄道（小郡～阿知須）が開通
- 1929（昭和 4） : 山口市市制施行
- 1932（昭和 7） : 種田山頭火が小郡に其中庵を開く
- 1940（昭和15） : 秋穂町町制施行  
阿知須町町制施行
- 1955（昭和30） : 徳地町町制施行
- 1955（昭和30） : 阿東町町制施行
- 1957（昭和32） : 佐波川ダム竣工
- 1963（昭和38） : 第18回国民体育大会開催
- 1964（昭和39） : 阿知須干拓完工
- 1973（昭和48） : SL さよなら運転
- 1974（昭和49） : 中国自動車道（小郡～小月）開通

- 1975 (昭和 5 0) : 山陽新幹線が全線開通  
中国自動車道 (小郡～山口) 開通
- 1979 (昭和 5 4) : SL やまぐち号運転開始
- 1980 (昭和 5 5) : 中国自動車道 徳地 IC 開設  
スペイン パンプローナ市と姉妹都市締結
- 1985 (昭和 6 0) : 中華人民共和国 済南市と友好都市締結
- 1992 (平成 4) : 周防大橋・南部海岸道路完成  
種田山頭火ゆかりの其中庵を復元
- 1993 (平成 5) : 大韓民国 公州市と姉妹都市締結  
山口ケーブルテレビジョン開局
- 1995 (平成 7) : 小郡町各界友好訪中団が、中国山東省黟平県と友好交流を促進する議定書を締結
- 2001 (平成 1 3) : 山口きらら博開催
- 2004 (平成 1 6) : 県央部 1 市 4 町合併協議会設置
- 2005 (平成 1 7) : 1 市 4 町で閉庁・閉町式  
県央部旧 1 市 4 町の合併により、新「山口市」誕生
- 2006 (平成 1 8) : 第 21 回国民文化祭・やまぐち 2006 開催
- 2007 (平成 1 9) : 山口市総合計画策定 (計画期間 平成 20 年度～29 年度)
- 2009 (平成 2 1) : 山口市・阿東町合併協議会設置  
大韓民国 昌原市と姉妹都市締結
- 2010 (平成 2 2) : 阿東町で閉庁・閉町式  
山口市、阿東町が合併
- 2011 (平成 2 3) : 第 66 回国民体育大会・第 11 回全国障害者スポーツ大会開催
- 2012 (平成 2 4) : 第 63 回全国植樹祭開催
- 2013 (平成 2 5) : 山口市総合計画後期まちづくり計画策定 (計画期間 平成 25 年度～29 年度)  
第 16 回日本ジャンボリー・第 30 回アジア太平洋地域スカウトジャンボリーの開催
- 2015 (平成 2 7) : 第 23 回世界スカウトジャンボリー開催  
山口市誕生 10 周年記念式典開催  
第 28 回全国健康福祉祭やまぐち大会ねんりんピックおいでませ!山口 2015 開催
- 2016 (平成 2 8) : フィンランド・ロヴァニエミ市と観光交流パートナーシップ協定を締結
- 2017 (平成 2 9) : 山口県央連携都市圏域 (山口市、宇部市、萩市、防府市、美祢市、山陽小野田市、  
島根県津和野町) の連携協約を締結
- 2018 (平成 3 0) : 第二次山口市総合計画策定 (計画期間 平成 30 年度～令和 9 年度)  
第 35 回全国都市緑化フェア「山口ゆめ花博」開催
- 2020 (令和 2) : 中国自動車道 湯田温泉スマートインターチェンジの開通
- 2021 (令和 3) : 山口ゆめ回廊博覧会開催
- 2022 (令和 4) : 阿知須総合支所、阿知須地域交流センター及び徳地地域複合型拠点施設の供用開始  
: 第 30 回地域伝統芸能全国大会「地域伝統芸能による豊かなまちづくり大会やまぐち」  
開催  
: 「第二次山口市総合計画後期基本計画」策定

### 3. 位置と地勢

山口市は、県のほぼ中央に位置し、南は瀬戸内海に面し、東は防府市、周南市、西は美祢市、宇部市、北は萩市、さらに島根県津和野町、吉賀町に接している。市街の中心部の緯度・経度は、東経 131 度 28 分、北緯 34 度 10 分である。

東端	東経 131 度 47 分	北緯 34 度 26 分	山口市阿東徳佐
西端	東経 131 度 17 分	北緯 34 度 00 分	山口市阿知須青畑
南端	東経 131 度 25 分	北緯 33 度 58 分	山口市秋穂竹島
北端	東経 131 度 39 分	北緯 34 度 30 分	山口市阿東嘉年

地勢は、北部の山地から、山口地域は樫野川が、徳地地域は佐波川が、盆地、南部の臨海平野を経て瀬戸内海に流れ込んでおり、阿東地域は阿武川が「名勝長門峡」を経て、萩市より日本海へと流れている。

また、広域交通網が東西南北に走り、県内の主要な都市に 1 時間以内で移動できるとともに、高速自動車道や山陽新幹線、山口宇部空港といった高速交通網との接続の便もよく、広域交流の拠点としての優位性を有している。

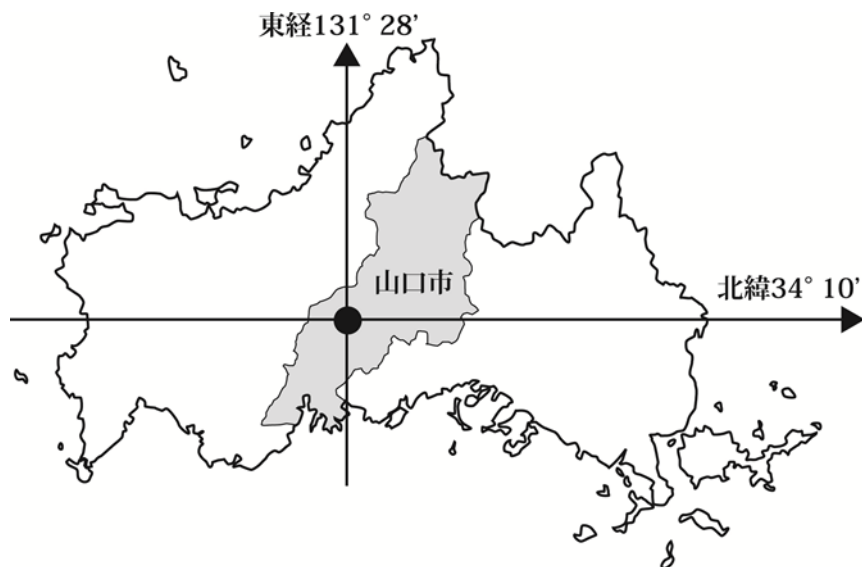

## 4. 市域の移り変わり

山口市は昭和4年に当時の吉敷村と合併して市制を施行した。昭和16年には宮野村と、同19年には小郡町、阿知須町、平川村、大歳村、陶村、名田島村、秋穂二島村、嘉川村、佐山村と合併した。しかし、22年に阿知須町、24年に小郡町が分離。昭和31年に鑄銭司村、昭和38年に大内町（仁保、小鯖、大内）と合併した。

小郡町は、明治34年に、秋穂町・阿知須町は、昭和15年に町制を施行。徳地町は昭和30年に出雲、八坂、柚野、島地、串の5ヶ村を合併し町制を施行し、阿東町は同年に篠生、生雲、地福、徳佐、嘉年の5ヶ村を合併し町制を施行した。

平成17年10月に、山口市、小郡町、秋穂町、阿知須町、徳地町の1市4町が合併、また、平成22年1月に山口市、阿東町が合併し、現在1,023.23平方キロメートルの広い市域を有している。



## 5. 人 口

### (1) 人 口 の 推 移

(各年10月1日)

年 次	世帯数	人 口			摘 要
		男	女	計	
昭和55年	世帯 56,549	人 83,103	人 90,487	人 173,590	国勢調査
昭和60年	60,880	87,966	95,183	183,149	国勢調査
平成2年	65,415	89,917	97,876	187,793	国勢調査
平成7年	71,327	92,364	100,808	193,172	国勢調査
平成12年	76,257	94,118	102,997	197,115	国勢調査
平成17年	79,909	94,757	104,540	199,297	国勢調査
平成22年	81,299	92,997	103,631	196,628	国勢調査
平成27年	84,994	94,245	103,177	197,422	国勢調査
令和2年	87,094	92,352	101,614	193,966	国勢調査
令和4年	88,281	91,713	100,485	192,198	登録上の世帯数及び人口数（住民基本台帳）を基に推計

注) 平成22年1月16日合併後市区域で掲載

(2) 地域別・地区別世帯数及び人口、面積（住民基本台帳人口）（令和4年9月30日）

地域・地区	面積	世帯数	人口			
			計	男	女	
山口市総数	k m <sup>2</sup> 1,023.23	世帯 90,819	人 188,891	人 90,199	人 98,692	
山口地域計	356.87	66,304	137,817	65,734	72,083	
大 殿	13.07	3,911	7,611	3,672	3,939	
	白 石	4.71	5,135	10,946	5,056	5,890
	湯 田	4.09	6,572	12,340	5,749	6,591
	仁 保	72.84	1,348	2,812	1,374	1,438
	小 鯖	43.82	1,913	3,997	1,938	2,059
	大 内	24.92	10,431	23,303	11,151	12,152
	宮 野	38.41	6,476	13,668	6,432	7,236
	吉 敷	26.67	6,789	14,837	6,936	7,901
	平 川	19.61	8,669	16,640	8,188	8,452
	大 歳	10.82	6,754	13,920	6,730	7,190
	陶	11.52	1,040	2,121	1,020	1,101
	鑄 銭 司	20.42	1,306	2,434	1,183	1,251
	名 田 島	8.93	561	1,234	583	651
	秋穂二島	16.15	1,062	2,141	1,030	1,111
	嘉 川	28.87	3,135	7,081	3,406	3,675
佐 山	12.02	1,202	2,732	1,286	1,446	
小郡地域計	33.39	12,132	25,538	12,490	13,048	
秋穂地域計	24.09	2,928	6,096	2,872	3,224	
阿知須地域計	25.49	4,072	9,361	4,453	4,908	
徳地地域計	290.33	2,700	5,133	2,371	2,762	
阿東地域計	293.06	2,683	4,946	2,279	2,667	

※面積（山口市総数）は、令和4年10月1日発表の「全国都道府県市区町村別面積調」による。



### (3) 年齢別人口

単位：人

(令和2年国勢調査)

年齢区分	総計	男	女	年齢区分	総計	男	女
0～4歳	7,168	3,624	3,544	50～54歳	11,946	5,845	6,101
5～9	8,296	4,334	3,962	55～59	11,403	5,528	5,875
10～14	8,702	4,396	4,306	60～64	11,836	5,671	6,165
15～19	10,404	5,253	5,151	65～69	12,601	6,153	6,448
20～24	9,912	4,654	5,258	70～74	14,354	6,743	7,611
25～29	7,846	3,979	3,867	75～79	10,158	4,327	5,831
30～34	9,110	4,565	4,545	80～84	8,105	3,181	4,924
35～39	10,690	5,297	5,393	85～89	6,444	2,164	4,280
40～44	12,436	6,243	6,193	90～94	3,385	927	2,458
45～49	14,279	7,125	7,154	95～	1,126	187	939

※年齢不詳・・・男2,156・女1,609

### 人口ピラミッド (令和2年国勢調査)

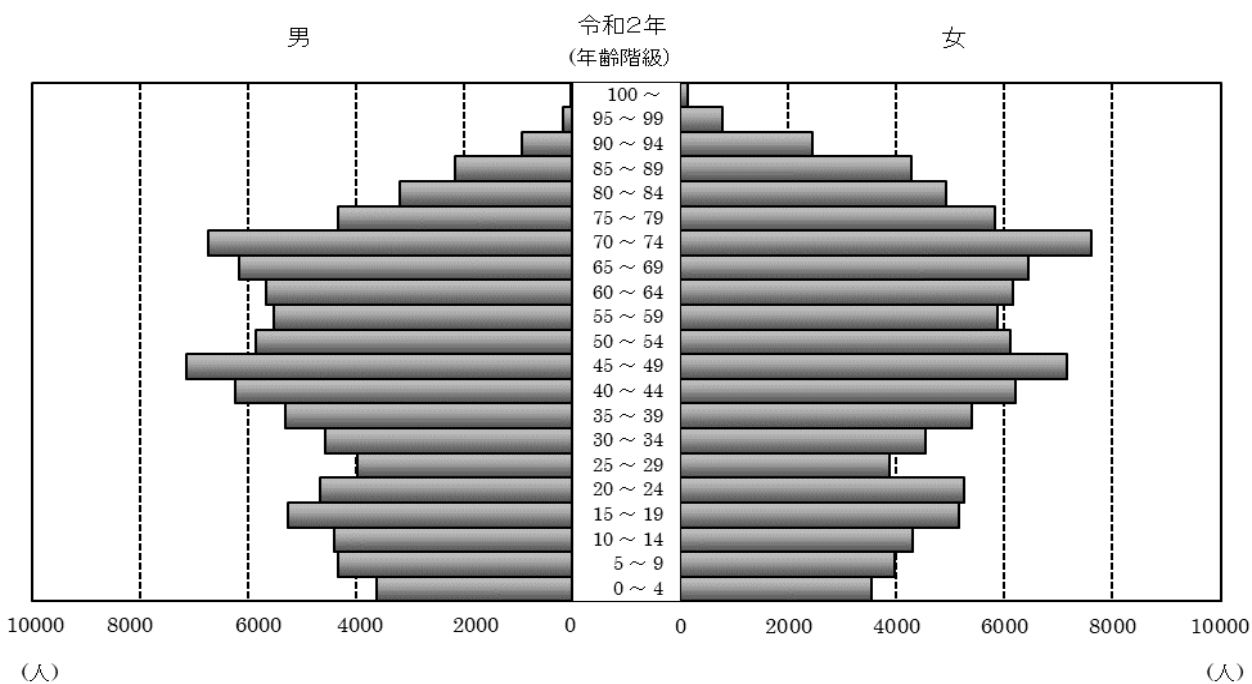

#### (4) 人口動態

単位：人

(山口県人口移動統計調査)

区 分		平成 28 年	平成 29 年	平成 30 年	令和元年	令和 2 年	令和 3 年	令和 4 年	
自然動態	出 生	計	1,603	1,473	1,427	1,416	1,329	1,225	1,269
		男	852	726	706	714	668	641	635
		女	751	747	721	702	661	584	634
	死 亡	計	2,223	2,215	2,228	2,182	2,221	2,318	2,465
		男	1,056	1,025	1,147	1,092	1,111	1,119	1,180
		女	1,167	1,190	1,081	1,090	1,110	1,199	1,285
社会動態	転 入	計	8,100	7,946	7,922	7,992	7,499	7,274	7,786
		男	4,470	4,360	4,315	4,399	4,144	4,082	4,300
		女	3,630	3,586	3,607	3,593	3,355	3,192	3,486
	転 出	計	7,809	7,859	8,012	7,943	7,473	7,248	7,575
		男	4,304	4,360	4,404	4,315	4,187	3,992	4,138
		女	3,505	3,499	3,608	3,628	3,286	3,256	3,437
人口増減	自然増減	-620	-742	-801	-766	-892	-1,093	-1,196	
	社会増減	291	87	-90	49	26	26	211	

※令和 2 年は「山口県人口移動統計調査」月次報告書の値を集計

#### (5) 労働力状態男女別 15 歳以上人口

単位：人

(令和 2 年国勢調査)

区 分	計	男	女
総 数 ※	166,035	77,842	88,193
労働力人口	95,510	51,311	44,199
就 業 者	92,119	49,183	42,936
完全失業者	3,391	2,128	1,263
非労働力人口	63,015	22,446	40,569

※ 労働力状態「不詳」を含む

## (6) 産業別 15 歳以上就業者数

(令和 2 年国勢調査)

区 分		就 業 者 人 口 (人)			構 成 比
		計	男	女	
第一次産業	農 業	3,653	2,180	1,473	(91.90%)
	林 業	228	188	40	(5.74%)
	漁 業	94	70	24	(2.36%)
	小 計	3,975	2,438	1,537	4.32%
第二次産業	鉱業, 採石業, 砂利採取業	46	35	11	(0.29%)
	建 設 業	7,211	5,871	1,340	(45.73%)
	製 造 業	8,510	5,852	2,658	(53.97%)
	小 計	15,767	11,758	4,009	17.12%
第三次産業	電気・ガス・熱供給・水道業	610	510	100	(0.85%)
	情 報 通 信 業	1,550	1,030	520	(2.17%)
	運 輸 業 , 郵 便 業	4,548	3,608	940	(6.36%)
	卸 売 業 , 小 売 業	15,188	7,315	7,873	(21.26%)
	金 融 業 , 保 険 業	2,053	1,001	1,052	(2.87%)
	不 動 産 業 , 物 品 賃 貸 業	1,447	846	601	(2.03%)
	学術研究, 専門・技術サービス業	2,716	1,672	1,044	(3.80%)
	宿泊業, 飲食サービス業	5,156	1,872	3,284	(7.22%)
	生活関連サービス業, 娯楽業	2,950	1,096	1,854	(4.13%)
	教 育 , 学 習 支 援 業	6,410	2,826	3,584	(8.97%)
	医 療 , 福 祉	14,825	3,633	11,192	(20.75%)
	複 合 サ ー ビ ス 事 業	865	480	385	(1.21%)
	サ ー ビ ス 業 (他に分類されないもの)	6,016	3,457	2,559	(8.42%)
	公 務 (他に分類されるものを除く)	7,122	5,124	1,998	(9.97%)
	小 計	71,456	34,470	36,986	77.57%
分 類 不 能 の 産 業		921	517	404	1.00%
総 数		92,119	49,183	42,936	100.00%

※ 構成比のうち、( ) 内は各産業別小計を分母としたもの



# < 2 > 議 会

1. 議 会 構 成	1
2. 議 員 数	1
3. 種 類 別 人 員 調	1
4. 委 員 会	3
5. 議 員 名 簿	5
6. 歴代正副議長就退任一覧	6
7. 議 会 活 動 状 況	7
8. 議 員 の 報 酬 及 び 旅 費 等	9
9. 議 会 事 務 局	9
10. 各 種 委 員	10
11. 決 議 等	11



# 1. 議 会 構 成

(令和5年10月現在)

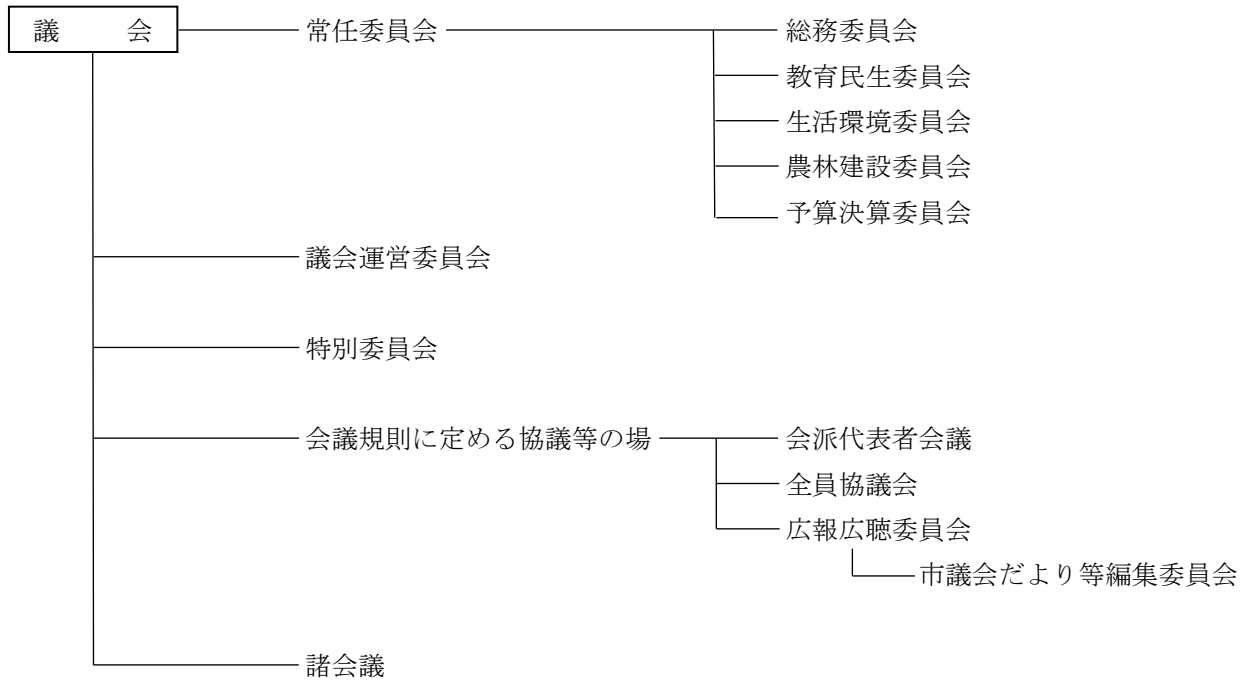

# 2. 議 員 数

(令和5年10月現在)

条 例 数 34

現 員 32 (任期 R4. 5. 1~R8. 4. 30)

# 3. 種 類 別 人 員 調

(令和5年10月現在)

## (1) 会 派 等 別

会 派	未来志行山口	県都創生山口	公明党	市民クラブ	高志会
議員数	9	4	4	3	3
会 派	日本共産党	徳孤会	地域政党 やまぐちの風	最燃焼	英知会
議員数	2	1	1	1	1
会 派	継続力の会	南部の風	山口蒼志会		
議員数	1	1	1		

## (2) 党 派 別

党 派	自由民主党	公 明 党	日本共産党	立憲民主党	無 所 属
議 員 数	11	4	2	1	14

(3) 当 選 回 数 別 (旧市町当選回数を含む)

当選回数	1	2	3	4	5	6	7	8	9	10
議員数	8	4	6	4	4	3	1	1	1	0



## 4. 委 員 会

### (1) 常 任 委 員 会

(令和5年10月現在)

委員会	定数	現員	委 員 名	所 管 事 項
総 務	8	8	◎原 真也 ○山見 敏雄 入江 幸江 瀧川 勉 其原 義信 有田 敦 大田たける 宮川 英之	総務部、総合政策部、消防本部、会計管理者、選挙管理委員会、監査委員、公平委員会の所管に属する事項並びに他の常任委員会に属しない事項
教育民生	9	8	◎部谷 翔大 ○中野 光昭 馬越 帝介 椛山 俊哉 鳥養 祐矢 野村 幹男 村上 満典 尾上 頼子	健康福祉部、こども未来部、教育委員会の所管に属する事項
生活環境	8	8	◎泉 裕樹 ○植野 伸一 米本 太郎 倉増 賢治 山本 敏昭 野村雄太郎 伊藤 斉 安河内淳朗	交流創造部、地域生活部、環境部、商工振興部、各総合支所の所管に属する事項
農 林 建 設	9	8	◎野島 義正 ○山本 浩二 大來 尚順 坂井 芳浩 栗林 正 伊藤 青波 竹中 一郎 富田 正朗	農林水産部、都市整備部、上下水道事業管理者、農業委員会の所管に属する事項
予 算 決 算	34	32	◎野村 幹男 ○坂井 芳浩 ほか全議員	予算及び決算に関する事項

◎ 委員長 ○ 副委員長

## (2) 議会運営委員会

(令和5年10月現在)

区 分	定数	現員	委 員 名	摘 要
議会運営 委員会	11人 以内	8	◎瀧川 勉 泉 裕樹 村上 満典 伊藤 斉 ○馬越 帝介 原 真也 部谷 翔大 大田たける	会期・議事日程の予定・議案類の取り扱い、質問・質疑及び討論等についての調整、その他議会の公正円満な運営を期するため必要と認める事項を協議し、議長の諮問に応ずる。 委員の選出は、会派の所属議員3人につき1人を選出し、定数に満たない場合は会派代表者会議で協議する。

◎ 委員長      ○ 副委員長

## (3) 特別委員会

(令和5年10月現在、設置はありません。)

## 5. 議員名簿

(令和5年10月現在)

氏名	郵便番号	住所	電話番号
有田 敦	754-0896	山口市江崎 2633 番地 1	083-989-3423
泉 裕樹	753-0045	山口市黄金町 7 番 15 号	083-941-5880
伊藤 青波	747-0401	山口市徳地野谷 138 番地	0835-58-0420
伊藤 斉	753-0302	山口市仁保中郷 482 番地	083-929-0805
入江 幸江	753-0231	山口市大内氷上三丁目 4 番 25 号	090-7545-4202
植野 伸一	753-0817	山口市吉敷赤田一丁目 16 番 15 号 エトワール吉敷 201	090-1187-0791
大来 尚順	747-0233	山口市徳地岸見 853 番地	090-7388-5957
大田 たける	753-0212	山口市下小鯖 2503 番地 6	090-9417-8342
尾上 頼子	754-0005	山口市小郡山手上町 8 番 28 号	083-972-0713
倉増 賢治	753-0084	山口市久保小路 8 番地 3	083-928-6066
栗林 正	753-0034	山口市下堅小路 74 番地 7 カナディアン 801 号	083-921-1682
坂井 芳浩	754-0894	山口市佐山 402 番地	083-989-5776
梶山 俊哉	753-0831	山口市平井 1399 番地	080-6527-2652
其原 義信	753-0056	山口市湯田温泉三丁目 3 番 8-1306 号	083-902-9520
瀧川 勉	753-0211	山口市大内長野 459 番地	083-927-2400
竹中 一郎	753-0251	山口市大内千坊二丁目 16 番 5 号	083-920-1600
富田 正朗	754-1102	山口市秋穂西 3375 番地 1	083-984-2612
鳥養 祐矢	753-0812	山口市宝町 4 番 34-4 号	090-7528-5489
中野 光昭	754-0891	山口市陶 4963 番地	090-9147-5057
野島 義正	754-0893	山口市秋穂二島 5950 番地	083-987-2021
野村 幹男	747-1221	山口市鑄銭司 11315 番地	083-986-2483
野村 雄太郎	753-0822	山口市周布町 1 番 31 号	080-3870-9426
原 真也	759-1232	山口市阿東篠目 1253 番地	083-955-0017
部谷 翔大	753-0074	山口市中央四丁目 9 番 25-804 号	080-3542-0729
馬越 帝介	753-0058	山口市下市町 6 番 21 号	083-922-1443
宮川 英之	753-0814	山口市吉敷下東二丁目 6 番 23 号	083-928-2708
村上 満典	753-0011	山口市宮野下 1095 番地 1	083-920-3960
安河内 淳朗	759-1231	山口市阿東生雲東分 714 番地	080-2109-5657
山見 敏雄	759-1511	山口市阿東徳佐上 1779 番地 1	083-956-0758
山本 浩二	754-1277	山口市阿知須 650 番地 3	0836-65-5336
山本 敏昭	753-0214	山口市大内御堀六丁目 3 番 28-705 号 サトノレ大内御堀	083-932-1649
米本 太郎	753-0212	山口市下小鯖 5545 番地	083-927-3739

## 6. 歴代正副議長就退任一覧

議 長			副 議 長		
氏 名	就任年月日	退任年月日	氏 名	就任年月日	退任年月日
武 田 寿 生	平成 17. 10. 19	平成 18. 4. 30	原 田 欣 知	平成 17. 10. 19	平成 18. 4. 30
武 田 寿 生	平成 18. 5. 19	平成 20. 5. 19	山 根 幹 夫	平成 18. 5. 19	平成 20. 5. 19
浅 原 利 夫	平成 20. 5. 19	平成 22. 4. 30	藏 成 幹 也	平成 20. 5. 19	平成 22. 4. 30
野 村 幹 男	平成 22. 5. 19	平成 24. 5. 18	原 ひろ子	平成 22. 5. 19	平成 24. 5. 18
小 林 訓 二	平成 24. 5. 18	平成 26. 4. 30	俵 田 祐 児	平成 24. 5. 18	平成 26. 4. 30
俵 田 祐 児	平成 26. 5. 19	平成 27. 2. 23	原 真 也	平成 26. 5. 19	平成 27. 2. 23
原 真 也	平成 27. 2. 23	平成 28. 5. 19	氏 永 東 光	平成 27. 2. 23	平成 28. 5. 19
重 見 秀 和	平成 28. 5. 19	平成 30. 4. 30	田 中 勇	平成 28. 5. 19	平成 30. 4. 30
坂 井 芳 浩	平成 30. 5. 14	令和 3. 4. 26	入 江 幸 江	平成 30. 5. 14	令和 3. 4. 26
伊 藤 斉	令和 3. 4. 26	令和 4. 4. 30	村 上 満 典	令和 3. 4. 26	令和 4. 4. 30
入 江 幸 江	令和 4. 5. 17	現在	富 田 正 朗	令和 4. 5. 17	現在

## 7. 議会活動状況

### (1) 本会議（令和4年）

回次	会期 日数	本会議 日数	議決状況（件数）					
			市長 提出	議員 提出	委員会 提出	その他 付議事件	計	
定例会	3月(1)	28	6	49	1	2	—	52
	6月(3)	22	6	20	—	1	—	21
	9月(4)	32	6	43	—	—	—	43
	12月(5)	22	6	25	—	—	—	25
臨時会	5月(2)	1	1	6	—	—	—	6

### (2) 委員会

委員会名		日数				
		平成30年	平成31年 /令和元年	令和2年	令和3年	令和4年
常任 委員 会	総務委員会	6	5	8	6	7
	教育民生委員会	6	5	8	6	7
	生活環境委員会	6	5	6	6	9
	農林建設委員会	6	7	6	6	9
	予算決算委員会	41	40	40	33	34
	計	65	62	68	57	66
特別 委員 会	山口市新本庁舎の整備等に関する調査特別委員会	2	—	—	—	—
	山口市新本庁舎の建設等に関する調査特別委員会	1	9	9	4	2
議会運営委員会		25	22	33	26	27
全員協議会		1	1	—	4	3
会派代表者会議		15	15	19	16	13

(3) 請願、陳情・要望処理状況

区 分	平成31年/令和元年		令和2年		令和3年		令和4年	
	請 願	陳情・要望	請 願	陳情・要望	請 願	陳情・要望	請 願	陳情・要望
受 理 件 数	—	13	1	9	—	12	—	18
採 択	—	—	—	—	—	—	—	—
不 採 択	—	—	1	—	—	—	—	—
審 議 未 了	—	—	—	—	—	—	—	—
継 続 審 査	—	—	—	—	—	—	—	—
取 り 下 げ	—	—	—	—	—	—	—	—
一 部 採 択	—	—	—	—	—	—	—	—

(4) 記録の方法

区 分	記 録 の 方 法	摘 要
本 会 議	録音機を使用し、これを文章に訳して会議録を作成	—
委 員 会	録音機を使用し、これを文章に訳して会議録を作成	—

(5) 本市視察の他議会の議員数（令和4年）

月 別	1	2	3	4	5	6	7	8	9	10	11	12	合計
市区町村	1	0	0	1	1	0	3	3	0	11	12	1	33
議員数	4	0	0	1	1	0	28	12	0	79	73	5	203

## 8. 議員の報酬及び旅費等（令和5年10月現在）

### (1) 報酬

（単位：円）

区 分	H18.5.1～
	月 額
議 長	557,000
副 議 長	480,000
常任委員会委員長	459,000
常任委員会副委員長	454,000
議会運営委員会委員長	459,000
議会運営委員会副委員長	454,000
議 員	449,000
監査委員（議選）	38,500

期末手当            6月支給率＝報酬月額  $\frac{165}{100}$  × 1.2

12月支給率＝報酬月額  $\frac{165}{100}$  × 1.2

### (2) 旅費

車 賃 （1kmにつき）	日 当 （1日につき）	宿 泊 料 （一夜につき）	食 卓 料 （一夜につき）
37 円	2,600 円	13,100 円	2,600 円

※東京都（区の存する区域）及び地方自治法（昭和22年法律第67号）第252条の19に規定する指定都市に旅行する場合の日当は「3,300円」。

（注）常任委員会（予算決算委員会除く）、議会運営委員会視察    年間予算    1人当たり    100,000円

### (3) 政務活動費

会派へ交付する。（年額 1人当たり 360,000円）

## 9. 議会事務局

### (1) 組織（令和5年10月現在）

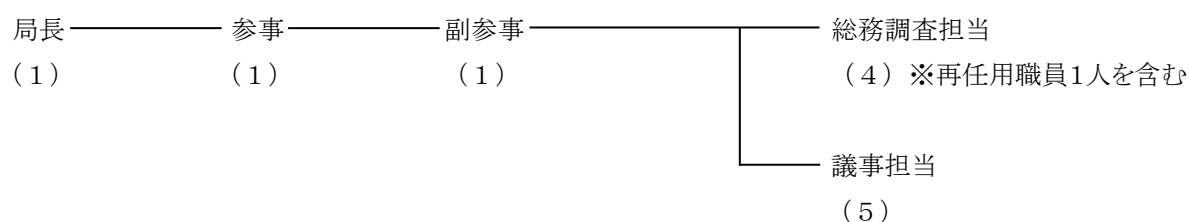

## 10. 各種委員

(令和5年10月現在)

名 称	委 員 名
学校法人山口コア学園 理事	入江幸江
学校法人山口コア学園 評議員	入江幸江
山口トライアングルテレポート推進会議 委員	入江幸江
一般財団法人山口観光コンベンション協会 理事	山本敏昭
山口市交通安全対策協議会 副会長	入江幸江
山口地区防犯対策協議会 顧問	入江幸江
山口市民生委員推薦会 委員	部谷翔大、鳥養祐矢
山口市国民健康保険運営協議会 委員（公益代表委員）	中野光昭、椛山俊哉、尾上頼子
株式会社街づくり山口 監査役	泉 裕樹
山口市都市計画審議会 委員	大田たける、村上満典、野村雄太郎、栗林 正、竹中一郎
山口線利用促進協議会 会員	入江幸江
萩・小郡間地域高規格道路整備促進期成同盟会 副会長	入江幸江
山口・宇部小野田間地域高規格道路整備促進期成同盟会 監事	入江幸江
山口県山陽自動車道延伸区間建設促進協議会 理事	入江幸江、野島義正
国道315号整備促進期成同盟会 会員	入江幸江
佐波川治水促進協議会 会員	入江幸江
中国治水期成同盟会連合会 会員	入江幸江
山陰自動車道（益田～萩間）整備促進期成同盟会 会員	入江幸江
萩・津和野線道路改良促進期成同盟会 会員	入江幸江



## 11. 決議等

### 非核平和都市宣言に関する決議

戦争の惨禍を防止し、真の恒久平和を実現することは、全世界共通の願いである。

しかしながら、国際社会においては、武力紛争が絶えず、とりわけ核兵器の存在は、世界平和に深刻な脅威を与えている。

我が国は、世界唯一の被爆国として、再び、あの広島、長崎の被爆者の苦しみを絶対に繰り返させてはならない。

さらに、日本国憲法に掲げられた恒久平和主義の理念を市民生活の中に生かし、歴史と文化に彩られ、豊かな自然に恵まれた山口市を守り、輝かしい未来を次の世代に継承して行かなければならない。

よって、山口市議会は、真の恒久平和を実現していくため、戦争の悲惨さと核兵器廃絶を強く訴えらるとともに、非核三原則の完全実施を願い、ここに「非核平和都市」を宣言する。

以上、決議する。

平成18年12月19日

### 北朝鮮の核実験に抗議する決議

朝鮮民主主義人民共和国（北朝鮮）は5月25日、国連決議や6カ国協議共同声明、さらには日朝平壤宣言に反して、2回目の核実験を強行した。このような北朝鮮の行動は、我が国を含む地域の平和と安全を脅かすものであり、極めて憂慮すべきものである。

たび重なる核実験は、国際的な核不拡散体制に対する重大な挑戦であり、唯一の被爆国である我が国としては、決して容認できるものではない。

非核平和都市宣言をしている山口市議会は、この暴挙に対し、強く抗議するとともに、北朝鮮政府に対し、これ以上の核実験を厳に慎むこと、核兵器及び核兵器開発計画を放棄すること並びに6カ国協議に無条件で復帰することを強く求めるものである。

以上、決議する。

平成21年6月25日

## ロシアのウクライナ侵攻に抗議する決議

去る2月24日、ロシアは、国際社会の度重なる警告を無視し、ウクライナへの侵攻を開始した。そして、首都キエフへの攻撃を開始するなど、ウクライナ全土への軍事攻撃を行っている。

今回のロシアによるウクライナへの侵攻は、国際社会の平和と安全を著しく損なうものであり、戦後、築き上げられてきた国際秩序の根幹を揺るがす暴挙である。

このように、力を背景として一方的に現状を変更しようとする軍事侵攻は、国際法の重大な違反であり断じて容認することができない。

よって、本市議会は、国際秩序への挑戦とも言える今回のロシアによる軍事的暴挙に対し、抗議と非難の意を強く表明するとともに、即時の攻撃停止と完全撤退を強く求めるものである。

また、政府においては、ウクライナ在留邦人の安全確保に全力を尽くすとともに、国際社会と連携し、制裁措置を含む迅速かつ厳格な対応を行うよう強く要請する。

以上、決議する。

令和4年3月3日

# < 3 > 総務

1. 庁舎	1
2. 山口市組織機構図	4
3. 職員数等	7
4. 給与・報酬及び費用弁償	8
5. 旅費	16
6. 歴代市長	17
7. 歴代副市長	17
8. 職員研修	18
9. 市税一覽	20
10. 地域情報化の状況	24
11. 電子計算	25
12. 行政改革	28
13. 防災	30



# 1. 庁 舎

## (1) 本庁舎位置構造等

ア	位 置	山口市亀山町2番1号
イ	敷地の面積	14,156.41 m <sup>2</sup>
ウ	建物の構造	鉄筋コンクリート造り3階建
エ	建物の面積	庁舎棟延 7,795.48 m <sup>2</sup> 付属建物 799.44 m <sup>2</sup>
オ	工 期	自 昭和49年12月 至 昭和50年7月
カ	総事業費	476,983千円
キ	施 工	改築工事 株式会社大林組 機械設備工事 高砂熱学工業株式会社

### (増築)

ア	建物の構造	鉄筋コンクリート造り3階建
イ	建物の面積	庁舎棟延 1,788.94 m <sup>2</sup> 付属建物 63.00 m <sup>2</sup>
ウ	増築工期	自 昭和58年12月 至 昭和59年9月
エ	事業費	356,926千円
オ	施 工	増築工事 旭建設工業株式会社 機械設備工事 株式会社千代田商会 電気設備工事 星電業社

### (増築)

ア	建物の構造	鉄骨造り3階建
イ	建物の面積	庁舎棟延 1,239.74 m <sup>2</sup>
ウ	増築工期	自 平成5年5月 至 平成6年2月
エ	事業費	298,774千円
オ	施 工	増築工事 山口建設株式会社 機械設備工事 株式会社 中電工 電気設備工事 株式会社 星電業社

### (増築)

ア	建物の構造	鉄骨造り3階建
イ	建物の面積	エレベータ棟 127.12 m <sup>2</sup>
ウ	増築工期	自 平成10年11月 至 平成11年3月
エ	総事業費	98,490千円
オ	施 工	増築工事 株式会社 藤本工務店 電気設備工事 株式会社 星電業社 機械設備工事 株式会社 川西設備

### (議会棟)

ア	位 置	山口市亀山町2番1号
イ	建物の構造	鉄筋コンクリート造り3階建
ウ	建物の面積	本体 880.95 m <sup>2</sup> 付帯 192.82 m <sup>2</sup>
エ	工 期	自 昭和51年9月 至 昭和52年6月
オ	総事業費	258,204千円
カ	施 工	旭建設工業株式会社

### (防災センター)

ア	位 置	山口市亀山町2番1号
イ	建物の構造	鉄筋コンクリート造り3階建
ウ	建物の面積	409.81 m <sup>2</sup>
エ	工 期	自 平成8年8月 至 平成9年3月
オ	総事業費	161,813千円
カ	施 工	新築工事 株式会社 クマヤ組 電気設備工事 株式会社 星電業社 機械換気設備工事 有限会社 三輪設備

### (会議室棟)

ア	位 置	山口市亀山町2番1号
イ	建物の構造	鉄骨造り2階建
ウ	建物の面積	462.00 m <sup>2</sup>
エ	工 期	自 平成27年8月 至 平成28年3月
オ	総事業費	106,126千円
カ	施 工	新築工事 山口建設株式会社 電気設備工事 株式会社 星電業社 機械設備工事 有限会社 伊藤工務所

### (2) 本庁舎別館位置構造等

ア	位 置	山口市中央五丁目14番22号
イ	敷地の面積	4,506.45 m <sup>2</sup>
ウ	建物の構造	鉄筋コンクリート造り3階建
エ	建物の面積	庁舎棟延 3,510.41 m <sup>2</sup>
オ	工 期	自 平成17年6月 至 平成17年8月
カ	総事業費	42,662千円
キ	施 工	改修工事 株式会社古田組 電気設備工事 株式会社村田電気 機械設備工事 有限会社柴崎設備工業

### (3) 小郡総合支所位置構造等

ア	位 置	山口市小郡下郷609番地1
イ	敷地の面積	18,616.80 m <sup>2</sup>
ウ	建物の構造	鉄筋コンクリート造り3階建
エ	建物の面積	庁舎棟延 4,783.91 m <sup>2</sup> 付属建物 660.86 m <sup>2</sup>
オ	工 期	自 昭和56年10月 至 昭和57年9月
カ	総事業費	1,154,115千円

キ	施 工	防長・山陽・旭・山口共同企業体
---	-----	-----------------

#### (増築)

ア	建物の構造	鉄骨造り
イ	建物の面積	庁舎棟延 5.00 m <sup>2</sup>
ウ	工 期	自 平成4年1月 至 平成4年3月
エ	総事業費	1,441千円
オ	施 工	山陽建設工業株式会社

#### (増築)

ア	建物の構造	鉄骨造り
イ	建物の面積	庁舎棟延 21.00 m <sup>2</sup>
ウ	工 期	自 平成12年12月 至 平成13年3月
エ	総事業費	6,878千円
オ	施 工	防長建設工業株式会社

### (4) 秋穂総合支所位置構造等

ア	位 置	山口市秋穂東6570番地
イ	敷地の面積	10,696.00 m <sup>2</sup>
ウ	建物の構造	鉄筋コンクリート造り3階建
エ	建物の面積	庁舎棟延 4,125.69 m <sup>2</sup> 付属建物 480.51 m <sup>2</sup>
オ	工 期	自 平成3年6月 至 平成4年5月
カ	総事業費	1,084,780千円
キ	施 工	戸田建設・澤田建設共同企業体

### (5) 阿知須総合支所位置構造等

ア	位 置	山口市阿知須2743番地
イ	敷地の面積	9,941.15 m <sup>2</sup>
ウ	建物の構造	鉄筋コンクリート造り2階建
エ	建物の面積	庁舎延床 3,009.18 m <sup>2</sup>
オ	工 期	自 令和2年10月 至 令和4年1月
カ	総事業費	1,844,391千円
キ	施 工	山口建設・縁建設・五十鈴工

業特定建設工事共同企業体

(6) 徳地総合支所位置構造等

ア	位 置	山口市徳地堀 1561 番地 1
イ	敷地の面積	13,199.62 m <sup>2</sup>
ウ	建物の構造	鉄筋コンクリート造り 2 階建
エ	建物の面積	庁舎棟延 2,746.96 m <sup>2</sup>
オ	工 期	自 令和 2 年 12 月 至 令和 4 年 4 月
カ	総事業費	2,273,439 千円
キ	施 工	防長建設工業・磯部工業・古 田組特定建設工事共同企業体

(7) 阿東総合支所位置構造等

ア	位 置	山口市阿東徳佐中 3417 番地 2
イ	敷地の面積	4,035.14 m <sup>2</sup>
ウ	建物の構造	鉄筋コンクリート造り 2 階建 (一部鉄骨造)
エ	建物の面積	庁舎棟延 633.47 m <sup>2</sup>
オ	工 期	自 昭和 54 年 11 月 至 昭和 55 年 3 月
カ	総事業費	67,641 千円
キ	施 工	前田建設工業株式会社

(増築)

ア	建物の構造	鉄筋コンクリート造り 2 階建
イ	建物の面積	庁舎棟延 962.23 m <sup>2</sup>
ウ	工 期	自 平成 4 年 7 月 至 平成 5 年 5 月
エ	総事業費	290,816 千円
オ	施 工	池田建設工業株式会社

(改修・増築)

ア	建物の構造	鉄骨造り 2 階建
イ	増 築 面 積	庁舎棟延 148.27 m <sup>2</sup>
ウ	工 期	自 平成 27 年 6 月 至 平成 28 年 2 月
エ	総事業費	107,771 千円
オ	施 工	改修・増築工事 シマダ株式会社 電気設備工事 中国芝浦電子株式会社 機械設備工事 有限会社 伊藤工務所

(8) 窓 口 案 内

市役所関係	31,725 件	—	庁舎内 (事務所管課の案内、会議、たずねごと等)
		—	庁舎外 (出先機関等の案内)
その他	914 件	—	(公共施設等の案内、各種問合せ)

## 2. 山口市組織機構図（令和5年4月1日）

職員数 1,684人

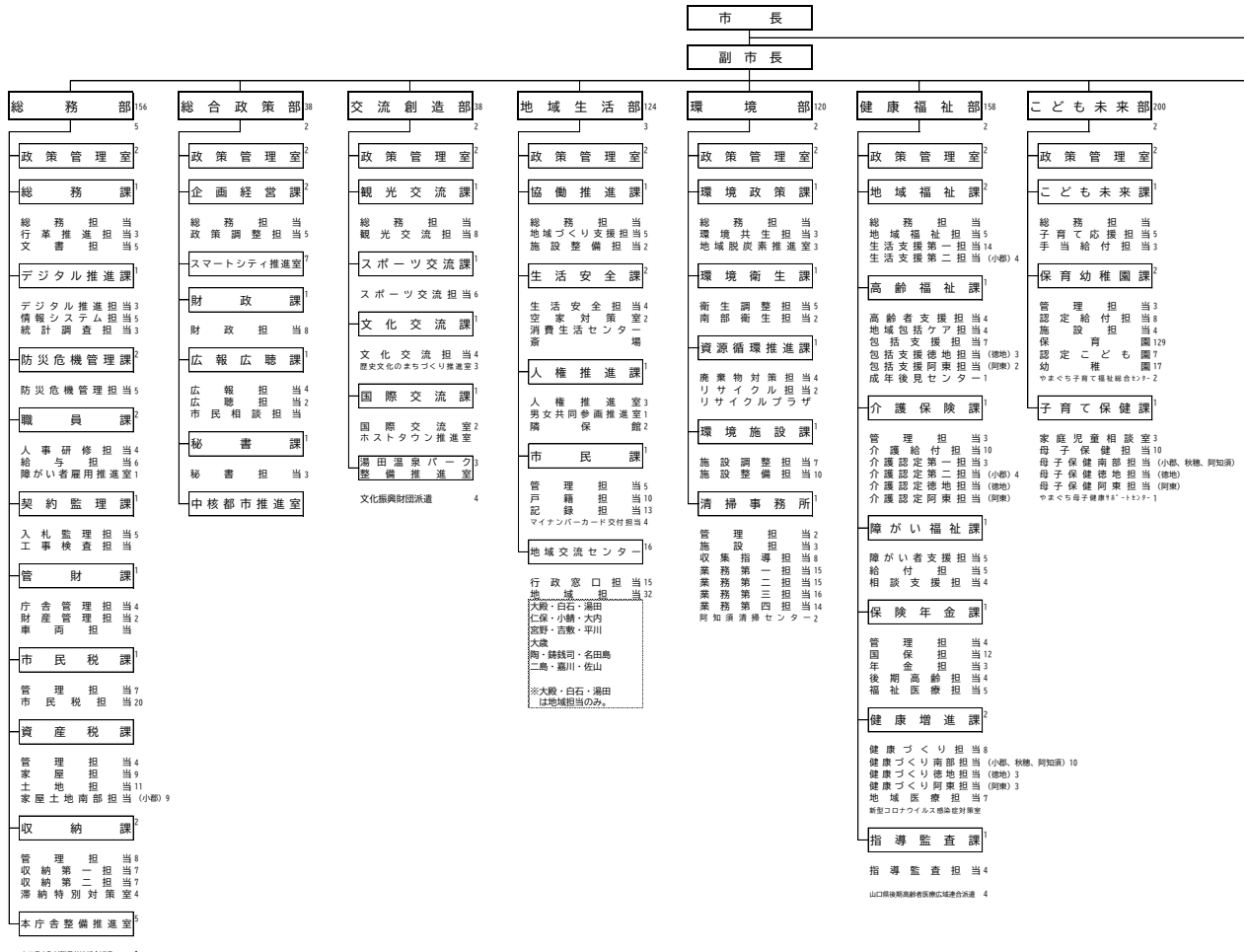



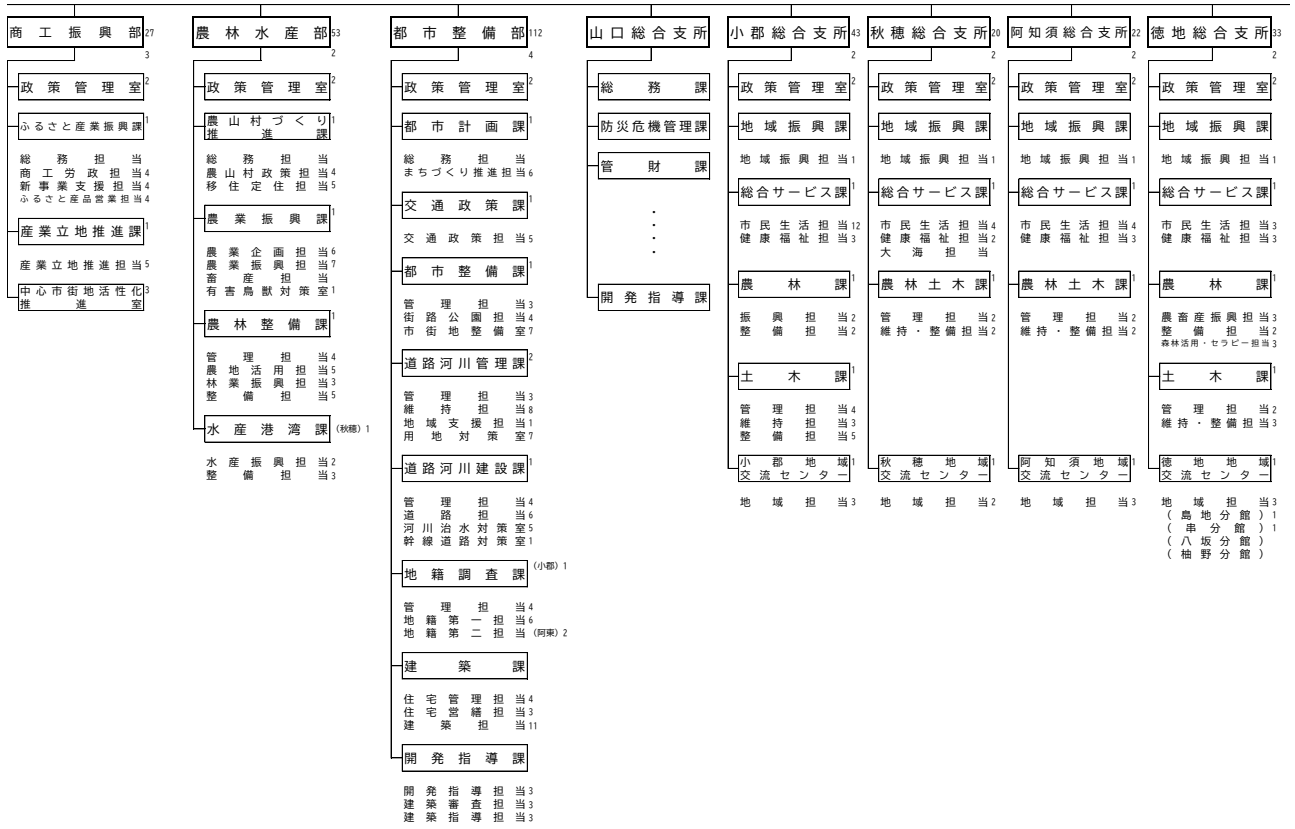

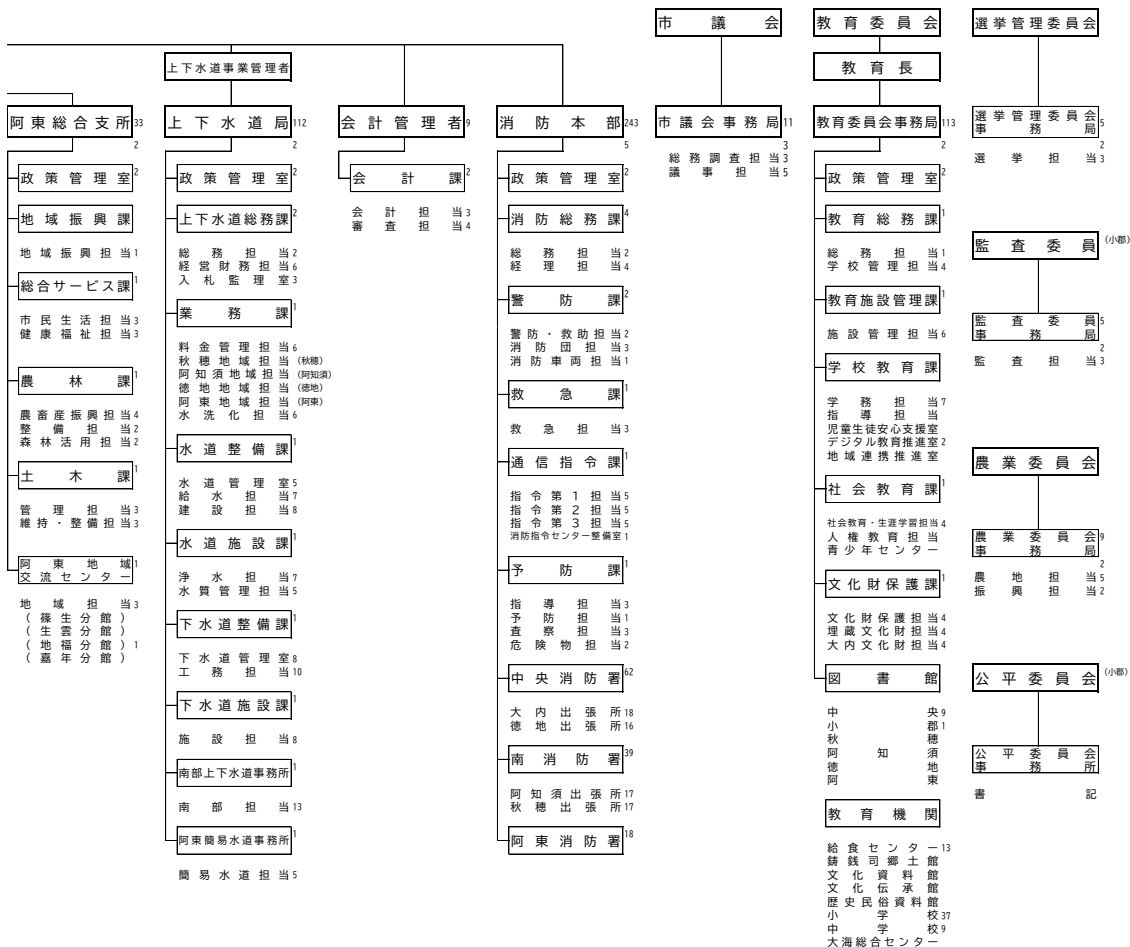

部局別	職員数
市長事務局	1,169
教育委員会事務局	130
市議会事務局	11
選挙管理委員会事務局	5
監査委員事務局	5
公平委員会事務局	0
農業委員会事務局	9
消防本部	243
公営企業の事務局	112
合計	1,684

※組織図上の幼稚園の職員数は教育委員会事務局に含む

### 3. 職 員 数 等

#### (1) 職員の定数及び現員数

(令和5年4月1日現在)

	(定 数)	(現 員)
① 市長の事務部局の職員	1,172 人	1,169 人
② 公営企業（水道事業及び公共下水道事業） の事務部局の職員	118	112
③ 議会の事務部局の職員	11	11
④ 選挙管理委員会の事務部局の職員	6	5
⑤ 監査委員の事務部局の職員	5	5
⑥ 公平委員会の事務部局の職員	1	0
⑦ 農業委員会の事務部局の職員	10	9
⑧ 教育委員会の事務部局及び教育機関の職員	140	130
⑨ 消防本部の職員	249	243
計	1,712	1,684

現員には、山口市職員定数条例第4条の定数外職員を含む。

#### (2) 職種別平均給与調

(令和5年4月1日現在)

区 分	職員数	1人当たり平均月額（円）				月額総額（千円）			
		基本給	扶養手当	住居手当	通勤手当	基本給	扶養手当	住居手当	通勤手当
一 般 職 員	1,678	325,100	10,200	6,200	9,900	545,518	17,116	10,404	16,613
一般行政職	917	335,500	10,000	6,500	9,000	307,654	9,170	5,961	8,253
税 務	87	288,400	7,600	7,000	8,900	25,091	662	609	775
薬剤師・医療技術	3	352,900	11,700	0	8,500	1,059	36	0	26
看護保健	53	308,600	5,200	4,900	14,500	16,356	276	260	769
福 祉	116	272,600	2,700	8,100	10,100	31,622	314	940	1,172
消 防 職	240	325,800	17,700	4,300	13,300	78,192	4,248	1,032	3,192
企 業	112	336,500	9,500	6,900	8,500	37,688	1,064	773	952
技能労務	150	319,300	9,000	6,300	10,200	47,895	1,350	945	1,530
教育公務員	27	300,400	5,500	2,700	10,000	8,111	149	73	270

#### 4. 給与・報酬及び費用弁償

##### (1) 特別職の給与

職名	給与 金額(円)	施行年月日
市長	990,000	平成17年10月1日
副市長	810,000	〃
教育長	712,000	〃
上下水道事業管理者	706,000	〃
常勤の監査委員	515,000	〃

##### (2) 報酬及び費用弁償

(令和5年4月1日現在)

区分	報酬・費用弁償 現行額(円)	区分	報酬・費用弁償 現行額(円)
教育委員会委員	月額 91,000	選挙長	1回につき 10,800
農業委員会会長	〃 51,800 に、年額703,000以内で市長 が別に定める額を加算した額	投票所の投票管理者	日額 12,800以内
		期日前投票所の投票管理者	日額 11,300以内
		開票管理者	1回につき 10,800
農業委員会会長 職務代理者	〃 38,300 に、年額703,000以内で市長 が別に定める額を加算した額	投票所の投票立会人	日額 10,900以内
		期日前投票所の投票立会人	〃 9,600以内
		指定病院等における不在者	〃 10,900以内
農業委員会委員	〃 29,000 に、年額703,000以内で市長 が別に定める額を加算した額	投票の外部立会人	〃
		開票立会人及び選挙立会人	1回につき 8,900
農地利用最適化推進委員	〃 29,000 に、年額703,000以内で市長 が別に定める額を加算した額	介護認定審査会委員	日額 20,300
		自立支援認定審査会委員	〃 20,300
選挙管理委員会委員長	月額 52,800	山口市特別職報酬等 審議会委員	日額 7,400
選挙管理委員会委員	〃 46,600	公務災害補償等認定 委員会委員	〃 7,400
選挙管理委員会補充員	日額 6,000	公務災害補償等審査会委員	〃 7,400
非常勤監査委員(識見)	月額 255,000	山口市退職手当審査会委員	〃 7,400
〃(議選)	〃 38,500	山口市情報公開審査会委員	〃 6,700
公平委員会委員長	〃 38,300	山口市情報公開審議会委員	〃 6,700
公平委員会委員	〃 37,300	山口市個人情報保護 審査会委員	〃 6,700
固定資産評価員	日額 7,300		
固定資産評価審査 委員会委員	〃 6,700	山口市個人情報保護 審議会委員	日額 6,700

報酬・費用弁償 区 分	現行額 (円)	報酬・費用弁償 区 分	現行額 (円)
山口市環境審議会委員	〃 6,700	山口市子ども・子育て会議委員	日 額 4,900
山口市環境審議会特別委員	〃 6,700	山口市保育施設等 事故検証委員会委員	〃 6,700
山口市放置自動車廃物 判定委員会委員	〃 6,700	山口市湯田温泉配給 委員会委員	〃 4,900
山口市都市計画審議会委員	〃 6,700	山口市湯田温泉対策 審議会委員	〃 4,900
山口市建築審査会委員	〃 6,700	山口市勤労青少年ホーム運営委員	〃 3,900
山口市景観審議会委員	〃 4,900	山口市徳地山村開発センター 運営協議会委員	〃 5,600
山口市防災会議委員	〃 4,900	林 野 委 員	〃 4,900
山口市国民保護協議会委員	〃 4,900	官行造林看守人	年 額 20,500
山口情報芸術センター 企画運営会議委員	〃 4,900	土地区画整理審議会委員	日 額 4,900
山口市協働のまちづくり 推進委員会委員	〃 4,900	土地区画整理評価員	〃 4,900
山口市生活安全対策 審議会委員	日 額 4,900	山口市営住宅入居者 選考委員会委員	日 額 7,400
山口市空家等対策 協議会委員	日 額 6,700	山口市青少年 問題協議会委員	日 額 4,900
山口市人権施策推進 審議会委員	〃 4,900	青少年指導員 1号	年 額 37,200
山口市男女共同参画推進 審議会委員	〃 4,900	2号	〃 18,600
隣保館運営審議会委員	〃 4,900	環境美化協力員	年 額 25,000
山口市住居表示審議会委員	日 額 4,900	山口市立小学校及び 中学校通学区区域審議会委員	日 額 4,900
国民健康保険 運営協議会委員	〃 4,900	学校医・学校歯科医 小学校及び中学校 幼稚園	年 額 210,000 〃 105,000
介護相談員	〃 5,800	学 校 薬 剤 師 小学校及び中学校 幼稚園	〃 129,200 〃 64,600
山口市交通指導員	月 額 14,500	山口市教育支援 委員会委員	日 額 7,400
山口市廃棄物減量等 推進審議会委員	日 額 4,900	山口市いじめ問題対策連絡 協議会委員	日 額 4,900
福祉事務所嘱託医	月 額 98,000	山口市いじめ問題調査委員会委員	〃 6,700
福祉事務所精神科嘱託医	月 額 42,000	山口市いじめ調査検証委員会委員	〃 6,700
老人ホーム入所判定審議会委員	日 額 4,900	山口市社会教育委員	〃 4,900
民生委員推薦会委員	日 額 4,900	山口市立図書館協議会委員	日 額 4,900
保 育 園 医	年 額 105,000		
保 育 園 歯 科 医	〃 105,000		
保 育 園 薬 剤 師	〃 32,000		
児 童 館 嘱 託 医	〃 71,000		

報酬・費用弁償		現行額 (円)		報酬・費用弁償		現行額 (円)	
区 分				区 分			
山口市人権教育推進委員	〃		4,900	産 業 医	1号	月 額	90,000
山口市文化財審議会委員	〃		7,400		2号	〃	55,000
文化財保護指導員	月 額		15,700		3号	〃	45,000
山口市小郡文化資料館運営 委 員 会 委 員	日 額		7,400		4号	〃	35,000
山口市スポーツ推進委員	〃		4,900	専 門 委 員	1号	日 額	9,200
山口市鳥獣被害対策実施隊員	班 長	年 額	6,000		2号	月 額	30,200
		隊 員	〃		3,000	3号	〃
班長(被害防止活動への従事)		日 額	2,000		4号	〃	108,700
班員(被害防止活動への従事)		〃	2,000		5号	〃	145,900

(3) 初任給基準表

職 種	学 歴 区 分	初 任 給 (円)
事務・技術・消防	大 学 卒	192,800
	短 大 卒	170,600
	高 校 卒	159,700
保育士・幼稚園教諭	短 大 卒	176,100
技能労務職員	高 校 卒	159,000
	中 学 卒	149,300

(4) 会計年度任用職員職種別基準表

(令和5年4月1日現在)

(単位：円)

職 種	基 礎 号 給 (会計年度任用職員)	給 料 月 額	時 給
一 般 行 政 事 務	1 級 1 号	150,800	926
図 書 館 司 書 学 校 司 書 栄 養 士 介 護 福 祉 士	1 級 9 号	159,700	981
幼 稚 園 教 諭 保 育 士 児 童 厚 生 員 隣 保 館 生 活 指 導 員 補 助 教 員 日 本 語 指 導 補 助 員 少 年 安 全 サ ポ ー タ ー 教 育 相 談 補 助 員 情 報 教 育 支 援 補 助 員 芸 術 文 化 相 談 専 門 員 家 庭 教 育 支 援 補 助 員 児 童 文 化 セ ン タ ー 指 導 員 消 費 生 活 相 談 員	1 級 13 号	164,900	1,013

看 護 師 作 業 療 法 士 理 学 療 法 士 言 語 聴 覚 士 介 護 支 援 専 門 員 介 護 認 定 調 査 員 障 害 支 援 区 分 認 定 調 査 員 福 祉 総 合 相 談 窓 口 専 門 員 家 庭 児 童 相 談 員 母 子 ・ 父 子 自 立 支 援 員 安 全 確 認 員	1 級 17 号	170,600	1,048
保 健 師 助 産 師 管 理 栄 養 士 社 会 福 祉 士 精 神 保 健 福 祉 士 学 芸 員 教 育 相 談 員 初 動 対 応 サ ポ ー タ ー 情 報 教 育 支 援 員 埋 蔵 文 化 財 発 掘 調 査 作 業 員	1 級 21 号	176,100	1,082
一般行政事務（相当の知識・経験 を必要とする職） C S ア ド バ イ ザ ー 情 報 教 育 支 援 ア ド バ イ ザ ー 部 活 動 コ ー デ ィ ネ ー タ ー 路 傍 塾 コ ー デ ィ ネ ー タ ー 図 書 館 長 給 食 セ ン タ ー 長 隣 保 館 長 歴 史 民 俗 資 料 館 長	2 級 1 号	199,500	1,225

(5) 会計年度任用技能労務職員職種別基準表

(令和5年4月1日現在)

(単位：円)

職 種	基 礎 号 給 (会計年度任用技能労務職員)	給 料 月 額	時 給
塵 芥 収 集 作 業 員 給 食 調 理 員 校 務 事 務 員 その他これに準ずるもの	1 級 16 号	149,300	917



## (6) 特殊勤務手当

(令和5年4月1日現在)

名 称	手当の支給対象	手当の支給額
税務事務従事手当	(1) 収納課に勤務し、市税の滞納処分又は外勤徴収事務に従事する職員 (2) 市民税課、資産税課又は収納課に勤務し、市税の賦課又は徴収に関する事務に従事する職員(滞納処分又は外勤徴収事務に従事する職員を除く)	(1) 月額 6,000 円 (2) 月額 3,000 円
福祉事務手当	(1) 地域福祉課に勤務し、生活保護法(昭和25年法律第144号)に基づく現業を行うため常時外勤する職員 (2) 高齢福祉課又は障がい福祉課に勤務し、福祉六法の現業を行うため常時外勤する職員 (3) 子育て保健課家庭児童相談室に勤務し、常時外勤する保健師又は社会福祉士	(1) 月額 9,000 円 (2) 月額 7,000 円 (3) 月額 7,000 円
行旅病人及び死亡人取扱手当	行旅病人の救護又は行旅死亡人の収容に従事した職員	行旅病人の救護 1件につき 2,000 円 行旅死亡人の収容 1件につき 5,000 円
感染症防疫等業務手	(1) 家畜等の伝染性疾病の防疫に従事した職員 (2) 感染症予防のための薬剤散布に従事した職員	(1) 日額 300円 (2) 日額 200円 (いずれも1日の外勤時間が3時間以上)
	新型コロナウイルス感染症から市民の生命及び健康を保護するために緊急に実施される措置に係る業務のうち次に掲げる業務に従事した職員(※1) ・新型コロナウイルス感染症の患者又はその疑いがある者(以下「患者等」という。)の救護又は移送 ・患者等に面接して行う疫学的調査その他の調査 ・患者等からの検体の採取又はこれを補助する業務 ・新型コロナウイルス感染症の病菌が付着し、又は付着している疑いがある物件の消毒又は処分 ・新型コロナウイルス感染症の患者が療養のために宿泊する施設に長時間滞在して行う業務 ・前各号に掲げる業務に相当すると市長が認めるもの	日額 3,000円 (患者等の身体に接触する業務又はこれらの者に長時間にわたり接する業務その他これらに準ずるものとして市長が認める業務に従事した場合にあっては、4,000円)
死犬猫処理手当	死犬猫の処理に従事した職員	1件につき 400 円
有害鳥獣捕獲等業務手	わな猟免許を有し、有害鳥獣の捕獲又は殺処分の業務に従事した職員(※2)	日額 500 円

名 称	手当の支給対象	手当の支給額
環境衛生業務手当	(1) じんかいの収集又は処理作業に従事した職員 ごみ焼却業務に従事した職員 (2) 常時じんかいの収集又は処理作業に従事した職員 常時ごみ焼却業務又はし尿処理業務に従事した職員	(1) 1 勤務 500 円 (2) 1 勤務 700 円 (いずれも1日の作業時間が3時間以上)
保健指導手当	保健指導のため外勤する職員	月額 3,000 円
現場手当	<ul style="list-style-type: none"> <li>・ 土木、建築又は耕地の現場監督又は現地調査に従事した職員</li> <li>・ 市有財産の管理、工事設計又は境界確認のための測量又は現地調査に従事した職員</li> <li>・ 農産物の技術指導のための作業に直接従事した職員</li> <li>・ 農地の現地調査に従事した職員</li> <li>・ 埋蔵文化財の発掘作業に従事した職員</li> <li>・ 開発指導、建築審査又は建築指導業務に従事した職員</li> <li>・ 造林、林道又は境界確認の測量のための伐開作業に直接従事した職員</li> </ul>	日額 300円 (いずれも1日の作業時間が3時間以上)
保育士手当	保育園に勤務する保育士	月額 4,500円
介護福祉手当	介護保険課に勤務する介護福祉士、保健師又は社会福祉士、その他要介護認定調査業務に従事する職員	月額 3,000円
用地交渉手当	土地の取得等の交渉業務に従事した職員	日額 500円 (交渉時間が1日3時間以上)
消防作業手当	(1) 消防業務に従事する職員 (2) 救急出場に従事した職員 (3) 水火災出場に従事した職員 (4) 潜水作業に従事した職員 (5) 救助出場に従事した職員 (6) 高所作業に従事した職員 (※3)	(1) 月額 3,500 円 (2) 1 件につき 300 円 (3) 1 件につき 400 円 (4) 1 件につき 450 円 (5) 1 件につき 700 円 (6) 1 件につき 450 円
	正規の勤務時間(休日等で勤務に専念する義務を免除される時間を除く。)に引き続かない時間において緊急の呼び出しにより勤務を命ぜられた職員(管理職手当を受けない職員に限る。) (※4)	1 件につき 1,000円 (その勤務が3時間未満の場合にあっては、500円)
夜間特殊業務手当	正規の勤務時間による勤務の全部又は一部が深夜において行われる業務に従事した職員 (深夜とは、午後10時から翌日午前5時までの時間をいう。)	1 当務につき 520円 (その勤務に含まれる深夜における勤務が2時間に満たない場合にあっては、410円)
交替勤務手当	消防本務に勤務し、交替制勤務に従事した職員	1 当務につき 700円

名 称	手当の支給対象	手当の支給額
高圧ガス充てん作業 手 当	直接高圧ガスを製造し、充てんする作業に従事した 職員	日額 300円
救 急 救 命 士 手 当	高度専門的応急処置を要する救急業務に従事した職員	1 件につき 400円

(※1) 「新型コロナウイルス感染症」とは、病原体がベータコロナウイルス属のコロナウイルス（令和 2 年 1 月に、中華人民共和国から世界保健機関に対して、人に伝染する能力を有することが新たに報告されたものに限る。）であるものに限る。

この場合において、その他の感染症防疫等業務手当の規定は適用しない。

(※2) 「わな猟免許」とは、鳥獣の保護及び管理並びに狩猟の適正化に関する法律（平成 14 年法律第 88 号）第 39 条第 2 項のわな猟免許をいう。

(※3) 高さ 10 メートル以上の足場不安定な場所で消防作業に従事した職員

(※4) その勤務する時間帯の一部又は全部が午後 10 時から翌日の午前 5 時までであり、かつ、同一の月における 2 回目以降のものに限り支給する。

## 5. 旅 費

鉄 道 賃	階級を設けていない場合は実費 等級を2階級に区分する場合は2等の運賃					
船 賃	階級を設けていない場合は実費 等級を2階級に区分する場合は下級の運賃 等級を3階級に区分する場合は中級の運賃					
航 空 賃	市長が必要と認める場合に限り実費支給					
車 賃 (1kmにつき)	37円					
日 当 (1日につき)	指定都市	3,300円				
	その他	2,600円				
宿泊料(一夜につき)	13,100円	食卓料(一夜につき)		2,600円		
急行料金	○普通急行列車の運行する路線による旅行で片道50km以上のもの。 ○特別急行列車の運行する路線による旅行で片道100km以上のもの。					
移 転 料	鉄道	50~100km	100~300km	300~500km	500~1000km	1000km以上
	50km未満	未満	未満	未満	未満	
	107,000円	123,000円	152,000円	187,000円	248,000円	261,000円
着 後 手 当	日当額の5日分、宿泊定額の5夜分に相当する額。市設宿舍又は自宅に入居の場合は、日当定額の2日分及び宿泊料定額の2夜分に相当する額					
扶養親族移転料	イ 12才以上~職員相当の鉄道賃、船賃及び車賃の金額並びに日当・宿泊料・食卓料及び着後手当の3分の2相当額 ロ 12才未満6才以上~イに規定する額の2分の1相当額 ハ 6才未満~職員相当の日当・宿泊料・食卓料及び着後手当の3分の1相当額 但し、6才未満3人以上随伴のときは2人をこえる者ごとに職員相当の鉄道賃及び船賃の2分の1相当額を加算する。					
日 額 旅 費	職務の性質上常時出張を必要とする職員の出張のための旅行について定額をもって支給(規則で規定)					
同一地区内の旅行の旅費	在勤地以外の同一地域内の旅行は鉄道賃・船賃・車賃は支給しない。 但し、鉄道80km、水路40km以上又は陸路80kmの旅行の場合最下級の鉄道賃・船賃又は定額の車賃					
在勤地内の旅行の旅費	旅費は支給しない。但し8km以上の旅行で交通機関を必要とする場合又は、引き続き5時間以上にわたる旅行の場合は、規則に定める額 公務の必要、天災その他やむを得ない事情で宿泊する場合、宿泊料金額の範囲内の実費					

## 6. 歴代市長

(令和5年4月1日現在)

氏名	就任年月日	退任年月日
渡辺純忠	平成17年11月13日	令和3年11月12日
伊藤和貴	令和3年11月13日	現在

## 7. 歴代副市長

(令和5年4月1日現在)

氏名	就任年月日	退任年月日
吉田正治	平成18年1月1日(助役) 平成19年4月1日～副市長	平成28年3月31日
伊藤和貴	平成28年4月1日	令和3年9月22日
田中和人	令和4年1月1日	現在

## 8. 職 員 研 修

### (1) 一 般 研 修

コース名	対 象	人数
課長級課程研修	令和4年度課長級昇任者他	19
課長補佐級課程研修	令和4年度課長補佐級昇任者他	18
係長級課程研修	令和4年度係長級昇任者他	16
中堅職員Ⅱ部課程研修	平成28年度採用者他	17
中堅職員Ⅰ部課程研修	平成29年度採用者他	42
若手職員課程研修	令和2年度採用者他	53
新規採用職員（前期）課程	令和4年度採用者	57
新規採用職員（中期）課程	令和4年度採用者	57
新規採用職員（後期）課程	令和4年度採用者	57
合 計		336

### (2) 特 別 研 修

研修名	対象者	人数	講師
新規採用職員指導員フォローアップ研修（4月15日）	新規採用職員指導員	50	有限会社ケイ・アンド・ワイ： 温品 富美子
議会对応事務研修（4月28日）	採用10年目以上の職員	20	総務課文書担当職員
人事評価システム評価者研修（5月10日）	課長級職員	20	株式会社ぎょうせい：沢田 一茂
文書・契約・会計事務初任者研修（5月19日）	全職員	54	総務課・契約監理課・会計課職員
待遇研修（5月26日）	会計年度任用職員	36	有限会社ケイ・アンド・ワイ： 村上 紀子
クレーム対応研修（6月30日）	主任級職員	94	株式会社ぎょうせい：佐藤 公和
待遇レベルアップ研修（7月5日、6日）	係長級職員	125	株式会社JALスカイ九州
第二次山口市総合計画後期基本計画におけるプロジェクト事業等の検討に取り組む政策研究（7月6日、7月13日、8月3日）	入庁5年目以上の職員かつおおむね35歳以下の職員	10	グラフィックカタリスト・ピオトップ／富士通(株)デザインセンター：大江 萌美 山口大学：坂口 和敏

クレーム対応研修（7月22日）	課長補佐級職員	134	株式会社ぎょうせい：佐藤 公和
女性職員キャリアアップ研修（9月16日）	入庁6年目以上で35～39歳の女性職員	30	株式会社インソース：杉谷 裕子
アングーマネジメント研修（10月14日）	課長補佐級職員	119	有限会社ケイ・アンド・ワイ：秋穂 由香
法制執務初任者研修（11月25日）	入庁5～7年目の職員等	54	株式会社ぎょうせい：山上 秀利
ハラスメントの理解・対応研修（9月1日、2日）	係長級職員	353	後藤コンプライアンス法律事務所：荻野 泰三
コンプライアンス研修（11月22日）	主任級以下の職員	106	後藤コンプライアンス法律事務所：荻野 泰三
精神・発達障害者しごとサポーター養成講座（12月16日）	課長補佐級以下の職員	117	山口公共職業安定所：佐々木 小夜子
やさしい窓口対応研修（障がい福祉課共催）（1月11日）	課長補佐級以下の職員	120	点訳すぎなの会：平田 真由美
合 計		1,442	

### (3) 派遣研修

研修名	コース数	日数	人数
山口県ひとづくり財団	33	1～2	50
市町村職員中央研修所	9	5～11	9
市町村国際文化研修所	8	2～11	8
全国建設研修センター	7	3～5	7
自治大学校	1	第2部課程	1
合 計	58		75

### (4) 自己啓発研修

資格取得助成金交付者数 5名

## 9. 市 税 一 覧

概要	課税客体・納税義務者	賦課期日
市 民 税	<p>○市内に住所を有する個人（均等割、所得割）</p> <p>○市内に事務所、事業所又は家屋敷を有する個人で市内に住 所を有しない者（均等割）</p> <p>●市内に事務所又は事業所を有する法人（均等割、法人税割）</p> <p>●市内に寮、宿泊所、クラブその他これらに類する施設を有 する法人で当該市内に事務所又は事業所を有しないもの及 び市内に事務所、事業所又は寮等を有する法人でない社団 又は財団で代表者又は管理人の定めのあるもの（均等割）</p>	<p>1月1日（個人）</p> <p>事業年度の末日現在 （法人）</p>
固 定 資 産 税	<p>土 地 } 家 屋 } 当該固定資産の所有者 償却資産 }</p>	1月1日



課税標準及び税率	申告期間	納期																				
<p>○個人均等割 3,500 円 ○個人所得割 6% ●法人均等割</p> <table border="1" data-bbox="169 421 903 1597"> <thead> <tr> <th>法人等の区分</th> <th>税額</th> </tr> </thead> <tbody> <tr> <td>(1) 次に掲げる法人 ア 法人税法第2条第5号の公共法人及び法第294条第7項に規定する公益法人等のうち、法第296条第1項の規定により均等割を課することができないもの以外のもの(法人税法別表第2に規定する独立行政法人で収益事業を行うものを除く。) イ 人格のない社団等 ウ 一般社団法人(非営利型法人(法人税法第2条第9号の2に規定する非営利型法人をいう。以下この号において同じ。))に該当するものを除く。)及び一般財団法人(非営利型法人に該当するものを除く。) エ 保険業法(平成7年法律第105号)に規定する相互会社以外の法人で資本金の額又は出資金の額を有しないもの(アからウまでに掲げる法人を除く。) オ 資本金等の額(法人税法第2条第16号に規定する資本金等の額又は同条第17号の2に規定する連結個別資本金等の額(保険業法に規定する相互会社にあつては、令第45条の3の2に定めるところにより算定した純資産額)をいう。以下この表において同じ。)を有する法人(法人税法別表第2に規定する独立行政法人で収益事業を行わないもの及びエに掲げる法人を除く。以下この表において同じ。)で資本金等の額が1,000万円以下であるもののうち、市内に有する事務所、事業所又は寮等の従業者(俸給、給料若しくは賞与又はこれらの性質を有する給与の支給を受けることとされる役員を含む。)の数の合計数(次号から第9号までにおいて「従業者数の合計数」という。)が50人以下のもの</td> <td>年額 50,000円</td> </tr> <tr> <td>(2) 資本金等の額を有する法人で資本金等の額が1,000万円以下であるもののうち、従業者数の合計数が50人を超えるもの</td> <td>年額 120,000円</td> </tr> <tr> <td>(3) 資本金等の額を有する法人で資本金等の額が1,000万円を超え1億円以下であるもののうち、従業者数の合計数が50人以下であるもの</td> <td>年額 130,000円</td> </tr> <tr> <td>(4) 資本金等の額を有する法人で資本金等の額が1,000万円を超え1億円以下であるもののうち、従業者数の合計数が50人を超えるもの</td> <td>年額 150,000円</td> </tr> <tr> <td>(5) 資本金等の額を有する法人で資本金等の額が1億円を超え10億円以下であるもののうち、従業者数の合計数が50人以下であるもの</td> <td>年額 160,000円</td> </tr> <tr> <td>(6) 資本金等の額を有する法人で資本金等の額が1億円を超え10億円以下であるもののうち、従業者数の合計数が50人を超えるもの</td> <td>年額 400,000円</td> </tr> <tr> <td>(7) 資本金等の額を有する法人で資本金等の額が10億円を超えるもののうち、従業者数の合計数が50人以下であるもの</td> <td>年額 410,000円</td> </tr> <tr> <td>(8) 資本金等の額を有する法人で資本金等の額が10億円を超え50億円以下であるもののうち、従業者数の合計数が50人を超えるもの</td> <td>年額 1,750,000円</td> </tr> <tr> <td>(9) 資本金等の額を有する法人で資本金等の額が50億円を超えるもののうち、従業者数の合計数が50人を超えるもの</td> <td>年額 3,000,000円</td> </tr> </tbody> </table> <p>●法人税割(制限税率) 平成26年9月30日までに開始する事業年度 14.7% 平成26年10月1日以後に開始する事業年度 12.1% 令和元年10月1日以後に開始する事業年度 8.4%</p>	法人等の区分	税額	(1) 次に掲げる法人 ア 法人税法第2条第5号の公共法人及び法第294条第7項に規定する公益法人等のうち、法第296条第1項の規定により均等割を課することができないもの以外のもの(法人税法別表第2に規定する独立行政法人で収益事業を行うものを除く。) イ 人格のない社団等 ウ 一般社団法人(非営利型法人(法人税法第2条第9号の2に規定する非営利型法人をいう。以下この号において同じ。))に該当するものを除く。)及び一般財団法人(非営利型法人に該当するものを除く。) エ 保険業法(平成7年法律第105号)に規定する相互会社以外の法人で資本金の額又は出資金の額を有しないもの(アからウまでに掲げる法人を除く。) オ 資本金等の額(法人税法第2条第16号に規定する資本金等の額又は同条第17号の2に規定する連結個別資本金等の額(保険業法に規定する相互会社にあつては、令第45条の3の2に定めるところにより算定した純資産額)をいう。以下この表において同じ。)を有する法人(法人税法別表第2に規定する独立行政法人で収益事業を行わないもの及びエに掲げる法人を除く。以下この表において同じ。)で資本金等の額が1,000万円以下であるもののうち、市内に有する事務所、事業所又は寮等の従業者(俸給、給料若しくは賞与又はこれらの性質を有する給与の支給を受けることとされる役員を含む。)の数の合計数(次号から第9号までにおいて「従業者数の合計数」という。)が50人以下のもの	年額 50,000円	(2) 資本金等の額を有する法人で資本金等の額が1,000万円以下であるもののうち、従業者数の合計数が50人を超えるもの	年額 120,000円	(3) 資本金等の額を有する法人で資本金等の額が1,000万円を超え1億円以下であるもののうち、従業者数の合計数が50人以下であるもの	年額 130,000円	(4) 資本金等の額を有する法人で資本金等の額が1,000万円を超え1億円以下であるもののうち、従業者数の合計数が50人を超えるもの	年額 150,000円	(5) 資本金等の額を有する法人で資本金等の額が1億円を超え10億円以下であるもののうち、従業者数の合計数が50人以下であるもの	年額 160,000円	(6) 資本金等の額を有する法人で資本金等の額が1億円を超え10億円以下であるもののうち、従業者数の合計数が50人を超えるもの	年額 400,000円	(7) 資本金等の額を有する法人で資本金等の額が10億円を超えるもののうち、従業者数の合計数が50人以下であるもの	年額 410,000円	(8) 資本金等の額を有する法人で資本金等の額が10億円を超え50億円以下であるもののうち、従業者数の合計数が50人を超えるもの	年額 1,750,000円	(9) 資本金等の額を有する法人で資本金等の額が50億円を超えるもののうち、従業者数の合計数が50人を超えるもの	年額 3,000,000円	<p>○(個人) 申告書の提出 3月15日まで 給与支払報告書の提出 1月31日まで</p> <p>●(法人) 法人税申告期限</p>	<p>○(個人) 普通徴収 第1期 6月16日 ～6月30日 第2期 8月16日 ～8月31日 第3期 10月16日 ～10月31日 第4期 1月16日 ～1月31日 特別徴収(給与) 12回(6月～翌年5月) 特別徴収(年金) 6回 仮徴収 4・6・8月 本徴収 10・12・2月</p> <p>●(法人) 申告のとき</p>
法人等の区分	税額																					
(1) 次に掲げる法人 ア 法人税法第2条第5号の公共法人及び法第294条第7項に規定する公益法人等のうち、法第296条第1項の規定により均等割を課することができないもの以外のもの(法人税法別表第2に規定する独立行政法人で収益事業を行うものを除く。) イ 人格のない社団等 ウ 一般社団法人(非営利型法人(法人税法第2条第9号の2に規定する非営利型法人をいう。以下この号において同じ。))に該当するものを除く。)及び一般財団法人(非営利型法人に該当するものを除く。) エ 保険業法(平成7年法律第105号)に規定する相互会社以外の法人で資本金の額又は出資金の額を有しないもの(アからウまでに掲げる法人を除く。) オ 資本金等の額(法人税法第2条第16号に規定する資本金等の額又は同条第17号の2に規定する連結個別資本金等の額(保険業法に規定する相互会社にあつては、令第45条の3の2に定めるところにより算定した純資産額)をいう。以下この表において同じ。)を有する法人(法人税法別表第2に規定する独立行政法人で収益事業を行わないもの及びエに掲げる法人を除く。以下この表において同じ。)で資本金等の額が1,000万円以下であるもののうち、市内に有する事務所、事業所又は寮等の従業者(俸給、給料若しくは賞与又はこれらの性質を有する給与の支給を受けることとされる役員を含む。)の数の合計数(次号から第9号までにおいて「従業者数の合計数」という。)が50人以下のもの	年額 50,000円																					
(2) 資本金等の額を有する法人で資本金等の額が1,000万円以下であるもののうち、従業者数の合計数が50人を超えるもの	年額 120,000円																					
(3) 資本金等の額を有する法人で資本金等の額が1,000万円を超え1億円以下であるもののうち、従業者数の合計数が50人以下であるもの	年額 130,000円																					
(4) 資本金等の額を有する法人で資本金等の額が1,000万円を超え1億円以下であるもののうち、従業者数の合計数が50人を超えるもの	年額 150,000円																					
(5) 資本金等の額を有する法人で資本金等の額が1億円を超え10億円以下であるもののうち、従業者数の合計数が50人以下であるもの	年額 160,000円																					
(6) 資本金等の額を有する法人で資本金等の額が1億円を超え10億円以下であるもののうち、従業者数の合計数が50人を超えるもの	年額 400,000円																					
(7) 資本金等の額を有する法人で資本金等の額が10億円を超えるもののうち、従業者数の合計数が50人以下であるもの	年額 410,000円																					
(8) 資本金等の額を有する法人で資本金等の額が10億円を超え50億円以下であるもののうち、従業者数の合計数が50人を超えるもの	年額 1,750,000円																					
(9) 資本金等の額を有する法人で資本金等の額が50億円を超えるもののうち、従業者数の合計数が50人を超えるもの	年額 3,000,000円																					
<p>地方税法に特別の定めのあるものを除き課税標準額の1.4% 免税点 土地 300,000円 家屋 200,000円 償却資産 1,500,000円</p>	<p>償却資産の申告 1月31日まで</p>	<p>固定資産税 第1期 4月16日～4月30日 第2期 7月1日～7月31日 第3期 12月1日～12月26日 第4期 2月1日～2月末日</p>																				

※納期については最終日が休みに重なる場合、翌開庁日が納期限となる。

概要	課税客体・納税義務者	賦課期日
軽自動車税 (種別割)	原動機付自転車 小型特殊自動車 軽自動車 二輪の小型自動車 } 所有者又は使用者	4月1日
(環境性能割)	3輪以上の軽自動車で取得価格が50万円を超える車両(新車・中古車問わず)を取得した者 ※申告の受付、賦課徴収は当分の間、県が行う。	
市たばこ税	製造たばこの製造者、特定販売業者、卸売販売業者	毎月
特別土地保有税	土地の所有者又は取得者 ※平成15年度以降新規課税停止	(保有) 1月1日 (取得) 1月1日 7月1日
都市計画税	土地 } 都市計画区域内に所在する土地及び家屋の所有者 家屋	1月1日
交付金	国、地方公共団体所有の固定資産で国、地方公共団体貸付資産等	
入湯税	鉱泉浴場における入湯客	毎月

課税標準及び税率	申告期間	納期
<p>原動機付自転車</p> <p>第一種 一般原付 50cc以下 年額 2,000円</p> <p>第一種 特定原付 0.6kw以下 年額 2,000円 (R5.7.1施行)</p> <p>第二種 乙 90cc以下 // 2,000円</p> <p>第二種 甲 125cc以下 // 2,400円</p> <p>ミニカー // 3,700円</p> <p>(3輪以上で20cc超～50cc以下)</p> <p>小型特殊自動車</p> <p>農耕作業用 年額 2,400円</p> <p>その他のもの // 5,900円</p> <p>2輪の小型自動車 250cc超 年額 6,000円</p> <p>軽自動車</p> <p>2輪 125cc超～250cc以下 年額 3,600円</p> <p>3輪 50cc超～660cc以下 // 3,900円</p> <p>4輪 50cc超～660cc以下</p> <p>乗用 営業用 年額 6,900円 5,500円 8,200円</p> <p>// 自家用 // 10,800円 7,200円 12,900円</p> <p>貨物 営業用 // 3,800円 3,000円 4,500円</p> <p>// 自家用 // 5,000円 4,000円 6,000円</p>	<p>○取得申告 軽自動車等の所有者等となった日から15日以内</p> <p>○廃車申告 軽自動車等の所有者等でなくなった日から30日以内</p>	<p>5月16日～5月31日</p>
<p>令和4年4月1日から令和5年3月31日までに新規登録し一定の環境性能を有する車両(軽課)</p>		
	<p>概ね75%軽減 50%軽減 25%軽減</p> <p>3輪のもの 営業用 年間 1,000円 2,000円 3,000円</p> <p>その他 // 1,000円</p> <p>4輪のもの 乗用 営業用 年間 1,800円 3,500円 5,200円</p> <p>// 自家用 // 2,700円</p> <p>貨物 営業用 // 1,000円</p> <p>// 自家用 // 1,300円</p>	
<p>令和2年10月1日～令和3年9月30日まで 6,122円/1,000本</p> <p>令和3年10月1日～ 6,552円/1,000本</p>	<p>翌月末日まで</p>	<p>翌月末日まで</p>
<p>課税標準、土地の取得価格</p> <p>税率 (保有分) 1.4%</p> <p>(取得分) 3%</p> <p>(免税点) 保有 1月1日現在</p> <p>取得 賦課期日前1年以内 } 合計面積 5,000㎡未満</p> <p>(控除) 固定資産税、不動産取得税の相当税額を本税額より控除する。</p>	<p>保有分 1月1日～5月31日</p> <p>取得分 1月1日～2月末日</p> <p>7月1日～8月31日</p>	<p>申告納付</p> <p>保有分 5月31日</p> <p>取得分 2月末日</p> <p>8月31日</p>
<p>課税標準額の0.25%、0.15%</p>		<p>固定資産税の納期と同じ</p>
<p>交付金</p> <p>算定標準額の1.4%</p> <p>(注) 法で特別の定めのあるものを除き、算定標準額は次のとおりである。</p> <p>前年の3月31日現在において国有財産台帳に記載された価格による。</p>		<p>交付金 毎年 6月30日</p>
<p>入湯客 宿泊する者1人1泊 150円、宿泊しない者1人1日 50円</p>	<p>翌月15日まで</p>	<p>翌月15日まで</p>

※納期については最終日が休みに重なる場合、翌開庁日が納期限となる。

## 10. 地域情報化の状況

### (1) 都市型CATV事業

- ① 名称 都市型CATV
- ② 事業主体 山口ケーブルビジョン株式会社
- ③ 経緯 平成5年12月山口・小郡地域サービス開始  
平成19年12月山口市内全域でCATVインターネットサービス提供  
平成20年3月山口市内全域でCATV視聴可能
- ④ 内容 TV放送の再放送、自主放送及びCATVインターネットサービスの提供
  - ・基本契約 地元民放3波、区域外民放2波、NHK2波、コミュニティチャンネル1波、FMラジオ放送2波
  - ・サービスチャンネル NHK衛星放送2波、民放BSデジタル13波、CS放送10波

#### デジタル放送

- 【スタンダード】 ・基本契約 8ch ・サービスチャンネル 25ch
- 【プラス】 25ch
- 【プラス ONE HD】 48ch
- 【ペイチャンネル】 60ch
- 【4K放送】 7ch

#### CATVインターネット

- 【20Mコース】 上り 2Mbps 下り 20Mbps
- 【40Mコース】 上り 4Mbps 下り 40Mbps
- 【320Mコース】 上り 40Mbps 下り 320Mbps
- 【VDSLサービス】 上り 384kbps 下り 8Mbps

#### CATVインターネット（FTTHエリア順次拡大中）

- 【30Mコース】 上り 30Mbps 下り 30Mbps
- 【1Gコース】 上り 1Gbps 下り 1Gbps
- 【10Gコース】 上り 10Gbps 下り 10Gbps

### ⑤ 利用状況 (加入数)

	ケーブルテレビ	ケーブルインターネット
令和5年3月末	84,556	17,406

## 11. 電子計算

### (1) 統括管理システム端末配置状況

(単位：台)

	基幹系業務	情報系業務	合計
令和4年度	468	1,828	2,296

(3月末現在)

### (2) 情報システムの概要

大区分	小区分	情報システム名	
統括管理システム	基幹系業務	総合行政システム	
		保健福祉総合・公営住宅管理システム	
		介護保険事務支援システム	
		後期高齢者医療事務支援システム	
		戸籍総合システム	
		住民基本台帳ネットワークシステム	
	情報系業務	文書管理システム	
		電子決裁システム	
		L G W A N 文書交換システム	
		人事給与システム	
		庶務事務システム	
		共通基盤システム	
		グループウェアシステム	
		構成管理システム	
		ファイルサーバシステム	
		財務会計システム	
		公的個人認証システム	
		個別管理システム	例規執務サポートシステム
			L o G o チャット
L o G o フォーム			
地図共有システム			
やまぐち電子申請サービス			
ひろしま・やまぐち公共施設予約サービス			
山口市公式 L I N E 情報配信サービスシステム			
震度情報ネットワークシステム			
一斉同報配信サービス (スピーキャンライデン)			
M C A 同報系システム			
減災コミュニケーションシステム			

大区分	小区分	情報システム名
個別管理システム		避難行動要支援者管理システム
		山口市職員採用システム
		山口市工事成績評定管理システム
		電子入札システム
		軽自動車税検査情報市区町村提供システム
		共通納税インターフェイスシステム（I F S）
		国税連携システム
		課税資料OCRシステム
		税務地図情報システム
		家屋評価システム
		Web口座振替受付サービス
		コンビニ収納サービス
		e L T A Xシステム
		山口市行政経営システム
		公式Webサイト用公開Webサーバ・コンテンツマネジメントシステム
		同和資金貸付管理システム
		コンビニ交付システム
		申請書作成支援システム
		住民異動受付支援システム
		窓口混雑状況配信等システム
		券面プリントシステム
		畜犬管理システム
		面的評価支援システム
		山口市指定収集袋管理システム
		ごみ減量化システム
		一般廃棄物関連業者管理システム
		施設台帳システム
		粗大ごみ受付管理システム
		福祉総合システムふれあい「生活保護システム」
		福祉総合システムふれあい「中国残留邦人支援給付システム」
		福祉総合システムふれあい「番号制度連絡ユニット」
		生活保護等版レセプト管理システム
		被保護者健康管理支援事業システム
		生活保護訪問支援システム
	財産調査ワンストップサービス	
	p i p i t L I N Qサービス	
	在宅支援ネットワークシステム	

大区分	小区分	情報システム名
個別管理システム		地域包括支援センターシステム
		伝送・通信ソフト
		認定ソフト2021
		認定審査会支援システム
		請求審査システム
		KDBシステム
		コクホ・ラインシステム
		国保保険者間ネットワークシステム
		ねんきんネット
		山口県後期高齢者医療広域連合電算処理システム
		特定健診等データ管理システム
		国保総合システム
		国保情報集約システム
		健康管理システム
		メンタルヘルスチェックシステム「こころの体温計」
		保育業務支援システム
		児童家庭相談システム
		山口市ふるさと納税管理システム
		農家・耕地情報管理システム
		認定農業者経営改善管理システム
		森林情報管理システム
		やまぐち森林情報公開システム
		森林施業計画作成支援システム
		山口市中山間傾斜計測システム
		農林土木積算業務システム
		土木積算システム
		積算システム明積
		多面的機能支払交付金制度実施状況報告書作成システム
		都市計画地図情報システム
		屋外広告物管理システム
		道路台帳調書作成システム
		法定外公共物管理システム
		用地管太郎システム
		地籍調査支援システム
内訳書作成システム		
確認申請プログラム		
建築確認台帳システム		
公共料金システム		

## 12. 行政改革

### (1) 第二次山口市行政改革大綱・第二次山口市行政改革大綱推進計画

第二次山口市総合計画で掲げる将来都市像の実現に向けた「経営方針」として、同総合計画の効果的・効率的な推進を図るための、本市の行政改革の基本的な方向性や考え方等を明らかにした第二次山口市行政改革大綱を平成30年2月に策定しました。また、同大綱における個々の改革の具体的方策を明らかにするため、令和5年3月に第二次山口市行政改革大綱後期推進計画（山口市行政サービス向上推進計画）を策定しました。

計画期間 大綱：平成30年度～令和9年度  
前期推進計画：平成30年度～令和4年度  
後期推進計画：令和5年度～令和9年度

大綱の基本理念

市民本位の公共サービスの実現  
～多様な主体との協働のもと、豊かな暮らしを支える行政経営～

後期推進計画の目指す姿

市民満足度の高い行政サービス提供体制の確立  
～市役所全体が市民生活を支えるサービスセンターへ～

基本方針と施策

<b>【基本方針Ⅰ】 多様な主体との協働・連携の推進</b>	
施策	1 協働の推進 (1) 市民と行政の情報共有 (2) 協働推進体制の充実 2 多様な主体との連携の推進 (1) 民間活力の積極的活用 (2) 多様な主体との連携強化
<b>【基本方針Ⅱ】 満足度の高い行政サービスの提供</b>	
施策	1 行政サービスの向上と充実 (1) 窓口サービス向上 (2) 行政サービス提供体制の充実 2 行政サービスのデジタル化 (1) デジタル技術の利活用推進 (2) 誰もが安心して利用できるデジタル環境の整備



**【基本方針Ⅲ】 安定した行政サービス提供基盤の確立**

- 施策
- 1 効果的・効率的な組織体制
    - (1) 組織体制の強化
    - (2) 業務執行体制の整備
  - 2 働きがいのある職場づくり
    - (1) 人材育成の推進
    - (2) 働き方の改革
  - 3 持続可能な行財政基盤の確立
    - (1) 行政資源の有効活用
    - (2) 持続可能な行財政運営

# 13. 防 災

## 【組 織】

◇山口市防災会議

会長 1 名、委員 50 名

会長	山口市長	委員	小郡総合支所長	委員	西日本旅客鉄道株式会社
委員	下関地方気象台次長	〃	秋穂総合支所長		新山口管理駅管理駅長
〃	中国四国農政局地方参事官 (山口県担当)	〃	阿知須総合支所長	〃	山口合同ガス株式会社山口 支店供給部供給課長
〃	徳山海上保安部長	〃	徳地総合支所長	〃	西日本高速道路株式会社 中国支社山口高速道路事 務所長
〃	中国地方整備局 山口河川国道事務所長	〃	阿東総合支所長	〃	山口市医師会長
〃	山口県民局長	〃	上下水道局長	〃	吉南医師会長
〃	山口農林水産事務所長	〃	防災統括監	〃	防府医師会救急医療・防災 担当理事
〃	山口健康福祉センター所長	〃	教育長	〃	国立大学法人山口大学大学 院創成科学研究科准教授
〃	防府土木建築事務所山口支所長	〃	教育委員会教育部長	〃	公立大学法人山口県立大学 社会福祉学部教授
〃	山口警察署長	〃	山口市消防長	〃	陸上自衛隊第17普通科連隊 副連隊長
〃	山口南警察署長	〃	山口市消防団長	〃	山口市社会福祉協議会長
〃	副市長	〃	西日本電信電話株式会社 山口支店長	〃	山口市消防団副団長
〃	上下水道事業管理者	〃	日本赤十字社山口県支部 事務局長	〃	山口市自治会連合会長
〃	総務部長	〃	日本放送協会山口放送局 放送部長	〃	山口市連合婦人会長
〃	総合政策部長	〃	中国電力ネットワーク株式 会社山口ネットワークセ ンター所長	〃	山口市PTA連合会副会長
〃	交流創造部長				
〃	地域生活部長				
〃	環境部長				
〃	健康福祉部長				
〃	こども未来部長				
〃	商工振興部長				
〃	農林水産部長				
〃	都市整備部長				

◇山口市災害対策本部

本部長（市長）、副本部長（副市長）、防災統括監及びその下に設置される各対策部並びに本部長の指示を受け災害現地において災害対策業務に当たる現地災害対策本部をもって構成する。

## 【基本計画】

◇山口市地域防災計画 本編・震災対策編・資料編

この計画は、毎年検討を加え、防災に関する諸情勢の変化等必要が生じたときは、これを補完し、修正するもの。

## 【情報通信体制】

通信経路を複数確保し、災害時においても情報の収集・伝達がスムーズに行えるよう情報通信体制の整備を図る。

- ◇山口県防災行政無線・地域衛星通信ネットワーク
- ◇山口市同報系防災行政無線
- ◇山口市デジタル移動無線（IP無線、MCA無線）
- ◇山口市災害対策本部電話番号（083-934-2712）
- ◇災害時優先電話（本庁・各総合支所・各地域交流センター・指定避難所等）
- ◇携帯電話（本庁及び各地域交流センター）
- ◇iFAXによる災害情報の一斉送信（防災危機管理課FAXから関係機関へ）
- ◇震度情報ネットワークシステム
- ◇防災業務支援システムサービス（気象情報提供会社と契約）
- ◇ケーブルテレビ緊急情報送出システム、山口市防災気象情報（ホームページ）
- ◇山口市防災メール、山口市防災情報携帯サイト（携帯電話による市民への情報提供）
- ◇固定電話PUSHサービス、聞き直しサービス（固定電話による市民への情報提供）
- ◇エリアメール、緊急速報メール
- ◇緊急情報ネットワークシステム（Em-Net）
- ◇全国瞬時警報システム（J-アラート）
- ◇山口県総合防災情報システム（Lアラート接続）
- ◇テレビ会議システム
- ◇ツイッター
- ◇LINE

## 【職員連絡体制】

- ◇職員緊急連絡網（年度版）
- ◇山口市市内連絡メール

## 【防災啓発】

- ◇山口市防災ガイドブック
  - 災害危険箇所及び指定避難所等を掲載
- ◇防災講座
- ◇自主防災組織育成
  - 地域防災活動促進事業
  - 自主防災組織助成事業
- ◇山口市ウェブサイトにおける防災啓発
  - 防災の心得、災害危険箇所及び指定避難所等を掲載

## 【応 援 協 定】

大規模な災害が発生した場合、本市のみでは十分な対応ができないことが予想される。このため、円滑な災害応急対策を講ずるため、あらかじめ他の市町村等と災害時の応援協定を締結している。

### 【避難場所に関する協定】

- ・ 避難場所の利用に関する覚書（山口大学）
- ・ 避難場所の利用に関する覚書（山口県立西京高等学校）
- ・ 避難場所の利用に関する覚書（山口学芸大学）
- ・ 避難場所の利用に関する覚書（山口県立山口農業高等学校）
- ・ 避難場所の利用に関する覚書（山口県立鴻城高等学校）
- ・ 避難場所の利用に関する覚書（山口県立山口高等学校徳佐分校）
- ・ 避難場所の利用に関する覚書（十種ヶ峰青少年自然の家）
- ・ 避難場所の利用に関する覚書（山口県立山口中央高等学校）
- ・ 避難場所の利用に関する覚書（公立大学法人山口県立大学）
- ・ 山口市と独立行政法人国立青少年教育振興機構国立山口徳地青少年自然の家との連携・協力に関する協定書
- ・ 避難場所の利用に関する覚書（山口刑務所）
- ・ 避難場所の利用に関する覚書（山口県立防府高等学校佐波分校）
- ・ 災害時等における相互協力に関する協定（身体障害者療護施設 なでしこ園）
- ・ 災害時等における相互協力に関する協定（社会福祉法人 青藍会）
- ・ 災害時等における相互協力に関する協定（社会福祉法人 ふしの学園）
- ・ 災害時における相互協力に関する協定（社会福祉法人 山口市社会福祉協議会）
- ・ 災害時における道の駅施設使用に関する協定書（国土交通省 中国地方整備局 山口河川国道事務所）
- ・ 避難場所の利用に関する覚書（学校法人日下学園西円寺幼稚園）

### 【食糧物資に関する協定】

- ・ 緊急時における生活物資確保に関する協定（生活協同組合コープやまぐち）
- ・ 防災協力協定書（マックスバリュ西日本株式会社）
- ・ 山口市災害対応型自動販売機の運用に関する協定書（大塚食品株式会社）
- ・ 山口市災害対応型自動販売機の運用に関する協定書（有限会社 大学文具）
- ・ 山口市災害対応型自動販売機の運用に関する協定書（ダイドードリンコ株式会社 中四国支店）
- ・ 山口市災害対応型自動販売機の運用に関する協定書（コカ・コーラボトラーズジャパン株式会社）
- ・ 山口市災害対応型自動販売機の運用に関する協定書（株式会社 南陽）
- ・ 災害時における支援協力に関する協定書（セツカートン株式会社）
- ・ 災害時における支援協力に関する協定書（株式会社 マダ）
- ・ 災害時における支援協力に関する協定書（株式会社 伊藤園）
- ・ 災害時における物資供給に関する協定書（NPO 法人コメリ災害対策センター）
- ・ 災害時における物資の供給に関する協定書（山口県 LP ガス協会 山口支部、吉敷支部、防府徳地支部）
- ・ 災害時等における緊急応急対策業務に関する協定書（株式会社 石垣 中国支店）
- ・ 災害時における物資の供給に関する協定書（株式会社 ジュンテンドー）
- ・ 災害時における物資の調達及び供給に関する協定書（株式会社グッデイ）
- ・ 災害時における物資の調達及び供給に関する協定書（株式会社 ミスターマックス・ホールディングス）

- ・ 山口市災害対応型自動販売機の運用に関する協定（株式会社伊藤園）
- ・ 山口市災害対応型自動販売機の運用に関する協定（株式会社キリンビバックス 山口支店）

#### **[郵便局との協定]**

- ・ 災害時における相互協力に関する覚書（郵便事業株式会社 山口支店）

#### **[その他の応援協定]**

- ・ 山口県内広域消防相互応援協定書
- ・ 中国自動車道及び山陽自動車道における消防相互応援協定書
- ・ 県道山口宇部線における消防相互応援協定書
- ・ 中国・四国地区都市防災連絡協議会災害時相互応援協定
- ・ 雪舟サミット構成市町災害時相互応援協定
- ・ 山口県消防防災ヘリコプター応援協定
- ・ 山口県及び市町相互間の災害時応援協定書
- ・ 瀬戸内・海の路ネットワーク災害時相互応援に関する協定
- ・ 災害時における相互応援に関する協定書（福島市）
- ・ 災害時における情報交換に関する協定書（国土交通省中国地方整備局）
- ・ ヘリコプター臨時離着陸場の利用に関する協定（三田工業株式会社）
- ・ ヘリコプター臨時離着陸場の利用に関する協定（山口秋穂園）
- ・ ヘリコプター臨時離着陸場看板設置に関する覚書（山口秋穂園）
- ・ ヘリコプター臨時離着陸場の利用に関する協定（小鯖16区自治会）
- ・ ヘリコプター臨時離着陸場看板設置に関する覚書（小鯖16区自治会）
- ・ ヘリコプター臨時離着陸場の利用に関する協定（山口南警察署）
- ・ 特設公衆電話の設置・利用に関する協定書（西日本電信電話株式会社 山口支店）
- ・ 海拔表示板の電柱への取付に関する覚書（西日本電信電話株式会社 山口支店）
- ・ 災害時におけるし尿の収集運搬の協力に関する協定書（山口市し尿収集許可業者）
- ・ 災害時における行政書士業務支援活動に関する協定書（山口県行政書士会）
- ・ 災害時相互応援協定書（東大寺サミット実行委員会構成市）
- ・ 臨時ヘリポート看板設置に関する覚書（三田工業株式会社）
- ・ 災害時におけるレンタル重機等の供給に関する協定書（株式会社 キロク）
- ・ 災害時における重機等による消防活動の協力に関する協定書（有限会社阿武組）
- ・ 災害に係る情報発信等に関する協定（ヤフー株式会社）
- ・ 災害時における相互応援に関する協定書（山口市介護サービス提供事業者連絡協議会）
- ・ 災害時におけるドローンを使用した支援活動に関する協定書（山口県産業ドローン協会）
- ・ 災害時における連絡体制および協力体制に関する覚書（中国電力ネットワーク株式会社山口ネットワークセンター）
- ・ 一般廃棄物（可燃ごみ）処理に係る相互支援協定書（萩・長門清掃一部事務組合管理者）
- ・ 災害時における消防活動用重機の搬送に関する協定書（株式会社 キロク）
- ・ 災害時における施設利用の協力に関する協定書（株式会社ダイナム）
- ・ 損害調査結果の提供及び利用に関する協定書（三井住友海上火災保険株式会社）
- ・ 地方創生に関する包括連携協定に伴う広域水災発生時の共同取組に関する覚書（あいおいニッセイ同和損害保険株式会社）

- ・災害時等における物資輸送等に関する協定書（福山通運株式会社 山口支店）
- ・榎野川水系仁保川殿河内地域水位監視カメラ映像の提供に関する協定書（株式会社中電工 山口統括支社）
- ・災害時等における施設利用の協力に関する協定書（株式会社ナフコ）
- ・災害時における物資供給に関する協定（株式会社ナフコ）
- ・災害時における物資供給に関する協定（大東建託株式会社）

## < 4 > 総合政策

1. 地 方 創 生	1
2. 予 算 の 推 移	1
3. 令 和 5 年 度 予 算	2
4. 財 政 状 況	3
5. 令 和 5 年 度 一 般 会 計 当 初 予 算 概 要	9
6. 一 般 会 計 性 質 別 状 況	10
7. 令 和 4 年 度 決 算 に よ る 市 税 調 定 及 び 徴 収 状 況	10
8. 財 政 指 標 等 の 調	10
9. 広 報 活 動	12
10. 広 聴 活 動	13
11. 市 民 相 談 の 概 要	14
12. 市 民 無 料 法 律 相 談 の 概 要	14
13. 情 報 公 開 制 度 運 用 状 況	15
14. 個 人 情 報 保 護 制 度 運 用 状 況	15





# 1. 地方創生

## (1) 第2期山口市まち・ひと・しごと創生総合戦略

本市においては、地方創生の取組として、国、県、近隣市町、市民の皆様や産学金労言といった各主体と連動、連携しながら、少子化対策や若者の定着、アクティブシニアの移住促進など人口減少等に対する取組を効果的、効率的かつ一体的に推進するため、平成27年度から令和元年度までを計画期間とする「山口市まち・ひと・しごと創生総合戦略」を策定し、4つの基本目標を掲げ、本市の強みを生かした山口らしい「しごと」と「ひと」の好循環をつくり出し、人々を惹きつける「まち」の創生を図ることにより、「まち・ひと・しごと」全体の好循環の実現に向けた取組を進めてきたところです。

こうした中、令和2年度から令和6年度までを計画期間とする「第2期山口市まち・ひと・しごと創生総合戦略」においては、第二次山口市総合計画の重点プロジェクトや施策との整合性を図りつつ、これまでの4つの基本目標の方向性を継続するとともに、国や県の第2期総合戦略を踏まえ、IoT・AI・5Gなどの革新的な技術を活用した便利で豊かな未来社会である「Society5.0」や人生100年時代の到来などの「新たな視点」に基づく基本目標を加え、5年間にわたる5つの基本目標と具体的な取組を定めた計画として策定しました。

計画期間：令和2年度～令和6年度

基本目標

1. 誰もが安心して働くことのできる「しごと」をつくる
2. 山口の魅力に磨きをかけ、新たな「ひと」の流れをつくる
3. 結婚・出産・子育ての希望に応える環境整備
4. 地域の特性に応じた持続可能な都市圏・生活圏の形成
5. 便利で豊かな創造社会の構築～Society5.0を見据えた対応～

## 2. 予算の推移

(単位 千円)

年度	当初予算額		
	一般会計	特別会計	合計
元	90,180,000	43,740,506	133,920,506
2	93,880,000	43,684,250	137,564,250
3	87,730,000	43,209,386	130,939,386
4	90,430,000	43,139,078	133,569,078
5	95,080,000	42,970,638	138,050,638

### 3. 令和5年度予算

一般会計、特別会計あわせて1,380億5,063万8千円、前年度と比較し44億8,156万、3.4%の増となっている。

一般会計は、950億8千万円、前年度と比較し46億5千万円、5.1%の増となっている。

特別会計は、429億7,063万8千円、前年度と比較し1億6,844万円、0.4%の減となっている。

一般会計のうち、市税は277億1,511万3千円、前年度と比較し6億1,079万6千円、2.3%の増で、歳入中に占める市税の構成比は29.2%である。

一般会計の歳出を性質別にみると、義務的経費は452億9,373万6千円で、構成比が47.6%、このうち人件費は154億268万2千円で、構成比が16.2%である。

投資的経費は178億6,744万2千円で、構成比は18.8%である。

#### (1) 一般、特別、企業会計総括表（令和5年度当初予算）

（単位 千円）

一 般 会 計		95,080,000	企 業 会 計		収 益 的 収 入	4,122,026			
特 別 会 計	国 民 健 康 保 険	20,413,210			水 道 事 業	収 益 的 支 出	3,989,247		
	後 期 高 齢 者 医 療	3,438,817				資 本 的 収 入	3,060,723		
	介 護 保 険	18,663,395				資 本 的 支 出	4,619,586		
	介 護 サ ー ビ ス 事 業	15,443				簡 易 水 道 事 業	収 益 的 収 入	482,156	
	鑄 銭 司 第 二 団 地 整 備 事 業	418,223			収 益 的 支 出		429,444		
	地 域 下 水 道 事 業	7,033			資 本 的 収 入		290,726		
	国 民 宿 舎	9,001			資 本 的 支 出		412,437		
	特 別 林 野	5,516			公 共 下 水 道 事 業	収 益 的 収 入	6,574,066		
	合 計	42,970,638				収 益 的 支 出	6,465,321		
農 業 集 落 排 水 事 業						資 本 的 収 入	3,314,640		
						資 本 的 支 出	5,749,585		
					収 益 的 収 入	873,065			
					収 益 的 支 出	784,584			
					資 本 的 収 入	44,397			
					資 本 的 支 出	291,196			
					漁 業 集 落 排 水 事 業			収 益 的 収 入	36,282
								収 益 的 支 出	34,376
資 本 的 収 入	689								
資 本 的 支 出	13,394								

## 4. 財 政 状 況

### (1) 総 括 表

(単位 千円)

区 分		2 年 度 (決 算)	3 年 度 (決 算)	4 年 度 (決 算)	5 年 度 (当初予算)
一 般 会 計	歳 入	112,230,591	95,237,779	91,206,603	95,080,000
	歳 出	110,917,263	93,713,383	89,942,878	
国民健康保険	歳 入	19,823,703	20,253,876	19,308,866	20,413,210
	歳 出	19,692,847	20,213,091	19,240,541	
後期高齢者医療	歳 入	3,179,420	3,194,494	3,304,631	3,438,817
	歳 出	3,162,581	3,150,946	3,283,480	
介 護 保 険	歳 入	17,789,080	17,818,044	17,725,657	18,663,395
	歳 出	17,590,974	17,522,777	17,403,082	
介 護 サ ー ビ ス 事 業	歳 入	15,908	13,916	15,501	15,443
	歳 出	15,059	12,009	15,317	
駐 車 場 事 業	歳 入	44,678	374,985	—	—
	歳 出	37,695	371,702	—	
鑄 銭 司 第 二 団 地 整 備 事 業	歳 入	483,814	1,207,847	2,067,943	418,223
	歳 出	483,781	1,060,611	2,067,943	
簡 易 水 道 事 業	歳 入	—	—	—	—
	歳 出	—	—	—	
地 域 下 水 道 事 業	歳 入	6,973	7,295	6,354	7,033
	歳 出	5,522	6,582	5,838	
国 民 宿 舎	歳 入	16,787	25,523	34,213	9,001
	歳 出	16,598	23,557	31,797	
特 別 林 野	歳 入	16,434	7,399	7,189	5,516
	歳 出	15,425	5,729	6,913	
合 計	歳 入	153,607,388	138,141,158	133,676,957	138,050,638
	歳 出	151,937,745	136,080,387	131,997,789	

## (2) 一般会計款別状況

## ア 歳 入

(単位 千円、%)

款	2 年 度		3 年 度		4 年 度		5 年 度	
	(決 算)	構成比	(決 算)	構成比	(決 算)	構成比	(当初予算)	構成比
市 税	27,059,746	24.1	26,973,863	28.3	27,416,999	30.1	2,775,113	29.2
地 方 譲 与 税	685,593	0.6	695,836	0.7	713,484	0.8	686,460	0.7
利 子 割 交 付 金	46,020	0.0	37,834	0.0	19,052	0.0	37,000	0.0
配 当 割 交 付 金	100,244	0.1	150,733	0.2	137,360	0.2	150,000	0.2
株式等譲渡所得割交付金	113,443	0.1	175,349	0.2	101,455	0.1	175,000	0.2
法 人 事 業 税 交 付 金	196,403	0.2	394,839	0.4	487,363	0.5	472,000	0.5
地方消費税交付金	4,196,209	3.7	4,568,328	4.8	4,772,017	5.2	4,730,000	5.0
ゴルフ場利用税交付金	50,947	0.0	53,652	0.1	56,264	0.1	51,000	0.1
自動車取得税交付金	—	—	—	—	—	—	—	—
環境性能割交付金	62,074	0.1	57,678	0.1	70,217	0.1	70,000	0.1
国有提供施設等所在市町村 助 成 交 付 金	31,933	0.0	31,465	0.0	32,295	0.0	28,000	0.0
地 方 特 例 交 付 金	212,902	0.2	592,741	0.6	226,387	0.2	208,000	0.2
地 方 交 付 税	15,598,643	13.9	17,354,496	18.2	17,377,294	19.1	16,940,000	17.8
交通安全対策特別交付金	21,099	0.0	19,294	0.0	16,819	0.0	35,000	0.0
分 担 金 及 び 負 担 金	502,785	0.4	534,070	0.6	555,459	0.6	1,312,094	1.4
使 用 料 及 び 手 数 料	966,363	0.9	994,162	1.0	1,014,114	1.1	1,036,083	1.1
国 庫 支 出 金	35,079,795	31.3	19,951,109	21.0	17,987,654	19.7	13,168,111	13.9
県 支 出 金	6,417,972	5.7	6,111,197	6.4	6,124,719	6.7	6,686,914	7.0
財 産 収 入	235,565	0.2	302,466	0.3	248,372	0.3	178,717	0.2
寄 附 金	477,827	0.4	484,163	0.5	497,197	0.5	613,136	0.6
繰 入 金	4,789,445	4.3	1,617,287	1.7	2,874,778	3.2	4,977,047	5.2
繰 越 金	990,992	0.9	913,327	1.0	1,127,678	1.2	1	0.0
諸 収 入	1,964,813	1.8	1,922,798	2.0	2,966,867	3.3	3,082,424	3.2
市 債	12,429,778	11.1	11,301,092	11.9	6,382,759	7.0	12,727,900	13.4
合 計	112,230,591	100.0	95,237,779	100.0	91,206,603	100.0	95,080,000	100.0

## イ 歳 出

(単位 千円、%)

款	2 年 度		3 年 度		4 年 度		5 年 度	
	(決 算)	構成比	(決 算)	構成比	(決 算)	構成比	(当初予算)	構成比
議 会 費	430,541	0.4	428,793	0.5	427,436	0.5	440,823	0.5
総 務 費	30,017,437	27.1	14,539,050	15.5	13,394,114	14.9	15,573,487	16.4
民 生 費	29,539,203	26.6	34,632,474	37.0	32,140,942	35.7	32,519,240	34.2
衛 生 費	5,637,695	5.1	8,090,982	8.6	7,634,211	8.5	6,651,979	7.0
労 働 費	115,275	0.1	104,824	0.1	118,671	0.1	154,042	0.2
農 林 水 産 業 費	3,261,420	2.9	2,915,134	3.1	3,905,227	4.3	4,166,735	4.4
商 工 費	4,259,018	3.8	4,856,630	5.2	4,649,221	5.2	5,113,648	5.4
土 木 費	15,486,995	14.0	7,508,864	8.0	7,703,834	8.6	8,302,263	8.7
消 防 費	3,508,726	3.2	3,824,387	4.1	2,937,417	3.3	5,043,240	5.3
教 育 費	8,732,423	7.9	6,684,500	7.1	6,664,259	7.4	6,700,479	7.0
災 害 復 旧 費	114,182	0.1	153,381	0.2	207,032	0.2	194,756	0.2
公 債 費	9,814,348	8.8	9,974,364	10.6	10,160,514	11.3	10,119,308	10.6
予 備 費	—	—	—	—	—	—	100,000	0.1
合 計	110,917,263	100.0	93,713,383	100.0	89,942,878	100.0	95,080,000	100.0

## (3) 一般会計歳入項別状況

(単位 千円)

項 目	2年度 (決算)	3年度 (決算)	4年度 (決算)	5年度 (当初予算)
1 市 民 税	12,478,958	12,245,486	12,160,127	12,174,067
2 固 定 資 産 税	11,301,751	11,353,745	11,736,050	12,037,719
3 軽 自 動 車 税	609,811	628,228	659,411	672,552
4 た ば こ 税	1,100,609	1,174,239	1,236,465	1,173,122
5 入 湯 税	42,043	43,084	59,013	69,814
6 都 市 計 画 税	1,526,574	1,529,081	1,565,933	1,587,839
7 地 方 揮 発 油 譲 与 税	149,508	154,055	144,635	136,000
8 自 動 車 重 量 譲 与 税	434,985	440,467	433,384	415,000
9 森 林 環 境 譲 与 税	101,100	101,314	135,465	135,460
10 地 方 道 路 譲 与 税	0	0	0	—
11 利 子 割 交 付 金	46,020	37,834	19,052	37,000
12 配 当 割 交 付 金	100,244	150,733	137,360	150,000
13 株 式 等 譲 渡 所 得 割 交 付 金	113,443	175,349	101,455	175,000
14 法 人 事 業 税 交 付 金	196,403	394,839	487,363	472,000
15 地 方 消 費 税 交 付 金	4,196,209	4,568,328	4,772,017	4,730,000
16 ゴルフ場利用税交付金	50,947	53,652	56,264	51,000
17 自 動 車 取 得 税 交 付 金	—	—	—	—
18 環 境 性 能 割 交 付 金	62,074	57,678	70,217	70,000
19 国 有 提 供 施 設 等 所 在 市 町 村 助 成 交 付 金	31,933	31,465	32,295	28,000
20 地 方 特 例 交 付 金	212,902	208,492	219,590	208,000
21 子 ども ・ 子 育 て 支 援 臨 時 交 付 金	—	—	—	—
22 新 型 コ ロ ナ ウ イ ル ス 感 染 症 対 策 地 方 税 減 収 補 填 特 別 交 付 金	—	384,249	6,797	—
23 地 方 交 付 税	15,598,643	17,354,496	17,377,294	16,940,000
24 交 通 安 全 対 策 特 別 交 付 金	21,099	19,294	16,819	35,000
25 分 担 金	7,430	1,862	4,054	9,900

項 目	2年度 (決 算)	3年度 (決 算)	4年度 (決 算)	5年度 (当初予算)
26 負 担 金	495,355	532,208	551,405	1,302,194
27 使 用 料	435,575	461,783	482,612	498,386
28 手 数 料	530,788	532,379	531,502	537,697
29 国 庫 負 担 金	8,900,987	9,940,043	9,851,394	9,452,570
30 国 庫 補 助 金	26,138,193	9,971,068	8,096,690	3,676,105
31 国 庫 委 託 金	40,615	39,998	39,569	39,436
32 県 負 担 金	3,675,898	3,663,473	3,751,233	4,101,275
33 県 補 助 金	2,311,646	1,931,656	1,923,758	2,180,051
34 県 委 託 金	430,428	516,068	449,728	405,588
35 財 産 運 用 収 入	73,712	77,195	73,278	76,943
36 財 産 売 払 収 入	161,853	225,271	175,095	101,774
37 寄 附 金	477,827	484,163	497,197	613,136
38 基 金 繰 入 金	4,789,445	1,258,158	2,873,837	4,969,150
39 財 産 区 繰 入 金	—	—	—	5,397
40 特 別 会 計 繰 入 金	—	359,129	940	2,500
41 繰 越 金	990,992	913,327	1,127,679	1
42 延 滞 金、加 算 金 及 び 過 料	69,625	58,154	62,234	55,002
43 市 預 金 利 子	70	66	79	44
44 貸 付 金 元 利 収 入	831,860	810,228	974,556	1,070,866
45 雑 入	1,063,258	1,044,208	1,929,998	1,956,512
46 受 託 事 業 収 入	—	10,142	—	—
47 市 債	12,429,778	11,301,092	6,382,759	12,727,900
合 計	112,230,591	95,237,779	91,206,603	95,080,000

## (4) 一般会計歳出節別状況

(単位 千円、%)

節 別	2 年 度 (決算)		3 年 度 (決算)		4 年 度 (決算)		5 年 度 (当初予算)	
		構成比		構成比		構成比		構成比
1 報 酬	1,616,114	1.5	1,609,650	1.7	1,656,612	1.8	1,919,263	2.0
2 給 料	6,382,334	5.8	6,346,354	6.8	6,463,073	7.2	6,720,080	7.1
3 職 員 手 当 等	5,019,562	4.5	5,038,266	5.4	5,298,143	5.9	4,482,056	4.7
4 共 済 費	2,328,282	2.1	2,313,225	2.5	2,322,322	2.6	2,648,600	2.8
5 災 害 補 償 費	27	0.0	22	0.0	239	0.0	691	0.0
6 恩給及び退職年金	5,448	0.0	5,455	0.0	5,455	0.0	5,455	0.0
7 賃 金	—	—	—	—	—	—	—	—
8 報 償 費	86,362	0.1	193,848	0.2	146,141	0.2	140,411	0.2
9 旅 費	108,213	0.1	115,134	0.1	112,383	0.1	204,242	0.2
10 交 際 費	322	0.0	353	0.0	739	0.0	2,277	0.0
11 需 用 費	1,991,891	1.8	2,050,657	2.2	3,023,127	3.4	3,396,228	3.6
12 役 務 費	472,094	0.4	545,486	0.6	540,642	0.6	565,568	0.6
13 委 託 料	12,091,760	10.9	14,100,275	15.0	14,826,944	16.5	16,615,855	17.5
14 使用料及び賃借料	686,038	0.6	764,107	0.8	817,782	0.9	890,082	0.9
15 工 事 請 負 費	14,016,613	12.6	9,031,224	9.6	7,111,472	7.9	12,684,383	13.3
16 原 材 料 費	5,712	0.0	5,561	0.0	5,460	0.0	5,438	0.0
17 公有財産購入費	2,195,075	2.0	144,780	0.2	295,852	0.3	120,493	0.1
18 備 品 購 入 費	1,741,952	1.6	750,712	0.8	688,922	0.8	771,167	0.8
19 負担金補助及び交付金	32,494,892	29.3	18,383,595	19.6	14,879,774	16.5	12,842,004	13.5
20 扶 助 費	12,738,354	11.5	13,010,072	13.9	13,074,604	14.5	13,760,032	14.5
21 貸 付 金	821,137	0.7	799,760	0.9	966,000	1.1	1,059,994	1.1
22 補償補填及び賠償金	339,769	0.3	363,528	0.4	231,169	0.3	347,257	0.4
23 償還金利子及び割引料	10,254,802	9.3	10,536,959	11.2	10,694,759	11.9	10,295,518	10.8
24 投資及び出資金	248,516	0.2	291,414	0.3	266,883	0.3	240,070	0.3
25 積 立 金	453,435	0.4	2,133,214	2.3	1,181,747	1.3	10,279	0.0
26 寄 附 金	—	—	—	—	—	—	—	—
27 公 課 費	11,394	0.0	9,827	0.0	9,676	0.0	10,024	0.0
28 繰 出 金	4,807,165	4.3	5,169,905	5.5	5,322,958	5.9	5,242,533	5.5
29 予 備 費	—	—	—	—	—	—	100,000	0.1
合 計	110,917,263	100.0	93,713,383	100.0	89,942,878	100.0	95,080,000	100.0



## 5. 令和5年度一般会計当初予算概要

(単位:百万円)

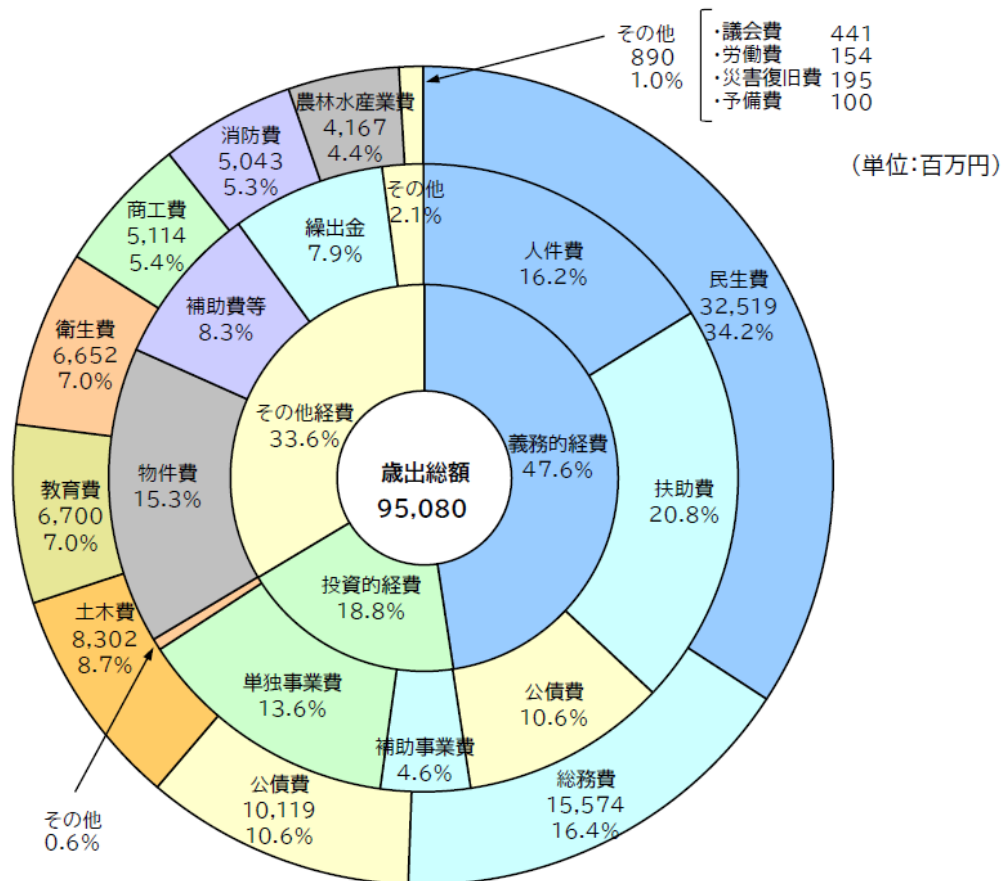
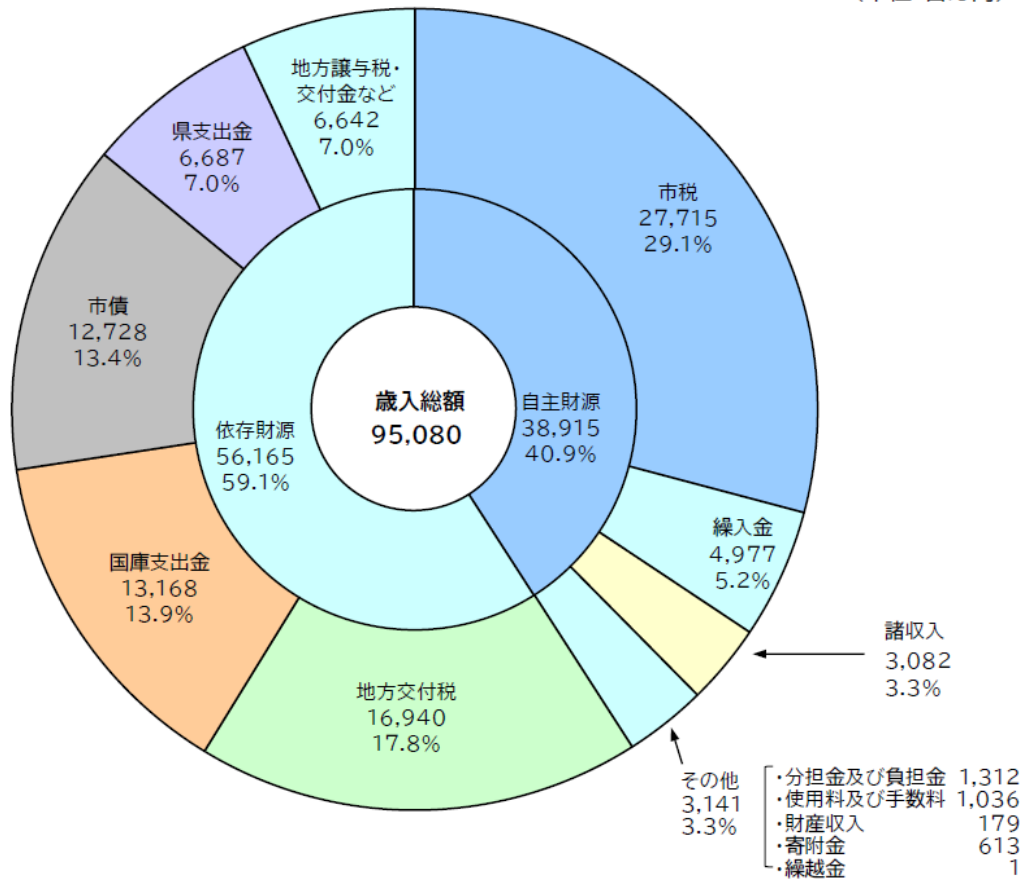

## 6. 一般会計性質別状況

(単位 千円)

区 分	2年度 (決算)	3年度 (決算)	4年度 (決算)	5年度 (当初予算)
人 件 費	14,734,799	14,816,872	15,269,557	15,662,682
投 資 的 経 費	20,739,779	13,575,621	11,227,288	17,607,442
公 債 費	9,813,327	9,974,245	10,160,401	10,118,108
繰 出 金	7,200,316	7,369,610	7,526,637	7,526,780
消費的経費（人件費を除く）	57,115,307	45,011,440	43,578,370	42,972,771
そ の 他 の 経 費	1,313,735	2,965,595	2,180,625	1,192,217
合 計	110,917,263	93,713,383	89,942,878	95,080,000

## 7. 令和4年度決算による市税調定及び徴収状況

(単位 千円、%)

項 別	調 定 額 (A)	収入済額 (B)	不納欠損額	収入未済額	徴 収 率 (B)/(A)
市 民 税	12,427,820	12,160,127	6,774	271,891	97.8
固 定 資 産 税	12,248,739	11,736,050	23,050	490,119	95.8
軽 自 動 車 税	674,579	659,410	1,342	13,886	97.8
た ば こ 税	1,236,547	1,236,465	0	82	100.0
入 湯 税	71,057	59,013	73	11,971	83.0
都 市 計 画 税	1,634,934	1,565,933	3,102	65,964	95.8
合 計	28,293,676	27,416,998	34,341	853,913	96.9

## 8. 財政指標等の調

### (1) 地方交付税

(単位 千円、%)

区 分	元年度		2年度		3年度		4年度		5年度	
	(決算)	伸	(決算)	伸	(決算)	伸	(決算)	伸	(当初予算)	伸
普通交付税	13,838,657	1.0	13,739,586	△0.7	15,373,741	11.9	15,365,785	△0.1	14,960,000	△2.6
特別交付税	1,851,693	1.2	1,859,057	0.4	1,980,755	6.5	2,011,509	1.6	1,980,000	△1.6
合 計	15,690,350	1.0	15,598,643	△0.6	17,354,496	11.3	17,377,294	0.1	16,940,000	△2.5

## (2) 経常収支比率

(単位 %)

区 分	元年度	2年度	3年度	4年度
山 口 市	95.2	94.6	89.8	94.8

## (3) 予算の伸率

(単位 %)

区 分	元年度	2年度	3年度	4年度	5年度
山 口 市 一 般 会 計	3.5	4.1	△6.6	3.1	5.1
地 方 財 政 計 画	2.7	1.3	△1.0	0.9	1.6
国 の 予 算	3.8	1.2	3.8	0.9	6.3

## (4) 市債の状況

(単位 %)

区 分	元年度	2年度	3年度	4年度	5年度 (当初予算)
一 般 会 計 市 債 依 存 率	14.3	11.1	11.9	7.0	13.4
実質公債費比率(3か年平均)	5.1	5.4	5.6	5.8	—

※借換債を除く。

## (5) 市債残高の状況

(単位 千円)

区 分	3年度末現在高	4年度中の増減			4年度末現在高
		発行額	元金償還額	利子償還額	
一 般 会 計	113,181,516	6,382,759	9,758,505	401,827	109,805,770
特 別 会 計	1,517,200	1,473,500	123,900	1,217	2,866,800
計	114,698,716	7,856,259	9,882,405	410,641	112,672,570

※簡易水道事業は令和2年度から公営企業会計に移行

## (6) 基金の状況

(単位 千円)

区 分	3年度末現在高	4年度中の増減			4年度末現在高
		利子積立	財産収入等積立	取り崩し	
財 政 調 整 基 金	4,284,820	84	400,000	300,000	4,384,904
減 債 基 金	3,384,330	1,677	1,751,381	0	5,137,388
地 域 振 興 基 金	1,531,871	30	2,097	118,933	1,415,065
計	9,201,021	1,791	2,153,478	418,933	10,937,357

## 9. 広報活動

### (1) 市報

- 発行回数 月2回（1月と8月は月1回）
- 発行部数 1回 約75,400部 年間1,654,300部
- 印刷費 年間39,744千円（令和5年度予算）
- 配布先 市内各世帯、関係各所

### (2) 私たちのまち山口（テレビ放映）

- 放映回数 週1回（日曜日）
- 放映時間 午前11時40分から4分間
- 放送局 テレビ山口
- 放映内容 市政情報や地域情報などを紹介する番組を製作放映（手話通訳を画面上に表示）
- 製作放映費 7,986千円（令和5年度予算）

### (3) やまぐちしま専科（テレビ放映）

- 放映回数 週1回（金曜日）
- 放映時間 午前9時55分から4分間
- 放送局 山口朝日放送
- 放映内容 市政情報や地域情報などを紹介する番組を製作放映（手話通訳を画面上に表示）
- 製作放映費 8,404千円（令和5年度予算）

### (4) CATV放送番組（テレビ放映）

- 目的 地域に密着した情報メディアであるCATVで市政情報等を紹介している。情報番組「発見！やまぐち」における『このまちに愛たい』（手話通訳を画面上に表示）、『<sup>インフォ</sup>やまぐち』のコーナーで、市政情報や地域の情報を紹介するとともに、市議会中継を放映。
- 委託費 18,409千円（令和5年度予算）

### (5) シティ・インフォメーション（ラジオ放送）

- 放送回数 週2回（月曜日と金曜日）
- 放送時間 午前9時25分から4分間
- 放送局 エフエム山口
- 放送内容 市からのお知らせや各種行事の案内
- 放送費 1,848千円（令和5年度予算）

### (6) やまぐちマイタウン（ラジオ放送）

- 放送回数 週1回（木曜日）
- 放送時間 午後1時40分から5分間
- 放送局 山口放送
- 放送内容 市からのお知らせや各種行事の案内
- 放送費 1,980千円（令和5年度予算）

## (7) 市公式 web サイト

- 開設日 平成 28 年 12 月 1 日（リニューアル開設）
- アクセス数 839,870 件/月（令和 5 年 7 月）

暮らしに関する情報や観光情報など、利用者が欲しい情報をスムーズに得られるように、ウェブアクセシビリティに配慮したサイトを構築。

## 10. 広 聴 活 動

### (1) 要望・陳情

- 受理件数 40 件
- 要望内容 地域等からの都市整備（道路、河川など）に関するもの、健康福祉に関するもの、各種業界及び団体からのもの など

### (2) 移動市長室

#### ① 21 地域

- 目的 各地域づくり協議会等の皆様と市長が直接、市政や地域づくりについて語り合い、本市のまちづくりの方向性の共有と、市内 21 地域における協働による個性と安心の地域づくりの実現、そして、市民の皆様の声を市政運営に反映していくことを目的とする。
- 開催場所 市内 21 地域
- 期間 令和 4 年 6 月 30 日から令和 4 年 11 月 24 日
- 開催内容
  - ・ 市政報告
  - ・ 意見交換

#### ② 世代別・属性別

- 目的 子育て世代や高校生から意見や提案を聴き、市のまちづくりの指針となる第二次山口市総合計画後期基本計画に反映していくことを目的とする。
- 開催場所
  - （子育て世代） c a f e & b a r ショクバ 2 階（中心商店街）
  - （高 校 生） 産業交流スペース Megriba（メグリバ）  
山口高等学校サイエンスルーム
- 開催日
  - （子育て世代） 令和 4 年 8 月 27 日
  - （高 校 生） 令和 4 年 12 月 18 日、令和 4 年 12 月 22 日
- 開催内容
  - （子育て世代） 第二次山口市総合計画後期基本計画の策定に向けて
  - （高 校 生） 市長と語ろう 高校生の今と未来

## 11. 市民相談の概要

### (1) 市民相談（電話対応分）

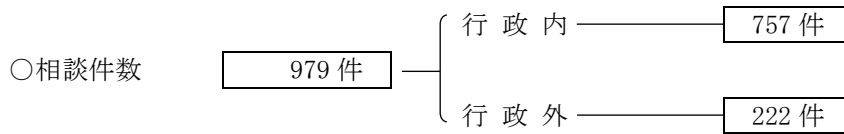

○相談内容

行政内…………… 行政に係る照会など

行政外…………… 相続、家庭関係、近隣の問題、不動産関係（売買・貸借・登記）など

### (2) 市民相談（来所分）

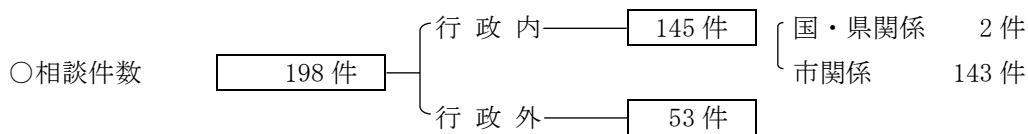

○相談内容

行政内…………… 行政に係る照会など

行政外…………… 相続、家庭関係、近隣の問題、不動産関係など

## 12. 市民無料法律相談の概要

○ 実施回数・場所 市民会館 年 10 回（9 月・2 月を除く毎月、原則最終水曜日に実施・事前予約制、相談は 13 時 30 分～16 時）

小郡総合支所 年 2 回（9 月・2 月の原則最終水曜日に実施・事前予約制、相談は 13 時 30 分～16 時）

○ 担当弁護士 山口県弁護士会山口地区会（1 回当たり 2 名）

○ 相談件数 年間 延 255 件（251 名）

○ 相談内容 金銭関係（損害賠償、貸金、退職金等）、不動産関係（登記、明渡収去、境界等）  
家庭関係（離婚、認知、遺産分割等） など

### 13. 情報公開制度運用状況

○ 情報公開請求件数	107 件	うち全部公開の決定をしたもの	32 件
		部分公開の決定をしたもの	43 件
		非公開の決定をしたもの	1 件
		情報不存在	47 件
		公開請求拒否・条例適用除外	8 件
		取り下げ	2 件
○ 審査請求件数	4 件		

※複数の決定がなされる場合があるため、請求の件数と一致しないことがあります。

### 14. 個人情報保護制度運用状況

○ 個人情報開示請求件数	35 件	うち開示の決定をしたもの	17 件
		部分開示の決定をしたもの	17 件
		不開示の決定をしたもの	2 件
		うち情報不存在	0 件
		取り下げ	0 件
○ 訂正等の請求の件数	0 件	うち取り下げ	0 件
○ 審査請求件数	0 件	うち取り下げ	0 件

※複数の決定がなされる場合があるため、請求の件数と一致しないことがあります。





## < 5 > 交流創造

1. 観 光 振 興	1
2. 観 光 施 設	3
3. ス ポ ー ツ	8
4. ス ポ ー ツ 施 設 の 概 要	9
5. ス ポ ー ツ 施 設 利 用 状 況	18
6. 文 化 振 興	20
7. 山 口 市 民 会 館	22
8. クリエイティブ・スペース赤れんが	24
9. 中 原 中 也 記 念 館	26
10. 山 口 情 報 芸 術 セ ン タ ー	29
11. 山 口 市 菜 香 亭	32
12. 嘉 村 礪 多 生 家	35
13. 十 朋 亭 維 新 館	37
14. 国 際 交 流	39



# 1. 観 光 振 興

山口市は大内弘世が京に似た故をもって開府したといわれ、街をつつむ四囲の山々、市中に瀬をなす一の坂川、相映じ相擁して一幅のごとく、この中に大内時代の繁栄と明治維新の策源地として、歴史につながる史跡、名勝が数多く点在して、旧市内はさながら、そのまま公園の如き感がある。

また、平成 17 年 10 月及び、平成 22 年 1 月の合併により、美しい瀬戸内の海や緑豊かな山並み、海の幸、山の幸のそろった豊かな食材なども充実し、さらに魅力を増した。これらの美しい自然と豊かな歴史に恵まれた環境の中で山口は、政治、教育、文化及び観光のまちとしての道を歩んでいる。

## (1) 旅 館 の 概 況

(令和 5 年 7 月時点)

種 別	地 区	旅館数	室 数	収容人数	備 考
日本旅館協会加盟	山 口	1	80	96	
	湯 田 (内、ビジネス)	6 (1)	343 (104)	1,326 (162)	内、政府登録 3
一 般 旅 館	山 口	6	279	515	
	湯 田 (内、ビジネス) (内、保養所)	16 (6) (5)	1,051 (772) (109)	1,952 (1202) (316)	内、政府登録 3
	小 郡 (内、ビジネス)	8 (8)	891 (891)	1,114 (1,114)	内、政府登録 2
	徳 地	2	10	29	
	秋 穂 (内、保養所)	3 (1)	25 (15)	109 (67)	
	阿知須	1	6	16	
合 計		43	2,659	5,297	

※平成 24 年 10 月に国観連と日観連は合併し、一般社団法人日本旅館協会を設立。

## (2) 年 別 観 光 客 数

(単位：人)

年 エリア別	平成 28 年	平成 29 年	平成 30 年	令和元年	令和 2 年	令和 3 年	令和 4 年
山 口	2,319,858	2,526,679	2,354,178	2,366,191	1,821,102	1,858,773	2,374,720
小 郡	290,922	302,973	327,636	294,176	146,098	246,545	310,049
秋 穂	217,487	206,447	233,681	237,863	199,439	192,659	213,299
阿 知 須	921,734	867,612	881,432	785,330	326,756	344,950	385,335
徳 地	48,846	46,524	42,795	45,765	38,252	37,703	40,361
阿 東	431,006	388,439	409,676	548,394	464,232	470,105	517,856
イベント	481,950	496,019	1,869,541	878,618	44,673	206,970	234,444
合 計	4,711,803	4,834,693	6,118,939	5,156,337	3,040,552	3,357,705	4,076,064

(観光客動態調査から抜粋)

### (3) 山口市観光案内取扱件数

年 別 \ 区 別	観 光 関 係	交 通 地 理 関 係	旅 館 関 係	そ の 他	計
平成30年（1～12月）	20,554	19,009	1,110	37,744	78,417
平成31年1月～令和元年12月	29,778	18,204	1,192	35,303	84,477
令和2年（1～12月）	15,209	7,645	550	21,173	44,577
令和3年（1～12月）	14,932	7,173	543	26,325	48,973
令和4年（1～12月）	22,542	10,337	691	33,672	67,242

- ※山口観光案内所 山口駅前昭和51年7月20日開設。昭和53年4月11日より山口駅2階に移転。平成22年4月28日より山口駅1階に移転。
- 湯田温泉観光案内所 平成13年4月1日開設。
- 新山口駅南口観光案内所 平成18年4月1日開設。平成30年3月22日名称変更。
- 香山公園前観光案内所 平成20年4月16日開設。
- 新山口駅観光交流センター 平成30年3月22日開設。

## 2. 観 光 施 設

### (1) 湯田温泉観光回遊拠点施設「狐の足あと」

- ・設置目的

湯田温泉を中心とした本市の観光資源、地域資源等に関する情報及び体験の場を提供し、観光客等の回遊を促すことにより、まちのにぎわいを創出し、もって本市の観光振興及び地域経済の活性化に寄与するため。

- ・施設の概要

所在地 山口市湯田温泉二丁目1番3号

開設時期 平成27年3月

敷地面積 623.75 m<sup>2</sup>

延床面積 471.05 m<sup>2</sup>

(1階部分 284.84 m<sup>2</sup>、2階部分 186.21 m<sup>2</sup>)

- ・利用時間 午前8時から午後10時まで

- ・休業日 無休

- ・利用状況

年度	入館者数(人)
平成30年度	110,216
令和元年度	110,349
令和2年度	64,473
令和3年度	79,182
令和4年度	112,475

### (2) 新山口駅観光交流センター

- ・設置目的

本市並びに周辺市町の観光、産業、文化、スポーツ等の情報の収集、発信及び提供を行うとともに、新山口駅周辺における多様な交流を促進し、もって市域の活性化と広域観光の進展に資するため。

- ・施設の概要

所在地 山口市小郡令和一丁目2番6号

開設時期 平成30年3月

延床面積 427.11 m<sup>2</sup>

(1階部分 38.56 m<sup>2</sup>、中2階部分 217.49 m<sup>2</sup>、2階部分 171.06 m<sup>2</sup>)

- ・利用時間 午前9時から午後6時まで

- ・休業日 無休

- ・利用状況

年度	入館者数(人)
平成30年度	64,578
令和元年度	44,594
令和2年度	27,803
令和3年度	39,975
令和4年度	42,910

### (3) 国民宿舎秋穂荘

- ・設置目的

国民年金保険の被保険者の保養及び健康増進を図り、併せて一般観光客の利用に供するため。

- ・施設の概要

所在地 山口市秋穂東10768番地13  
開設時期 昭和41年7月  
敷地面積 12,135.27 m<sup>2</sup> (駐車場及び進入路含む。)  
延床面積 2,860.79 m<sup>2</sup>  
客室数 15室  
宿泊定員数 67人

- ・利用時間

宿泊の利用 午後4時から翌日の午前10時まで  
休憩、会合等の利用 午前10時から午後9時まで

- ・休業日

1月4日から1月7日まで

- ・利用状況

年度	宿泊客数(人)	会議室・食堂等利用者数(人)	日帰入浴客数(人)
平成30年度	6,875	28,379	28,626
令和元年度	7,420	27,980	30,188
令和2年度	5,673	13,013	9,828
令和3年度	6,784	16,449	11,763
令和4年度	10,290	23,419	20,354

※平成30年1月10日から同年6月30日まで耐震改修工事に伴い休館

### (4) 重源の郷体験交流公園

- ・設置目的

「人、自然、歴史とふれあう交流のまち」をテーマに、人、物、文化、情報の交流を図り、地域の活性化及び地域住民の福祉増進等に幅広い波及効果を生じさせるよう、新たなまちづくりを推進するため。

- ・施設の概要

所在地 山口市徳地深谷1137番地  
開設時期 平成10年4月  
敷地面積 83,704 m<sup>2</sup>  
公園内容 主な施設：歓迎館、紙漉きの家白波、ちびっこ山村広場、ギャラリー重源など16施設及び駐車場(150台)

- ・開園時間

5月～10月 午前9時30分から午後5時まで  
11月～4月 午前9時30分から午後4時30分まで

- ・休業日

毎週水曜日(水曜日が休日の場合は、その翌日以降の日であって当該休日に最も近い休日でない日。)

- ・利用状況

年度	入郷者数（人）
平成30年度	14,427
令和元年度	14,051
令和2年度	16,072
令和3年度	15,970
令和4年度	14,690

## (5) 大原湖キャンプ場

- ・設置目的

恵まれた豊かな自然の中に滞在型観光レクリエーション活動の場を確保し、地場産業の振興等山口市の活性化を促進するため。

- ・施設の概要

所在地 山口市徳地野谷605番地

開設時期 平成10年4月

敷地面積 41,000 m<sup>2</sup>

管理棟(271.8 m<sup>2</sup>)、共同炊事棟(176.64 m<sup>2</sup>)、サニタリー棟(68 m<sup>2</sup>)、  
ケビン (41 m<sup>2</sup>)×5棟)、オートキャンプサイト(80 m<sup>2</sup>×23 サイト)、  
一般キャンプサイト 21 サイト

- ・受付時間 午前9時から午後5時まで
- ・休業日 12月29日から翌年の1月3日まで
- ・利用状況

年度	利用者数（人）
平成30年度	8,224
令和元年度	9,643
令和2年度	8,992
令和3年度	10,273
令和4年度	10,283

## (6) 願成就温泉センター

- ・設置目的

温泉を利用して市民の健康増進を図り、併せて一般観光客の利用に供し、交流を通じて活力あるふるさとづくりに資するため。

- ・施設の概要

所在地 山口市阿東徳佐上10002番地116

開設時期 平成7年7月

敷地面積 20,199 m<sup>2</sup>

延床面積 1,402.71 m<sup>2</sup>

湯遊館（温泉・休憩室）918.17 m<sup>2</sup>（露天風呂・足湯棟を含む。）

ゆ楽園（お食事処・売店）429.04 m<sup>2</sup>

- サイロ棟 55.50 m<sup>2</sup>
- ・利用時間 午前9時から午後9時まで  
※道路情報等提供施設は、終日利用可能。
- ・休業日 毎月第3水曜日  
※道路情報等提供施設は、休業日無し。

・利用状況

年度	利用者数（人）	うち入浴者数（人）
平成30年度	111,968	70,299
令和元年度	96,270	67,860
令和2年度	65,346	48,553
令和3年度	73,788	53,432
令和4年度	89,559	63,539

※平成29年8月16日から平成30年4月13日まで改修工事に伴い休館

## (7) 十種ヶ峰ウッドパーク

・設置目的

恵まれた豊かな自然の中に市の体育及び滞在型観光レクリエーション活動の場を確保するとともに、市内外の交流を促進し、地域の活性化及び産業振興に資するため。

・施設の概要

所在地 山口市阿東嘉年下1 1 5 0 5 番地1（十種ヶ峰オートキャンプ場）  
山口市阿東嘉年下1 1 5 0 5 番地9（十種ヶ峰スキー場）

開設時期 平成6年4月

敷地面積 99,177 m<sup>2</sup>

延床面積等 十種ヶ峰オートキャンプ場  
管理棟(261 m<sup>2</sup>)、サニタリー棟(86 m<sup>2</sup>)、  
炊飯棟、便所棟、倉庫等(151 m<sup>2</sup>)、  
パオ(4棟)、バンガローハット(2棟)、ケビン(2棟)、  
バーベキュー棟、フリーサイト、オートキャンプサイト(51区画)

十種ヶ峰スキー場  
ロッジ(462 m<sup>2</sup>)、屋外トイレ(28 m<sup>2</sup>)、リフト機械室等(7 m<sup>2</sup>)、  
車庫(80 m<sup>2</sup>)、貸スキー小屋・駐車場料金所等(202 m<sup>2</sup>)

- ・利用期間 オートキャンプ場 3月1日から11月30日まで  
スキー場 12月1日から 3月31日まで

・スキー場利用時間 午前8時から午後5時まで

- ・オートキャンプ場休場日 毎週火曜日（火曜日が休日の場合は、その翌日以降の日であって当該休日に最も近い休日でない日。）



・利用状況

年度	キャンプ場（人）	スキー場（人）
平成30年度	5,709	1,431
令和元年度	7,297	604
令和2年度	4,385	3,458
令和3年度	4,844	1,884
令和4年度	4,372	2,424

### 3. スポーツ

「する」「みる」「ささえる」といった様々な形でスポーツ活動に親しむことにより、スポーツを楽しみ、喜びを得られ、それぞれの人生を生き生きとしたものにできるよう、そして、スポーツを通じて、人や地域の絆が強まり、そこから交流が生まれ地域の活力となるよう、スポーツ施策の推進及びスポーツ施設の充実に努める。

#### (1) 主要施策

##### 【スポーツ活動の充実】

###### ●生涯スポーツ・レクリエーションの振興

市民がより一層気軽にスポーツ・レクリエーション活動に親しむことができる環境を目指し、関係機関と連携して各種スポーツ行事を充実する。それぞれの世代にあったスポーツ教室の開催やニュースポーツの普及に努める。

##### 【スポーツ施設の利用環境の充実】

###### ●スポーツ施設の利用環境の充実

気軽にスポーツを楽しめるよう、学校体育施設など身近な施設の有効活用や各種大会が開催できるスポーツ施設の計画的な整備を図り、スポーツを身近に楽しめる環境づくりを進める。

##### 【スポーツ関係団体・指導者の育成】

###### ●指導者・活動組織の支援

地域等において適切で安全なスポーツ指導ができる指導者の養成と確保に努め、多世代、多種目、多志向の総合型地域スポーツクラブを育成し、地域等が自主的に活動できるような組織体制の確立を図る。

また、山口市スポーツ協会や山口市スポーツ少年団、山口市スポーツ推進委員協議会等と連携を図りながら、市民ニーズに沿った教室、イベントを開催する。

#### (2) 施策推進スポーツ振興関係団体

##### ①山口市スポーツ推進委員協議会

山口市におけるスポーツ振興のため、67名の委員が市民に対しスポーツの実技指導その他生涯スポーツに関する指導・助言・援助を行っている。

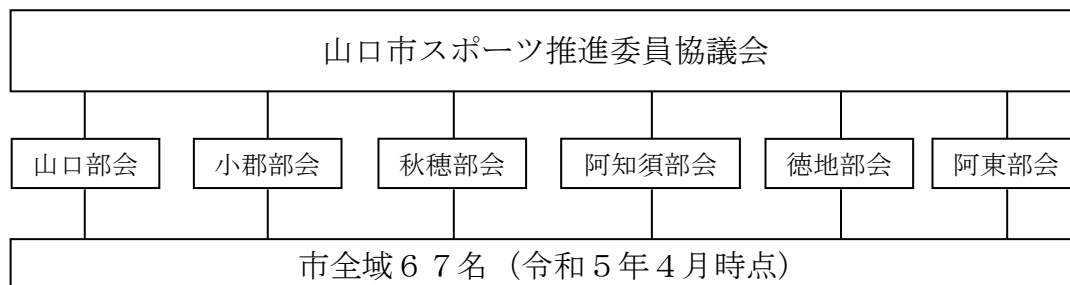

##### ②山口市スポーツ協会

山口市スポーツ協会は、山口市のスポーツ総合的統括団体として、スポーツを「みる」「する」「ささえる」環境づくりに努めている。

加盟団体：58団体

#### 4. スポーツ施設の概要

(令和5年7月1日現在)

施設名称	内容	料金
<b>やまぐち リフレッシュパーク</b>  所在地：山口市大内長野 1107番地  指定管理者 (株) 多々良造園 TEL 083-927-7211 FAX 083-927-7231  利用時間 9:00～22:00 受付時間 9:00～20:30  休館日 毎週月曜日 12月29日～1月3日  全体敷地面積 126,000 m <sup>2</sup> 建築面積 6,668 m <sup>2</sup> 延床面積 6,958 m <sup>2</sup> メインアリーナ 1,822 m <sup>2</sup> (観客席 936 車椅子席 20) サブアリーナ 703 m <sup>2</sup> トレーニング室 273 m <sup>2</sup> 第1グラウンド(照明有) 11,900 m <sup>2</sup> 第2グラウンド(照明無) 11,900 m <sup>2</sup>  プール 3,500 m <sup>2</sup> テニスコート 3,500 m <sup>2</sup> 竣工 平成10年4月	メインアリーナ バスケットボール 2面 バレーボール 3面 バドミントン 10面 ハンドボール 1面 卓球 12面  ※照明料別途	平日 1時間 1,815円 土・日・祝日 1時間 2,178円  面使用(バドミントン1面分) 1時間 52円
	サブアリーナ バスケットボール 1面 バレーボール 1面 バドミントン 3面 卓球 4面  ※照明料別途	平日 1時間 275円 土・日・祝日 1時間 330円  面使用(バドミントン1面分) 1時間 52円
	トレーニング室	1回(4時間以内) 210円
	第1、第2グラウンド ソフトボール 各2面 サッカー 各1面  ※照明料別途 (第1グラウンド)	ソフトボール(1面分) 平日 1時間 275円 土・日・祝日 1時間 330円
	テニスコート クレイコート 6面	コート1面 平日 1時間 165円 土・日・祝日 1時間 198円
	プール 50m×8コース 25m×6コース 遊泳プール	開場期間 7月1日～8月31日 1日 大人(高校生以上) 210円 小人(中学生以下) 100円

施設名称	内容	料金
<b>山口市スポーツの森</b> 所在地：山口市宮野上 237 番地 指定管理者 (株) 多々良造園 TEL 083-928-1120 FAX 083-928-1238 利用時間 6:00~22:00 受付時間 9:00~17:00 休場日 12月29日~1月3日 総面積 201,172 m <sup>2</sup> 西京スタジアム 23,900 m <sup>2</sup> 第2球場 17,400 m <sup>2</sup> 多目的広場 10,440 m <sup>2</sup> 竣工 平成7年5月	<b>西京スタジアム</b> 両翼 100m 中堅 122m バックストップ 20.3m 収容人員 15,000 人 内野スタンド 7,000 人 外野芝生席 8,000 人 夜間照明塔 6 基 バッテリー間 2,400 ヲス 内野 1,400 ヲス 駐車場 144 台 バス 20 台	(一般) 平日 1時間 1,571円 土・日・祝日 1時間 1,885円 夜間照明 全灯 1時間 19,800円 1/2灯 1時間 9,900円 1/3灯 1時間 6,600円
	<b>第2球場</b> 両翼 100m 中堅 122m バックストップ 18.5m 収容人員 6,400 人 駐車場 164 台	(一般) 平日 1時間 419円 土・日・祝日 1時間 502円
	<b>多目的広場</b> サッカー 1面 ソフトボール 2面	(一般) ソフトボール 1面 平日 1時間 275円 土・日・祝日 1時間 330円
<b>山口市小郡屋内プール</b> 所在地：山口市小郡下郷 221 番地 4 指定管理者 ナカムラ・タタラゾウエン・ ビークルーエッセ共同企業体 TEL/FAX 083-972-5369 開館時間 10:00~21:00(6月~9月) 13:00~21:00(その他の月) 休館日 毎週月曜日 12月28日~1月4日 総面積 6,036 m <sup>2</sup> 1階面積 1,759 m <sup>2</sup> 2階面積 171 m <sup>2</sup> 竣工 平成3年4月	<b>大プール</b> 15m×25m (7 コース) <b>小プール</b> 10m×15m	6月~9月 一般 310円 小・中学生 210円 専用利用 1時間 一般 3,771円 1時間 小・中学生 2,724円
		その他の月 一般 410円 小・中学生 310円 専用利用 1時間 一般 5,448円 1時間 小・中学生 4,400円

施設名称	内容	料金
<b>やまぐちサッカー交流広場</b> 所在地：山口市徳地船路890番地 指定管理者 特定非営利活動法人 八坂地区むらづくり協議会 TEL 0835-56-0888 FAX 0835-56-0887 利用時間 9:00～22:00 受付時間 8:30～21:00 休場日 毎週月曜日 12月29日～1月3日 グラウンド 8,700㎡ サブグラウンド 460㎡ 体育館 658㎡ 引谷体育館 509㎡ 竣工 平成22年5月	人工芝グラウンド サッカー 1面 フットサル 4面	平日 全面 1時間 1,320円 1/2面 1時間 660円 1/4面 1時間 330円 土・日・祝日 全面 1時間 1,584円 1/2面 1時間 792円 1/4面 1時間 396円 夜間照明 全面 1時間 2,200円 1/2面 1時間 1,100円 1/4面 1時間 545円
	サブグラウンド	平日 1時間 157円 土・日・祝日 1時間 188円
	体育館 フットサル 1面 バレー 1面 バスケット 1面 バドミントン 2面 引谷体育館 フットサル 1面 バレー 1面	平日 1時間 105円 土・日・祝日 1時間 126円 照明 1時間 147円
<b>山口市南部運動広場</b> 所在地：山口市嘉川 5458 番地 1 指定管理者 (株) ヴィンツァーレ TEL/FAX 083-989-4390 利用時間 9:00～22:00 受付時間 9:00～17:00 休場日 12月29日～1月3日 総面積 15,060㎡ 竣工 昭和56年3月	ソフトボール 2面 サッカー 1面 ゲートボール場 1面 テニスコート 2面	グラウンド 面利用 1/2面 1時間 275円 ゲートボール場 無料 テニスコート 1面 1時間 165円 グラウンド夜間照明 1/2面 1時間 2,090円 テニスコート夜間照明 1面 1時間 385円

施設名称	内容	料金
<p><b>山口市柔剣道場</b></p> <p>所在地：山口市古熊 一丁目10番7号</p> <p>管理者 スポーツ交流課 TEL 083-934-2873 FAX 083-934-2665</p> <p>休場日 12月29日～1月3日</p> <p>総面積 1,321 m<sup>2</sup> 建物 250 m<sup>2</sup> 竣工 昭和53年3月</p>	<p>柔道場 108 m<sup>2</sup></p> <p>剣道場 108 m<sup>2</sup></p>	<p>1/2面 1時間 100円</p>
<p><b>樫野川運動公園</b></p> <p>所在地：山口市黒川地内</p> <p>管理者 スポーツ交流課 TEL 083-934-2873 FAX 083-934-2665</p> <p>休場日 12月29日～1月3日</p> <p>総面積 65,000 m<sup>2</sup> 竣工 昭和54年4月</p>	<p>ソフトボール 1面</p> <p>サッカー 3面</p> <p>多目的広場 1面</p>	<p>無料開放 ただし土・日・祝日要予約</p>
<p><b>樫野川慶正土河川公園</b></p> <p>所在地：山口市平井地内</p> <p>管理者 スポーツ交流課 TEL 083-934-2873 FAX 083-934-2665</p> <p>予約受付（永石） TEL 083-925-5950</p> <p>総面積 7337 m<sup>2</sup> 竣工 昭和63年12月</p>	<p>ソフトボール 1面</p> <p>ゲートボール 1面</p>	<p>無料(要予約)</p>

施設名称	内容	料金
<b>山口市野外活動広場</b> 所在地：山口市下小鯖 6590 番地正田山 管理者 スポーツ交流課 TEL 083-934-2873 FAX 083-934-2665 総面積 18,826 m <sup>2</sup> 竣工 平成15年3月	ローラーすべり台(48.8m) 芝生広場(約 200 m <sup>2</sup> ) ジョギングコース (外周約 600m) ステップ遊具	無料 開放時間 4月～10月 8:30～17:00 11月～3月 9:00～16:00
<b>山口市小郡文化体育館</b> (小郡ふれあいセンター) 所在地：山口市小郡下郷 1440 番地 1 TEL 083-973-0003 受付時間 8:30～17:00 休館日 12月29日～1月3日 体育館面積 789 m <sup>2</sup> ステージ面積 154 m <sup>2</sup> 竣工 昭和 59 年 3 月	バasketボール 1面 バレーボール 2面 バドミントン 3面 卓球 5面	面利用 1/3面 1時間 52円 照明 1/3面 1時間 73円 冷暖房 冷房 1時間 1,048円 暖房 1時間 524円
<b>山口市小郡体育館</b> 所在地：山口市小郡下郷 308 番地 1 管理者 小郡地域交流センター TEL 083-973-0638 FAX 083-973-8167 休館日 12月29日～1月3日 総面積 3,469.6 m <sup>2</sup> フロア面積 922 m <sup>2</sup> 観客席収容人数 596人 竣工 昭和 40 年	バasketボール 2面 バレーボール 2面 バドミントン 6面 卓球 11台	面利用 1/6面 1時間 52円 照明 1/6面 1時間 73円

施設名称	内容	料金
<p><b>山口市小郡運動公園</b></p> <p>所在地：山口市小郡円座西町 1500 番地 109</p> <p>管理者 小郡地域交流センター TEL 083-973-0638 FAX 083-973-8167 現地管理棟（土日祝祭日） TEL 083-973-4350</p> <p>多目的運動場 20,390 m<sup>2</sup> テニス場 2,280 m<sup>2</sup> 竣工 昭和 62 年 3 月（グラウンド） 昭和 63 年 12 月（テニス場）</p>	<p>野球 2 面 ソフトボール 4 面 サッカー 1 面 陸上トラック 1 面 テニスコート 3 面 ゲートボール 1 面</p>	<p>多目的運動場 面利用 1/4 面 1 時間 275 円</p> <p>テニスコート 1 面 1 時間 165 円</p>
<p><b>山口市阿知須体育センター</b></p> <p>所在地：山口市阿知須 2751 番地</p> <p>管理者 阿知須地域交流センター TEL 0836-65-2022 FAX 0836-65-4013</p> <p>利用時間 8:30～22:00 受付時間 8:30～17:00(平日)</p> <p>休場日 12 月 29 日～1 月 3 日</p> <p>総面積 1,395 m<sup>2</sup> 竣工 昭和 57 年 4 月</p>	<p>バスケットボール 2 面 バレーボール 2 面 バドミントン 6 面 ソフトバレーボール 6 面</p>	<p>面利用 1/6 面 1 時間 52 円</p> <p>照明 1/6 面 1 時間 73 円</p>
<p><b>あじす元気ランド</b></p> <p>管理者 阿知須地域交流センター TEL 0836-65-2022 FAX 0836-65-4013</p> <p>総面積 90,000 m<sup>2</sup> 竣工 平成 12 年 9 月</p>	<p>ソフトボール 4 面 サッカー 3 面</p>	<p>無料（団体使用に限る）</p>



施設名称	内容	料金
<p><b>山口市徳地体育館</b></p> <p>所在地：山口市徳地堀 1537 番地            管理者 徳地地域交流センター            TEL 0835-52-0217            FAX 0835-52-0049</p> <p>利用時間 8:30～22:00            受付時間 8:30～17:00(平日)</p> <p>休場日            12月29日～1月3日</p> <p>総面積 1,769 m<sup>2</sup>            竣工 昭和58年3月</p>	<p>バレーボール 2面            バドミントン 6面            卓球 10台            バスケットボール 1面</p>	<p>面利用            1/6面 1時間 52円</p> <p>照明            1/6面 1時間 73円</p>
<p><b>山口市長者ヶ原運動公園</b></p> <p>所在地：山口市徳地堀沿路 10668 番地            管理者 徳地地域交流センター            TEL 0835-52-0217            FAX 0835-52-0049</p> <p>受付時間 8:30～17:00(平日)</p> <p>休場日            12月29日～1月3日</p> <p>総面積 26,045 m<sup>2</sup>            竣工 昭和62年11月(グラウンド)</p>	<p>野球 1面            ソフトボール 2面            サッカー 1面</p>	<p>グラウンド            面利用            1/2面 1時間 275円</p>

施設名称	内容	料金
<p><b>山口市篠目体育館</b></p> <p>所在地：山口市阿東篠目 10379 番地            管理者            阿東地域交流センター            篠生分館            TEL 083-955-0111            FAX 083-955-0620</p> <p>利用時間 8:30～22:00            受付時間 8:30～17:00(平日)</p> <p>休場日            12月29日～1月3日</p> <p>総面積 650 m<sup>2</sup>            竣工 平成6年</p>	<p>バレーボール 1面            バドミントン 2面</p>	<p>面利用            全面 1時間 105円            照明 1時間 105円</p>
<p><b>山口市亀山体育館</b></p> <p>所在地：山口市阿東徳佐上            1485 番地 1            管理者            阿東地域交流センター            TEL 083-956-0996            FAX 083-956-0787</p> <p>利用時間 8:30～22:00            受付時間 8:30～17:00(平日)</p> <p>休場日            12月29日～1月3日</p> <p>総面積 683 m<sup>2</sup>            竣工 平成4年</p>	<p>バレーボール 1面            バドミントン 2面</p>	<p>面利用            全面 1時間 105円            照明 1時間 105円</p>

施設名称	内容	料金
<p><b>山口市嘉年体育館</b></p> <p>所在地：山口市阿東嘉年上 3430 番地 1</p> <p>管理者 阿東地域交流センター 嘉年分館 TEL 083-958-0111 FAX 083-958-0815</p> <p>利用時間 8:30～22:00 受付時間 8:30～17:00(平日)</p> <p>休場日 12月29日～1月3日</p> <p>総面積 486 m<sup>2</sup> 竣工 昭和45年12月</p>	<p>バレーボール 1面 バドミントン 2面</p>	<p>面利用 全面 1時間 105円 照明 1時間 105円</p>
<p><b>山口市阿東運動広場</b></p> <p>所在地：山口市阿東地福下 10235 番地 4</p> <p>管理者 阿東地域交流センター TEL 083-956-0996 FAX 083-956-0787</p> <p>利用時間 8:30～22:00 受付時間 8:30～17:00(平日)</p> <p>休場日 12月29日～1月3日</p> <p>総面積(第1) 16,200 m<sup>2</sup> 竣工 昭和59年</p> <p>総面積(多目的広場) 8,000 m<sup>2</sup> 竣工 平成22年</p>	<p>野球場 1面 サッカー 1面 ソフトボール場 2面 多目的広場 1面</p>	<p>面利用 1/2面 1時間 275円 照明 1時間 1,048円</p>

## 5. スポーツ施設利用状況

施設名		令和3年度		令和4年度	
		件数	人数	件数	人数
やまぐちリフレッシュパーク	メインアリーナ	1,732	31,710	2,563	56,776
	サブアリーナ	746	13,066	1,127	20,445
	トレーニングルーム	10,779	10,779	13,563	13,563
	多目的室	108	2,964	173	2,754
	第1グラウンド	373	22,423	369	31,863
	第2グラウンド	106	4,899	136	8,926
	テニスコート	1,990	15,652	1,840	16,693
	プール	672	672	7,438	7,438
	合計	16,506	102,165	27,209	158,458
山口市スポーツの森	西京スタジアム	274	29,453	229	19,813
	第2球場	181	12,776	192	13,092
	多目的広場	409	14,083	438	16,184
	合計	864	56,312	859	49,089
山口市小郡屋内プール		41,722	41,722	29,708	29,708
やまぐちサッカー交流広場	グラウンド	624	21,898	689	23,048
	体育館	453	4,712	413	3,341
	体育館(引谷)	286	1,696	210	1,696
	ミーティングルーム	156	2,641	192	1,720
	サブグラウンド	80	4,490	97	2,129
	合計	1,599	35,437	1,601	31,934
山口市南部運動広場	球技場	427	11,646	372	9,790
	庭球場	578	5,350	468	3,960
	合計	1,005	16,996	840	13,750
山口市柔剣道場		1,528	7,620	1,297	6,576
榎野川運動公園 (土日祝日のみ)		611	23,253	458	13,074
榎野川慶正土河川公園		562	10,014	565	9,052
山口市小郡文化体育館		1,940	32,498	1,833	27,817
山口市小郡体育館		571	26,856	2,010	54,762
山口市小郡運動公園	多目的グラウンド	376	11,591	374	9,824
	テニスコート	990	8,291	1,783	12,939
	合計	1,366	19,882	2,157	22,763
山口市阿知須体育センター		2,158	18,404	2,408	19,050
あじす元気ランド		576	25,213	619	39,007
山口市徳地体育館		895	13,870	894	13,168
山口市長者ヶ原運動公園	グラウンド	10	270	14	393
	テニスコート	—	—	—	—
	合計	10	270	14	393

施 設 名		令和3年度		令和4年度	
		件数	人数	件数	人数
山口市篠目体育館		55	327	46	265
山口市亀山体育館		0	0	4	180
山口市嘉年体育館		12	352	14	354
山口市阿東運動広場		305	9,351	330	10,110
屋外運動場照明施設	仁保中学校	44	880	54	942
	小鯖小学校	209	5,205	208	3,171
	大内小学校	147	2,281	143	2,334
	宮野中学校	17	167	36	264
	大殿中学校	61	837	98	1,360
	白石中学校	91	1,488	130	2,337
	湯田中学校	18	537	44	1,970
	鴻南中学校	153	4,437	144	5,169
	大歳小学校	111	2,350	159	4,182
	平川中学校	183	3,134	213	4,051
	潟上中学校	49	1,030	43	1,297
	鑄銭司小学校	79	2,177	85	2,484
	二島小学校	75	1,518	121	2,536
	川西中学校	130	3,961	144	2,162
	興進小学校	75	2,033	102	3,012
	佐山小学校	78	1,033	99	1,226
	小郡中学校	86	2,863	65	2,875
	秋穂中学校	80	1,626	120	2,278
	徳地中学校	10	49	41	231
		合計	1,696	37,606	2,049

## 6. 文化 振 興

令和2年3月に策定した「山口市文化創造ビジョン」に基づき、「個が耀き 次世代が芽吹く 創造文化都市やまぐち ～その先の文化と暮らしを育むまち～」を目指すまちの姿に掲げ、新しい時代を支える人材の育成や文化的営みによる新たな価値とライフスタイルの創造に取り組むほか、地域の文化や特色を生かした地域づくりを促進し、地域への誇りと愛着の醸成、文化芸術が生み出す新たな価値の創出を目指して、文化芸術の創造性を他分野へ活用した好循環・好影響のまちづくりに取り組む。

1. 山口市民会館、クリエイティブ・スペース赤れんが、中原中也記念館、山口情報芸術センター、山口市菜香亭、嘉村磯多生家、十朋亭維新館等において様々な文化事業の開催や、多くの市民に質の高い文化芸術の鑑賞機会を提供し、文化を通じた交流人口の増加を目指す。また、市民の自主的な文化芸術活動への支援を行い、市民の創造性と主体性を醸成し、文化性と活力あふれる地域社会を形成していく。
2. 大内文化や幕末維新に代表される本市の歴史や文化を再認識するとともに、保全、継承し、これらの地域資源の活用を進めることで、市全域における歴史文化を生かしたまちづくりの具体化を図る。
3. 山口情報芸術センターにおいて、これまで培ってきた知見や技術、人材、ネットワークを活用して山口に存在する固有資源に新しい価値を付加し、世界へ発信していく。また、山口ならではの次世代の人づくりやまちなにぎわいづくりに取り組み、これらをまちの価値として発信していく。

○ 市民の芸術文化にふれる機会の拡充

- ・ 山口市美術展覧会の開催等
- ・ 山口市民文化祭の開催等

○ 山口市民会館、クリエイティブ・スペース赤れんが、中原中也記念館、山口情報芸術センター、山口市菜香亭、嘉村磯多生家、十朋亭維新館等を活用した個性豊かな文化の創造及び歴史の継承

- ・ 指定管理者による受託事業・自主事業の実施

○ 文化団体の活動支援

- ・ 山口文化協会の運営支援（事務局）
- ・ 芸術文化団体の活動支援と発表の場の確保

○ 大内文化まちづくりの推進

- ・ 「大内文化まちづくり推進計画」に基づいた事業の実施と進行管理
- ・ 市民主体のまちづくり活動への助成
- ・ まちなみ景観形成の促進に係る町屋の再生・活用事業の実施
- ・ 大内文化特定地域のにぎわいの創出に係るイベントの実施

○ 中原中也賞

- ・ 新人詩人の登竜門とされる中原中也賞の運営を通じた中也の顕彰や魅力発信

○ 市民文化活動への支援

- ・ 県総合芸術文化祭等への参画支援
- ・ (公財)山口市文化振興財団への助成

- ・ 山口市文化芸術振興賞賜金の交付
- 芸術文化振興基金の充実
  - ・ 市民からの寄付金と市からの出資金による基金積立
  - ・ 基金を活用した事業実施
- やまぐちヒストリア創出事業
  - ・ 広報誌「山口ヒストリア」の発行等による歴史文化的資源の情報発信
  - ・ 歴史的公文書の調査、整理
  - ・ 本市の歴史文化に係る問い合わせ等の対応
  - ・ 郷土文学資料の調査研究
- 芸術家育成支援事業
  - ・ やまぐち新進アーティスト大賞の贈呈による創作活動の奨励
  - ・ まちなかでのアート展覧会等による情報発信や活動支援

## 7. 山口市民会館

明治維新百年を記念し、県都山口の文化交流施設として建設され、多彩な文化活動の発表の場となっている。

### (1) 施設の概要

所在地	山口市中央二丁目5番1号
敷地面積	9,636.9 m <sup>2</sup>
建築面積	5,732.5 m <sup>2</sup>
延床面積	7,257.9 m <sup>2</sup>
	大ホール棟 4,630.5 m <sup>2</sup>
	小ホール・展示ホール・エントランスホール棟 1,566.5 m <sup>2</sup>
	会館事務所、男女共同参画センター棟 1,060.9 m <sup>2</sup>
竣工	昭和46年8月
改修工事	(昭和62年9月16日～昭和63年3月31日)(平成13年3月9日～平成13年6月15日) (平成16年12月1日～平成17年7月26日)

#### 1. 大ホール

用途	多目的ホール
収容人員	固定席 1,500名
舞台	間口 18.00 m 高さ 8.00 m 奥行 14.00 m

#### 2. 小ホール

用途	多目的ホール(平土間形式)
収容人員	移動席 約400名
舞台	間口 9.50 m 高さ 3.40 m 奥行 6.00 m

#### 3. 展示ホール

用途	展示、催物等に利用
----	-----------

#### 4. 会館事務所

	会館事務室、館長応接室、会議室
--	-----------------

### (2) 事業実施

市民会館では指定管理者である公益財団法人山口市文化振興財団が山口市の委託を受けて行う受託事業と、指定管理者による独自の事業である自主事業を行っている。



## (3) 市民会館使用状況

(単位：件・人)

年度		平成30年度	令和元年度	令和2年度	令和3年度	令和4年度
区分						
大ホール	使用件数	113	135	43	85	106
	使用率	44.8%	48.6%	18.8%	33.1%	44.3%
	入場者数	74,511	82,085	9,068	32,292	40,610
小ホール	使用件数	154	145	66	87	109
	使用率	68.5%	61.1%	33.0%	38.7%	49.6%
	入場者数	26,520	22,355	5,722	8,218	13,375
展示ホール	使用件数	92	90	42	61	70
	使用率	66.0%	58.1%	39.2%	40.4%	53.5%
	入場者数	24,500	24,296	5,417	7,040	12,376
合計	使用件数	359	370	151	233	285
	入場者数	125,531	128,736	20,207	47,550	66,361
大・小ホール目的別使用率(%)	音楽	15.0	14.9	9.5	15.5	21.2
	舞踊	2.3	3.5	1.2	1.5	1.7
	演劇	3.5	2.1	5.9	3.8	3.5
	映画	0.5	0.7	0.0	0.4	0.6
	演芸	0.5	0.2	0.6	0.8	1.2
	講演	3.0	3.5	3.0	1.5	0.9
	大会	7.7	7.3	4.1	6.0	4.1
	展示	9.4	9.9	10.1	7.9	6.7
	会議・講習	12.6	11.3	13.0	7.9	12.2
	その他	8.3	9.7	15.4	14.3	9.6
	リハーサル	37.2	36.8	37.3	40.4	38.4

## 8. クリエイティブ・スペース赤れんが

ふるさと創生資金を活用し、芸術文化の新たな創造拠点として旧県立山口図書館書庫（れんが造り三階建）の保存・改修により整備した施設。建物は、平成5年に第3回BELCA賞（ベストリフォーム部門）を受賞し、平成10年に国の登録有形文化財となっている。

### (1) 施設の概要

所在地 山口市中河原町5番12号

開館 平成4年5月25日

敷地面積 2,784.06 m<sup>2</sup>

建築面積 302.78 m<sup>2</sup>

延床面積 568.27 m<sup>2</sup>

#### 内訳

れんが棟 1 F	147.58 m <sup>2</sup>	壁面パネル、可動パネル、展示用スポット、加湿設備
2 F	150.27 m <sup>2</sup>	グランドピアノ、可動舞台、音響、調光機器
通路棟 1 F	55.19 m <sup>2</sup>	
(ロビー) 2 F	39.23 m <sup>2</sup>	
管理棟 1 F	88.00 m <sup>2</sup>	準備室（控室）ピアノ、チェンバロ
2 F	88.00 m <sup>2</sup>	

### (2) 事業実施

クリエイティブ・スペース赤れんがでは、指定管理者が山口市の委託を受けて行う受託事業と指定管理者による独自の事業である自主事業を行っている。

### (3) 令和4年度クリエイティブ・スペース赤れんが使用状況

・月別使用内訳

(単位：回・日)

区分		月												計
		4	5	6	7	8	9	10	11	12	1	2	3	
ホール I	利用回	5	5	5	5	3	4	6	5	4	1	2	3	48
	利用日	18	11	9	19	17	18	18	21	17	11	10	4	173
ホール II	利用回	8	14	12	26	10	13	20	15	16	14	13	21	182
	利用日	8	14	12	20	19	16	20	20	15	14	17	22	197
準備室	利用回	19	25	21	22	10	15	21	20	18	10	12	19	212
	利用日	19	53	20	22	22	19	21	24	17	13	14	17	261
外 庭	利用回	0	1	0	0	0	1	0	0	2	0	0	0	4
	利用日	0	2	0	0	0	1	0	0	2	0	0	0	5
計	利用回	32	45	38	53	23	33	47	40	40	25	27	43	446
	利用日	45	80	41	61	58	54	59	65	51	38	41	43	636
R3年度計	利用回	22	14	14	22	15	19	28	33	44	21	30	39	301
	利用日	28	27	16	22	69	18	46	43	40	22	38	42	411
R2年度計	利用回	3	2	7	11	29	12	35	30	28	15	13	34	219
	利用日	3	2	8	19	31	42	43	42	30	24	15	39	298

・目的別使用内訳

(単位：回・人)

施設	展覧会		音 楽		演 劇		舞 踊	
	回数	入場者	回数	入場者	回数	入場者	回数	入場者
ホール I	35	8,600	3	91	7	521	0	0
ホール II	5	1,357	152	6,362	19	954	1	35
準備室	10	281	180	1,044	9	190	11	0
外 庭	0	0	0	0	1	180	0	0
計	50	10,238	335	7,497	36	1,845	12	35
R3年度計	22	15,654	254	5,114	8	276	9	207
R2年度計	34	9,201	168	3,214	5	127	2	60

施設	シンポジウム等		その他		計	
	回数	入場者	回数	入場者	回数	入場者
ホール I	0	0	3	118	48	9,330
ホール II	0	0	5	260	182	8,968
準備室	0	0	2	8	212	1,523
外 庭	0	0	29	126	30	306
計	0	0	39	512	472	20,127
R3年度計	0	0	8	186	301	21,437
R2年度計	2	99	8	125	219	12,826

## 9. 中原中也記念館

山口市が生んだ近代詩人中原中也は30年の短い生涯であったが、彼の残した作品は年月を経ると共に評価を高め、今や近代文学を代表する抒情詩人として確固たる位置を占め、中也ファンは全国に存在している。

この近代詩人中原中也の作品や関連遺品等を公開し、より多くの人々に山口の風土にふれながら中也の世界への理解を深めてもらうため、生誕地に文化施設として中原中也記念館を整備した。

建設にあたっては、公開設計競技を採用。最優秀に宮崎浩氏（東京都）が選ばれ、平成6年には本館設計により（社）新日本建築家協会新人賞を受賞した。また、平成10年には建設省の「公共建築百選」に選出、令和3年度には「J I A 2 5年建築選」に登録された。

### (1) 記念館の運営

- ・開館年月日 平成6年2月18日（金）
- ・開館時間 11月～4月 9:00～17:00（入館は16:30まで）  
5月～10月 9:00～18:00（入館は17:30まで）
- ・休館日 月曜日（祝日に当たる場合はその翌日）毎月最終火曜日  
年末年始（12月29日～1月3日）
- ・入館料 一般 330円（275円）大学生 220円（165円）  
70歳以上・18歳以下は無料  
（ ）内は20名以上団体料金

### (2) 施設の概要

- ① 所在地 山口市湯田温泉一丁目11番21号
- ② 敷地面積 1,736.865 m<sup>2</sup>
- ③ 施設の規模 691.38 m<sup>2</sup> 鉄筋コンクリート造2階建  
常設展示室、読書・休憩コーナー、情報コーナー、2Fホール、資料検索室、CD試聴コーナー、ビデオ放映室、企画展示室、事務室、資料収蔵庫、便所、エレベーター、エントランスホール、作業室、館長応接室、学芸員スペース

### (3) 事業実施

中原中也記念館では、指定管理者である公益財団法人山口市文化振興財団が山口市の委託を受けて行う受託事業を行っている。

## 中原中也記念館展示の概要

### 〔中庭〕

中也の詩を簡単な解説つきで紹介する屋外展示を設けています。また、庭の一部には中也ゆかりの山口線の枕木をイメージした材木を敷きつめています。

### 〔アプローチ〕

詩の一節をパネルで紹介し、来館者の記憶にある中也の言葉呼び覚ます導入部となっています。

### 〔展示室〕

中也の業績と生涯を紹介する常設展示、様々な角度から中也の詩の世界を深く追求していくテーマ展示、企画展、特別企画展の他、吹き抜け壁面上部では折々の展示に関連するイメージ映像を投影しています。

### 〔中也記念室（読書・休憩コーナー）〕

記念館の中心となる象徴的な空間は、中庭を望みながら自由に読書のできるスペースになっています。

### 〔音楽・映像視聴コーナー〕

中也に関する音楽や映像の視聴ができます。

### 〔ホール〕

中也とも親交の深かった彫刻家・高田博厚制作のブロンズ中也像を展示しています。

### 〔資料検索室〕

中也に関する資料をパソコンで検索することができます。

### 〔ビデオ放映室〕

映像作品「中也の軌跡」の放映を随時行っています。

(4) 中原中也記念館入館者月別集計表

令和4年度

(単位：日・人)

月	開館 日数	一般	学生	年間 パスポート	減額	無料・免除		計	平均入場者数		
						18歳以下	その他		全体	平日	土日祝
4	24	442	19	0	8	255	1,263	1,987	83	27	160
5	26	835	49	0	17	123	305	1,329	51	34	72
6	25	476	15	0	15	144	249	899	36	31	47
7	25	598	50	0	12	86	258	1,004	40	27	57
8	26	1,104	115	0	25	304	302	1,850	71	57	99
9	23	752	67	0	17	71	266	1,173	51	37	73
10	24	812	51	0	26	94	619	1,602	67	43	94
11	25	965	36	0	11	56	485	1,553	62	50	80
12	23	656	38	0	18	112	293	1,117	49	44	58
1	23	712	88	0	243	138	257	1,438	63	41	96
2	22	1,082	145	0	456	110	525	2,318	105	83	137
3	26	938	120	0	22	189	427	1,696	65	55	84
合計	292	9,372	793	0	870	1,682	5,249	17,966	62	44	88
割合 (%)	—	52.2%	4.4%	0%	4.8%	9.4%	29.2%	100.0%	—	—	—
開館後 累計	8,498	581,611 (38,041)	30,443 (2,895)	492	4,751	46,109 (3,754)	127,003	790,409 (44,690)	93	68	133
開館後 割合(%)	—	73.6%	3.9%	0.1%	0.6%	5.8%	16.1%	100.0	—	—	—
R3年度 合計	272	5,263	328	0	163	1,092	3,152	9,998	37	28	51
R3年度 割合(%)	—	52.6%	3.3%	0%	1.6%	10.9%	31.5%	100.0%	—	—	—
R2年度 合計	270	5,169 (20)	320	0	109	627	2,244	8,469 (20)	31	25	43
R2年度 割合(%)	—	61.0%	3.8%	0%	1.3%	7.4%	26.5%	100.0	—	—	—

( ) は団体、内数 ※条例改正により、小中高の区分について、平成27年度から18歳以下無料に変更

## 10. 山口情報芸術センター [YCAM]

メディアやアートを通じた芸術文化創造・情報発信の拠点施設として、市民参加のもとに、交流・創造機能の基盤整備を進め、にぎわいと活力に満ちた都市づくりを推進する。

また、多様な文化創造活動を通し、人との出会いや様々な文化・情報の交流を進めるとともに、豊かな感性と知性をはぐくむ次世代の人材育成を図る。

「音響家が選ぶ優良ホール100選」に中四国地方で唯一選定されている。

### (1) 施設の概要

所在地	山口市中園町7番7号
開館日	平成15年11月1日
敷地面積	14,526 m <sup>2</sup>
建築面積	7,325.52 m <sup>2</sup>
延べ床面積	14,824.67 m <sup>2</sup>
高さ	19.85m
構造	鉄骨造3階（地下2階）

1. スタジオA  
面積 1,026.49 m<sup>2</sup>  
収容人数 エンドステージタイプ約500名 最大約800名
2. スタジオB  
面積 344.08 m<sup>2</sup>  
収容人数 約300名
3. スタジオC  
面積 241.3 m<sup>2</sup>  
収容人数 100席
4. 市立中央図書館  
面積 2,636.16 m<sup>2</sup>
5. 多目的室  
面積 83.04 m<sup>2</sup>
6. ラボ  
面積 81.66 m<sup>2</sup>
7. ホワイエ  
面積 649.32 m<sup>2</sup>

### (2) 事業実施

山口情報芸術センターでは、指定管理者である公益財団法人山口市文化振興財団が山口市の委託を受けて行う受託事業と指定管理者による独自の事業である自主事業を行っている。

(3) 令和4年度山口情報芸術センター使用状況

・月別入館者内訳

月	開館日数	入館者数	平均入館者数
4	25	31,783	1,271
5	26	35,707	1,373
6	26	34,083	1,311
7	27	36,586	1,355
8	26	38,736	1,490
9	26	32,225	1,239
10	27	38,893	1,440
11	25	37,746	1,510
12	24	28,381	1,183
1	24	30,235	1,260
2	24	34,706	1,446
3	21	27,626	1,316
計	301	406,707	1,351
3年度	274	378,296	1,381
2年度	259	336,379	1,299

・スタジオA月別使用内訳

月	開館日数	使用日数	使用率%	使用件数
4	25	2	8.0	1
5	26	18	69.2	3
6	26	14	53.8	5
7	27	3	11.1	1
8	26	18	69.2	5
9	26	10	38.5	3
10	27	4	14.8	2
11	25	7	28.0	2
12	24	9	37.5	2
1	24	0	0.0	0
2	24	6	25.0	4
3	21	4	19.0	2
計	301	95	31.6	30
3年度	274	222	81.0	22
2年度	259	94	36.3	25

・スタジオB月別使用内訳

月	開館日数	使用日数	使用率%	使用件数
4	25	0	0.0	0
5	26	5	19.2	3
6	26	16	61.5	2
7	27	23	85.2	1
8	26	0	0.0	0
9	26	0	0.0	0
10	27	13	48.1	1
11	25	25	100.0	1
12	24	24	100.0	1
1	24	23	95.8	1
2	24	17	70.8	2
3	21	21	100.0	1
計	301	167	55.5	13
3年度	274	112	40.9	19
2年度	259	71	27.4	17

・スタジオC月別使用内訳

月	開館日数	使用日数	使用率%	使用件数
4	25	25	100.0	36
5	26	26	100.0	37
6	26	26	100.0	33
7	27	27	100.0	37
8	26	26	100.0	32
9	26	26	100.0	35
10	27	27	100.0	39
11	25	25	100.0	36
12	24	24	100.0	32
1	24	24	100.0	33
2	24	24	100.0	33
3	21	21	100.0	27
計	301	301	100.0	410
3年度	274	271	98.9	353
2年度	259	245	94.6	327



・多目的室月別使用内訳

月	開館 日数	使用 日数	使用 率%	使用 件数
4	25	13	52.0	21
5	26	17	65.4	28
6	26	20	76.9	36
7	27	22	81.5	39
8	26	17	65.4	33
9	26	19	73.1	34
10	27	22	81.5	42
11	25	22	88.0	50
12	24	18	75.0	34
1	24	15	62.5	21
2	24	18	75.0	26
3	21	15	71.4	23
計	301	218	72.4	387
3年度	274	197	71.9	297
2年度	259	164	63.3	252

・目的別使用内訳

(単位：日・%)

区分		目的	音 楽	舞 踊	演 劇	映 画	演 芸	講 演 会
スタジオA	使用日数		5	3	2	6	1	1
	使用率		5.3	3.2	2.1	6.3	1.1	1.1
3年度	使用率		0.5	0.9	0.5	0.5	0.0	0.0
2年度	使用率		1.1	1.1	0.0	0.0	0.0	2.1
スタジオB	使用日数		0	0	63	0	0	0
	使用率		0.0	0.0	37.7	0.0	0.0	0.0
3年度	使用率		0.9	0.0	2.7	0.0	0.0	0.9
2年度	使用率		1.4	1.4	0.0	0.0	0.0	2.8

区分		目的	各種大会	展 示	会 議 講 習 会	準 備 リハーサル	その他	合 計
スタジオA	使用日数		0	0	8	41	28	95
	使用率		0.0	0.0	8.4	43.2	29.5	100.0
3年度	使用率		0.0	77.0	1.4	8.1	11.3	100.0
2年度	使用率		0.0	0.0	0.0	39.3	56.4	100.0
スタジオB	使用日数		0	21	2	37	44	167
	使用率		0.0	12.6	1.2	22.2	26.3	100.0
3年度	使用率		0.0	28.6	0.0	17.9	49.1	100.0
2年度	使用率		0.0	1.4	5.6	22.5	64.8	100.0

## 11. 山口市菜香亭

明治10年頃から平成8年まで料亭「祇園菜香亭」として多くの市民に親しまれてきた建物を貴重な歴史・文化資源として移転保存し、一般の観覧及び、市民の文化活動やまちづくり活動に供するなど、地域文化の向上と地域を担う人材の育成を図る幅広い交流の場として活用している。

### (1) 施設の概要

所在地 山口市天花一丁目2番7号

開館日 平成16年10月1日

敷地面積 10,479 m<sup>2</sup>

建築面積 857.01 m<sup>2</sup>

延床面積 991.66 m<sup>2</sup>

構造 木造

階数規模 地上2階

#### ○ 貸館施設

貸し館時間 9:00～22:00 ただし、大広間及び庭については、17:00～22:00

大広間（上の間） 52 畳

大広間（中の間） 48 畳

北居間 6 畳

南居間 6 畳

北客間 15 畳（北次の間 5 畳含む）

中客間 4.5 畳

南客間 10.5 畳（南次の間 4.5 畳含む）

会議室 約 76.5 m<sup>2</sup>

中庭

東庭

歴史巡りの庭 約 1850.5 m<sup>2</sup>

多目的広場 約 888.8 m<sup>2</sup>

#### ○ 観覧施設

観覧時間 9:00～17:00

大広間 128 畳

大広間（上・中の間） 井上馨、伊藤博文など菜香亭ゆかりの人物の扁額を展示

大広間（下の間） 料亭時代の漆器、屏風、掛け軸等、調度品を展示

## (2) 事業実施

山口市菜香亭では、指定管理者が山口市の委託を受けて行う受託事業と指定管理者による独自の事業である自主事業を行っている。

### (3) 施設の利用状況

令和4年度 山口市菜香亭観覧者数一覧

(単位：人)

月	大人	小人	招待 減免	合 計		
				全 体	平 日	土日祝
4月 (うち団体客)	559 (98)	20 (0)	8	587 (98)	349 (73)	238 (25)
5月 (うち団体客)	674 (164)	30 (12)	4	708 (176)	320 (146)	388 (30)
6月 (うち団体客)	473 (116)	9 (0)	181	663 (116)	460 (65)	203 (51)
7月 (うち団体客)	486 (96)	18 (5)	11	515 (101)	294 (47)	221 (54)
8月 (うち団体客)	495 (161)	18 (7)	93	606 (168)	442 (145)	164 (23)
9月 (うち団体客)	527 (150)	23 (14)	15	565 (164)	392 (142)	173 (22)
10月 (うち団体客)	1,123 (353)	35 (1)	13	1,171 (354)	696 (222)	475 (132)
11月 (うち団体客)	1,534 (507)	81 (35)	185	1,800 (542)	1,036 (342)	764 (200)
12月 (うち団体客)	650 (206)	14 (0)	113	777 (206)	507 (151)	270 (55)
1月 (うち団体客)	937 (211)	45 (3)	56	1,038 (214)	756 (138)	282 (76)
2月 (うち団体客)	847 (173)	32 (0)	36	915 (173)	529 (105)	386 (68)
3月 (うち団体客)	717 (149)	26 (4)	37	780 (153)	523 (98)	257 (55)
合計 (うち団体客)	9,022 (2,384)	351 (81)	752	10,125 (2,465)	6,304 (1,674)	3,821 (791)

令和4年度 貸館件数一覧

(単位：日・件)

	4月	5月	6月	7月	8月	9月	10月	11月	12月	1月	2月	3月	合計
開 館 日 数	26	26	26	27	26	25	27	25	24	24	24	27	307
大広間 (上の間)	1	2	2	2	2	2	4	0	3	0	4	2	24
大広間 (中の間)	1	0	1	0	2	1	2	0	3	0	3	0	13
北 客 間	3	10	6	7	4	10	11	10	8	9	5	9	92
中 客 間	3	0	1	0	4	0	2	3	4	3	3	5	28
南 客 間	6	8	4	5	6	4	8	10	9	6	6	7	79
北 居 間	13	13	14	9	13	11	14	12	16	6	14	15	150
南 居 間	5	3	1	2	8	1	3	1	6	0	2	2	34
会 議 室	12	8	4	4	4	5	10	10	2	6	4	10	79
中 庭	0	0	0	0	0	0	0	0	3	0	1	0	4
東 庭	0	0	0	0	0	0	0	0	0	0	1	0	1
歴史巡りの庭	0	0	0	0	3	0	0	0	0	0	1	0	4
多目的広場	3	0	1	4	2	6	5	3	5	0	2	8	39

## 12. 嘉村礒多生家

嘉村礒多生家「帰郷庵」は、築後140年余りを経た茅葺屋根の古民家であり、梁や柱、欄間などを可能な限り当時のまま保存し、囲炉裏やかまど、五右衛門風呂を再現している。また、礒多の作品に描かれている生家周辺の自然環境は、現在も当時のままの姿をとどめ、のどかな農村風景を今に伝えている。

嘉村礒多生家は、「私小説の極北」と称された私小説家嘉村礒多の顕彰とともに、貴重な文化資源を生かした都市部との交流促進による地域の活性化に寄与することを目的としている。

### (1) 施設の概要

所在地 山口市仁保上郷2397番地1

開館日 平成22年11月27日

敷地面積 1,269.02 m<sup>2</sup>

延床面積 218.82 m<sup>2</sup>

構造 木造茅葺平屋建

階数規模 地上1階

和室9部屋(8畳1部屋、6畳6部屋(内1部屋:展示スペース)、4畳半1部屋、3畳1部屋)、  
囲炉裏、かまど、五右衛門風呂、土間

### (2) 施設利用

利用時間: 9:00~17:00

料金: 1時間につき 1,048円

### (3) 事業実施

嘉村礒多生家「帰郷庵」では、山口市の委託を受けて行う受託事業と指定管理者による独自の事業である自主事業を行っている。

#### (4) 施設の利用状況

令和4年度 嘉村磯多生家来館者数一覧

(単位：人)

月	開館日数	来館者数	1日平均	見学者数	時間利用		古民家生活体験利用	
					件数	人数	件数	人数
4月	30	105	4	37	1	15	7	53
5月	31	91	3	37	1	7	5	47
6月	30	74	2	46	0	0	6	28
7月	31	168	5	52	3	43	7	47
8月	31	135	4	42	2	10	10	83
9月	28	54	2	35	2	10	3	9
10月	31	106	3	35	2	26	4	26
11月	30	179	6	89	6	66	4	24
12月	28	47	2	36	0	0	3	11
1月	31	44	1	11	1	11	3	22
2月	28	18	1	18	0	0	0	0
3月	31	86	3	44	1	3	5	39
計	360	1,107	3	482	19	191	57	389

## 13. 十朋亭維新館

平成15年から平成27年にかけて萬代家から山口市に寄贈された史跡十朋亭をはじめとする建物、土地、ならびに萬代家伝来の歴史資料を基に、「明治維新策源地 山口市」の果たした役割や、十朋亭ゆかりの人物等を広く紹介することを目的として整備した施設。新たに整備した本館展示室では企画展を定期的で開催するほか、歴史的建造物である史跡十朋亭や杉私塾、萬代家主屋を公開している。

### (1) 施設の概要

所在地	山口市下堅小路112番地
開館日	平成30年9月29日
敷地面積	1,696.61 m <sup>2</sup>
1. 本館	
建築面積	239.80 m <sup>2</sup>
延床面積	293.80 m <sup>2</sup> (1階 239.80 m <sup>2</sup> 、2階 54.00 m <sup>2</sup> )
構造	木造 (一部RC造)
階数規模	地上2階
2. 十朋亭	
延床面積	42.11 m <sup>2</sup>
構造	木造
階数規模	地上1階
3. 杉私塾	
延床面積	92.24 m <sup>2</sup> (1階 62.04 m <sup>2</sup> 、2階 30.20 m <sup>2</sup> )
構造	木造
階数規模	地上2階
4. 萬代家主屋	
延床面積	126.84 m <sup>2</sup> (1階 84.36 m <sup>2</sup> 、2階 42.48 m <sup>2</sup> )
構造	木造
階数規模	地上2階
5. 收藏庫	
延床面積	40.69 m <sup>2</sup>
構造	RC造
階数規模	地上1階

#### ○ 観覧施設

観覧時間 9:00~17:00

本館

展示室	ARを活用したデジタルコンテンツ、歴史資料を展示
ガイダンスゾーン	萬代文庫 (幕末明治維新関連の書籍閲覧コーナー)、デジタル手鑑萬代帖
十朋亭	建物の公開

杉私塾 建物の公開（但し、安全面への配慮から1階のみ）  
 萬代家主屋 建物の公開（但し、安全面への配慮から1階のみ）

## (2) 事業実施

十朋亭維新館では、指定管理者が山口市の委託を受けて行う受託事業と指定管理者による独自の事業である自主事業を行っている。

## (3) 施設の利用状況

令和4年度 十朋亭維新館観覧者数一覧 (単位：人)

月	施設入館者数	展示室観覧者数						
		合計	有料			無料・減免		
			大人	小人	合計	未就学児	減免	合計
4月	1,816	104	91	6	97	0	7	7
5月	1,810	171	162	9	171	0	0	0
6月	1,841	207	98	0	98	0	109	109
7月	1,590	160	110	8	118	1	41	42
8月	1,735	195	147	16	163	6	26	32
9月	2,264	130	115	7	122	2	6	8
10月	3,466	296	246	9	255	2	39	41
11月	3,669	330	241	5	246	2	82	84
12月	2,252	145	103	8	111	1	33	34
1月	1,207	101	95	1	96	0	5	5
2月	1,921	168	159	2	161	1	6	7
3月	3,182	257	231	16	247	6	4	10
合計	26,753	2,264	1,798	87	1,885	21	358	379



## 14. 国際交流

近年、世界は交通・通信手段等の飛躍的な発達により、人・物・情報が地理的、時間的な制約を越えて自由に交流することが可能となり、国際化が進んでいる。本市では地域の活性化に結びつく国際交流という視点で、姉妹・友好都市等との交流を推進している。

### 1. 海外の都市との交流

#### (1) 姉妹・友好都市との交流

##### ○スペイン・パンプローナ市（1980年2月19日姉妹都市締結）

スペイン北東部、フランスとの国境沿いにあり、ナバラ州の州都で政治・経済・文化の中心地。また、中世に栄えたナバラ王国の首都であったところで古い建物が残る歴史あるまちである。毎年7月6日から14日まで行われるサン・フェルミン祭は「牛追い祭」として世界的に有名で、ヘミングウェイの「日はまた昇る」にその様子は克明に記されている。

近郊には日本に初めてキリスト教を伝え、山口市に滞在した聖フランシスコ・サビエルの生まれたハビエル城があり、姉妹都市締結のきっかけとなる。

1993年（平成5年）一の坂川にかかるえびす橋改修に合わせて、スペース・パンプローナが整備された。パンプローナ市をイメージした東屋や牛追い祭りを紹介するからくり時計が設置されている。

1997年（平成9年）春には締結15周年を記念して、山口市の造園技師の指導によって滝や東屋などが整備された「山口公園」が完成し、市民の憩いの場として親しまれている。

##### ○中国・済南市（1985年9月20日友好都市締結）

済南市は山東省の省都で、交通の要衝として発展し、政治・経済・文化の中心地である。

山口県と山東省が友好提携（1982年）をしたことから同省の省都済南市と県都山口市が友好都市となる。

北は黄河が流れ、南は泰山山地がそびえる2600年の歴史を持つまちである。また、市内には、100以上の泉があり「泉のまち」として知られ、泉水でできた大明湖やホウ突泉などは多くの観光客を集めている。

##### ○韓国・公州市（1993年2月23日姉妹都市締結）

公州市は忠清南道の中央に位置し、かつて百済王国の都として栄え、武寧王陵など多くの文化財が残る歴史・文化のまちである。

大内氏の始祖が百済第26代聖明王の第3王子・琳聖太子であると伝えられていることから、姉妹都市となる。

韓国三大文化祭のひとつである「百済文化祭」は、毎年10月に、公州市と隣の扶余郡を会場に開催されている。

2015年7月に公州市の公山城及び宋山里古墳群を含む「百済歴史遺跡区」がユネスコの世界文化遺産に登録されている。

##### ○韓国・昌原市（2009年11月16日姉妹都市締結）

昌原市は慶尚南道の道庁所在地であり、政治、行政、産業、文化の中心である。韓国最初の計画都市として発展し、市街は、国内最長の直線道路である昌原大路（13.5km）を境に、南側は産業団地、北側は住居団地として、職・住分離の都市構造となっている。

2007年に昌原市から交流の意向を受けたことがきっかけで交流がはじまる。東アジア間の交流拡大につながる多層多面的な交流を実現しようという両市の思いが一致したことから、姉妹都市提携をすることとなる。

## (2) その他の都市との交流

### ○中国・鄒平市（1995年5月13日 友好交流促進議定書締結）

鄒平市は山東省東北部、濱州地区に位置するまちである。鄒平市との交流は、旧小郡町で以前から民間レベルで行われていたが、1995年に『小郡町各界友好訪中団』が訪中した際、友好交流の促進を内容とする議定書を締結し、以降青少年の相互訪問を中心に交流を進めている。

農産物、鉱山資源が豊富であり、また、紡績・アパレル・アルミニウム製品・食品・医薬品・生産設備や新型材料・鋼鉄等の製造業が盛んであり、「中国綿紡績都市」・「中国糖都」・「中国コーン油都市」などと呼ばれている。また、ここは中国でも有名なジェラルミン産業基地でもある。

### ○フィンランド・ロヴァニエミ市（2016年11月8日 観光交流パートナーシップ協定締結）

北極圏に位置するフィンランド・ラップランド州の州都であるロヴァニエミ市は、サンタクロースのホームタウンとして、世界各国から毎年約40万人の観光客が訪れている。

これまで、国際文化学部を有する山口県立大学と、ロヴァニエミ市にあるラップランド大学との間で学術交流等が行われてきたこと、また、本市では、山口商工会議所をはじめとする多様な活動団体による「日本のクリスマスは山口から」をテーマとした、まちのにぎわいづくりが積極的に進められてきた経緯から、観光交流パートナーシップ協定を締結した。

## 2. 国際交流の促進

### ○スペイン・ホストタウンとしての取り組み

国際交流員派遣事業や世界水泳選手権 2023 福岡大会に参加するために山口市で事前キャンプを行ったスペイン王立水泳連盟の選手との市民交流を通じてスペインを応援する機運を高めた。

### ○民間国際交流団体への協力及び支援

## 3. 外国人にも住みやすいまちづくり

### ○生活情報の多言語化

山口市で暮らす外国人市民のために、多言語で生活情報等を掲載した冊子の発行をしている。

### ○外国人のための日本語講座

県内在住外国人住民に、日本語と基本的な生活習慣を学習してもらう。

### ○日本語ボランティア養成講座

日本語を教えるための、専門的な知識と技能を学習する。

### ○やさしい日本語の推進

外国人市民にも理解しやすい日本語である、やさしい日本語を普及するための講座の開催や、やさしい日本語を使用した情報提供を行っている。

### ○多文化共生の地域づくりへの支援

外国人市民と地域住民が、生活習慣や文化等の違いを知り、誰もが地域内で活躍できる多文化共生社会を構築するための交流機会や憩いの場づくりを支援している。

## < 6 > 地域生活

1. 地 域 生 活	1
2. 市 民 活 動 等 の 促 進	10
3. 消 費 者 行 政	11
4. 交 通 安 全 ・ 防 犯	13
5. 市 民 交 通 災 害 共 済 制 度	17
6. 斎 場 ・ 市 営 墓 地	18
7. 空 き 家 対 策	21
8. 人 権 教 育 ・ 啓 発	22
9. 隣 保 館	23
10. ふ し の 会 館	27
11. 男 女 共 同 参 画	28
12. 男 女 共 同 参 画 セ ン タ ー	29
13. 登 録 及 び 証 明	30



## 1. 地 域 生 活

### (1) 自治会集会所建設費助成事業

自治会の実施する自治会集会所建設事業について補助金を交付する事業。

- ① 補 助 額 補助対象経費の10分の5（平成28年4月1日～）
- ② 補助限度額 新築・増築・購入500万円、補修100万円（平成17年10月1日～）
- ③ 補 助 件 数

年度	棟数	決算額（千円）
平成25年度	18	21,865
平成26年度	9	7,930
平成27年度	12	17,203
平成28年度	19	14,952
平成29年度	40	26,460
平成30年度	30	24,198
令和元年度	29	27,209
令和2年度	14	16,497
令和3年度	26	11,144
令和4年度	20	10,060

### (2) 自治会集会所登記経費助成事業

自治会の法人格取得に伴う、自治会所有の集会所の土地及び建物の登記手続き経費について補助金を交付する事業。

- ① 補 助 額 補助対象経費の10分の4
- ② 補助限度額 10万円
- ③ 補 助 件 数

年度	件数	決算額（千円）
平成25年度	4	131
平成26年度	4	215
平成27年度	8	419
平成28年度	1	50
平成29年度	5	199
平成30年度	7	472
令和元年度	3	216
令和2年度	6	347
令和3年度	0	0
令和4年度	1	4

### (3) 地縁団体の認可状況

地縁団体の認可の目的は、自治会、町内会その他市内の一定の区域に住所を有する者の地縁に基づいて形成された団体に法人格を付与することにより、地域的な共同活動に利用する不動産等を団体名義で登記等出来るようにすることである。

令和4年度末現在で、地方自治法第260条の2第1項の規定に基づき市長が認可し、法人格を有している地縁による団体数は337団体である。

### (4) 明るいまちづくり推進事業

自治会等地域団体が設置する防犯灯の設置費等について補助金等を交付する事業。

#### ① 補助額 ○設置等補助金

LED灯新設・取替の場合 補助対象事業費の3分の2(上限28,000円)

LED灯修繕・更新の場合 補助対象事業費の2分の1(上限10,000円)

※ただし、建柱が必要な場合は上限に18,000円加算

#### ○維持管理交付金

1灯1,000円/年

※令和5年4月1日時点の灯数に対して交付

#### ② 補助件数(設置等補助金)

年度	設置等灯数	決算額(千円)
平成25年度	2,303	41,986
平成26年度	1,534	28,701
平成27年度	1,845	33,599
平成28年度	1,203	22,905
平成29年度	400	8,592
平成30年度	304	6,151
令和元年度	292	5,949
令和2年度	326	6,722
令和3年度	332	6,835
令和4年度	230	4,398

※平成23年度にLED防犯灯に対する補助率等を変更

※平成29年度に補助限度額等を変更

※平成30年度に灯数制限の範囲を変更

※令和2年度に灯数制限を廃止

(5) 住居表示実施事業

実施年月日	変更前の大字名	変更後の町名
昭和40年6月1日	下宇野令の一部 吉敷の一部 矢原の一部 中讃内の一部	三和町・松美町・中園町・泉都町 緑町・熊野町・荻町・元町・神田町・ 朝倉町・富田原町・前町・下市町・ 今井町・湯田温泉一丁目～六丁目 楠木町・泉町・赤妻町・錦町・穂積 町・若宮町・矢原町・周布町・幸町・ 宝町・葵一丁目～二丁目
昭和43年5月1日	上宇野令の一部 下宇野令の一部 後河原の一部 中河原の一部 早間田・今小路 銭湯小路の一部 相物小路の一部 御局小路・中市 米屋町 馬場殿小路の一部 北ノ小路・新町 米殿小路・道場門前 西門前・糸米小路 荒高・田町 中讃内の一部・新橋 今市・今道 大附・鱈石 大内御堀の一部	滝町・春日町・亀山町 白石一丁目～三丁目 糸米一丁目～二丁目・中河原町 中央一丁目～五丁目 旭通り一丁目～二丁目 本町一丁目～二丁目 道場門前一丁目～二丁目 米屋町・中市町・駅通り一丁目～二丁 目・惣太夫町・黄金町・鱈石町・宮島 町
昭和45年6月1日	上宇野令の一部 八幡馬場の一部 大殿大路の一部 上金古曾 下金古曾・石観音 道祖町・堂ノ前 円政寺の一部・大市 下豎小路の一部 諸願小路の一部 太刀売・松ノ木 銭湯小路の一部 相物小路の一部 馬場殿小路の一部 宮野下の一部	木町・香山町・水の上町 金古曾町・石観音町・道祖町 円政寺町・堂の前町・大市町 古熊一丁目～三丁目 東山一丁目～二丁目・大手町 三の宮一丁目～二丁目・芝崎町 桜島一丁目～四丁目 折本一丁目～二丁目
昭和51年10月1日	小郡下郷の一部	小郡御幸町・小郡高砂町・小郡黄金町 ・小郡大江町・小郡緑町・小郡船倉町
昭和60年5月1日	小郡下郷の一部	小郡黄金町・小郡花園町
昭和60年10月5日	小郡下郷の一部	小郡若草町・小郡前田町
昭和61年7月10日	小郡下郷の一部	小郡平砂町・小郡緑町
昭和61年12月1日	下宇野令の一部	朝倉町
昭和62年10月22日	小郡下郷の一部	小郡若草町

実施年月日	変更前の大字名	変更後の町名
平成3年11月1日	下宇野令の一部	赤妻町
平成6年12月19日	下宇野令の一部	赤妻町
平成8年11月1日	下宇野令の一部	赤妻町・錦町
平成10年3月2日	上宇野令の一部	天花一丁目～三丁目
平成10年7月5日	上宇野令の一部	上天花町
平成14年11月5日	大内御堀の一部	宮島町
平成18年10月1日	矢原町	矢原町（区画整理による街区変更）
平成19年2月10日	小郡下郷の一部	小郡前田町・小郡維新町・小郡平成町 小郡栄町・小郡給領町・小郡三軒屋町
平成19年11月23日	吉敷の一部	吉敷中東一丁目～四丁目 吉敷下東一丁目～四丁目
平成20年11月1日	吉敷・矢原・朝田の一部	吉敷赤田一丁目～五丁目 吉敷佐畑一丁目～六丁目 維新公園一丁目～六丁目 吉敷上東一丁目～三丁目
平成21年11月21日	宮野下の一部	桜島五丁目
平成23年2月26日	宮野下の一部 小郡上郷の一部 小郡下郷の一部	七尾台・平野一丁目・緑ヶ丘・青葉台 小郡金堀町
平成24年2月25日	宮野下の一部 小郡上郷の一部 小郡下郷の一部	平野二丁目～三丁目・江良一丁目～三丁目・桜島六丁目 小郡円座東町・小郡円座西町 小郡山手上町・小郡尾崎町
平成24年3月22日	宮野下の一部	青葉台
平成25年1月12日	小郡下郷の一部	小郡山手上町
平成25年2月23日	小郡上郷の一部	小郡新町一丁目～七丁目 小郡みらい町一丁目～二丁目 小郡光が丘
平成26年2月22日	大内御堀の一部 大内矢田の一部 大内長野の一部	大内矢田北一丁目～六丁目 大内矢田南一丁目～八丁目
平成27年2月21日	大内御堀の一部・大内矢田の一部 大内御堀の一部	大内氷上一丁目～二丁目 大内氷上三丁目～七丁目
平成28年2月20日	大内御堀の一部 大内御堀の一部 大内御堀の一部	大内間田一丁目～五丁目 大内小京都 大内姫山台
平成29年2月18日	大内御堀の一部	大内千坊一丁目～六丁目



実施年月日	変更前の大字名	変更後の町名
	大内御堀の一部	大内中央一丁目～二丁目
平成30年2月17日	大内御堀の一部	大内御堀一丁目～六丁目
平成31年2月16日	小郡上郷の一部	小郡かぜの丘
令和3年2月20日	小郡下郷の一部、小郡平砂町の一部	小郡令和一丁目～二丁目
令和4年2月19日	小郡下郷の一部	小郡明治一丁目～二丁目・小郡大正町 小郡長谷一丁目・小郡令和三丁目

## (6) 山口市宮野地域交流ステーション

高等教育機関と地域住民との交流によるコミュニティ活動を中心としたまちづくりに資するため設置。

### 施設の概要

所在地	山口市桜島二丁目4番1号
開館年月日	平成13年4月20日
休館日	なし
利用時間	8:30～22:00
指定管理者	宮野自治連合会
敷地面積	322.27㎡
施設の規模	120.90㎡（内訳）メインルーム、展示室、和室

## (7) 山口市大歳地域交流ステーション

維新百年記念公園の最寄駅であるJR大歳駅舎を地域内外の人々を結ぶ交流拠点施設として活用するとともに、地域住民の交流による地域づくり活動やコミュニティ活動を中心としたまちづくりに資するため設置。

所在地	山口市朝田751番地2
開館年月日	平成24年4月1日
休館日	月曜日(国民の祝日に関する法律(昭和23年法律第178号)に規定する休日に当たるときは、その翌日以後の日であって当該休日に最も近い休日でない日)及び12月29日から翌年の1月3日まで
利用時間	8:30～22:00
指定管理者	大歳まちづくり協議会
敷地面積	419.40㎡
施設の規模	131.57㎡（内訳）地域交流室、展示スペース

## (8) 山口市島地温泉ふれあいセンター

温泉を活用して市民の福祉の増進を図るとともに、交流を通じて活力ある地域づくりに資するため設置。

所在地	山口市徳地島地 2102 番地 4
開館年月日	平成 23 年 6 月 26 日
休館日	水曜日(国民の祝日に関する法律(昭和23年法律第178号)に規定する休日に当たるときは、その翌日以後の日であって当該休日に最も近い休日でない日)及び12月29日から翌年の1月3日まで
利用時間	10:00~20:00
指定管理者	島地温泉ふれあいセンター運営協議会
敷地面積	2,365.82 m <sup>2</sup>
施設の規模	467.61 m <sup>2</sup> (内訳) 浴槽(2槽)、交流室(フロア)、交流室(和室) 食材供給施設、物品販売施設、倉庫、事務室

## (9) 山口市上村高齢者女性等活動促進センター

高齢者及び女性の安定的で継続性の高い活動を基礎として地域の活性化を図り、もって地域社会の健全な発展に寄与するため設置。

所在地	山口市徳地上村534番地1
開館年月日	平成 17 年 4 月 1 日
休館日	水曜日(国民の祝日に関する法律(昭和23年法律第178号)に規定する休日に当たるときは、その翌日)
利用時間	8:30~22:00
指定管理者	上村高齢者女性等活動促進センター運営委員会
敷地面積	1,410.12 m <sup>2</sup>
施設の規模	199.63 m <sup>2</sup> (内訳) 大集会室、実習室、小研修室

## (10) 山口市伊賀地高齢者女性等活動促進センター

高齢者及び女性の安定的で継続性の高い活動を基礎として地域の活性化を図り、もって地域社会の健全な発展に寄与するため設置。

所在地	山口市徳地伊賀地 745 番地 1
開館年月日	平成 18 年 7 月 8 日
休館日	水曜日(国民の祝日に関する法律(昭和23年法律第178号)に規定する休日に当たるときは、その翌日)
利用時間	8:30~22:00
指定管理者	伊賀地高齢者女性等活動促進センター管理運営委員会

敷地面積 1,937.10 m<sup>2</sup>  
施設の規模 199.90 m<sup>2</sup> (内訳) 大集会室、実習室、小研修室

#### (11) 山口市柚野地域活性化センター

地域住民の主体的な取組を基礎として地域の活性化及び自立を図り、もって地域社会の健全な発展に寄与するため設置。

所在地 山口市徳地柚木 2021 番地  
開館年月日 平成 17 年 5 月  
休館日 水曜日(国民の祝日に関する法律(昭和23年法律第178号)に規定する休日に当たるときは、その翌日)  
利用時間 8:30~22:00  
指定管理者 柚野地域振興協議会  
敷地面積 1,961.00 m<sup>2</sup>  
施設の規模 301.90 m<sup>2</sup> (内訳) 健康増進室、交流室、相談室、調理室、和室

## (12) 地域交流センター一覧（令和5年4月1日現在）

名 称	所 在 地	延床面積 (㎡)	建設年度
大殿地域交流センター	大殿大路 120 番地 4	786	H5 H26 増築
白石地域交流センター	本町一丁目 1 番 25 号	1,054	H16
湯田地域交流センター	湯田温泉五丁目 5 番 50 号	831	H6
仁保地域交流センター	仁保中郷 1041 番地	1,117	H22
小鯖地域交流センター	下小鯖 2519 番地	658	H2
大内地域交流センター	大内矢田北一丁目 10 番 11 号	1,034	S56 H12 増築
宮野地域交流センター	宮野下 3054 番地	1,313	H28
吉敷地域交流センター	吉敷佐畑一丁目 4 番 1 号	999	H15 H23 増築
平川地域交流センター	平井 1665 番地	742	H4
大歳地域交流センター	矢原 1407 番地 5	768	S61 H27 増築
陶地域交流センター	陶 2595 番地	998	H28
鑄銭司地域交流センター	鑄銭司 5675 番地 1	1,115	R1
名田島地域交流センター	名田島 1218 番地 1	768	H1
二島地域交流センター	秋穂二島 5990 番地	1,647	R1
嘉川地域交流センター	嘉川 4651 番地 1	1,271	H24
佐山地域交流センター	佐山 2726 番地 1	987	R1
小郡地域交流センター	小郡下郷 609 番地 1	2,022	H31
秋穂地域交流センター	秋穂東 6823 番地 1	3,550	H21
阿知須地域交流センター	阿知須 2743 番地	1,234	R3
徳地地域交流センター	徳地堀 1561 番地 1	699	R4
島地分館	徳地島地 96 番地 2	513	H14
串 分館	徳地鯖河内 1629 番地 1	430	H17
八坂分館	徳地八坂 975 番地	497	H7
柚野分館	徳地野谷 349 番地 2	336	S50
阿東地域交流センター	阿東徳佐中 3425 番地 1	2,120	H24
篠生分館	阿東生雲東分 74 番地 6	557	R4
生雲分館	阿東生雲中 188 番地 2	850	H7
地福分館	阿東地福上 1697 番地	1,487	S58
嘉年分館	阿東嘉年下 28 番地 1	618	H1

## (13) 地域交流センター概要（令和4年度実績）

No.	施設名	講座・学級数			定期利用団体			その他		延べ利用者人数
		講座数	講座回数	受講者(延べ)	団体数	利用件数	人数	件数	人数	
1	大殿地域交流センター	5	5	61	20	672	6,487	1,064	14,172	20,720
2	白石地域交流センター	7	15	126	27	695	7,706	721	11,920	19,752
3	湯田地域交流センター	14	17	196	26	413	4,136	426	5,551	9,883
4	仁保地域交流センター	17	55	758	23	609	4,384	476	6,664	11,806
5	小鯖地域交流センター	12	36	464	25	689	6,496	249	2,570	9,530
6	大内地域交流センター	13	38	412	52	2,115	23,154	1,031	17,501	41,067
7	宮野地域交流センター	11	37	291	36	1,186	14,924	855	13,515	28,730
8	吉敷地域交流センター	12	76	1,380	30	899	9,996	1,108	15,706	27,082
9	平川地域交流センター	9	15	146	15	489	4,148	1,801	21,313	25,607
10	大歳地域交流センター	15	107	1,607	23	590	8,165	665	10,674	20,446
11	陶地域交流センター	12	44	602	22	250	2,628	281	3,835	7,065
12	鑄銭司地域交流センター	12	14	176	17	315	2,228	653	7,446	9,850
13	名田島地域交流センター	9	11	297	9	221	1,126	186	5,062	6,485
14	二島地域交流センター	6	8	126	15	378	3,457	187	2,848	6,431
15	嘉川地域交流センター	10	19	307	47	1,259	19,315	276	4,567	24,189
16	佐山地域交流センター	13	16	994	19	703	3,843	4	549	5,386
17	小郡地域交流センター	23	54	1,462	61	1,768	29,915	1,567	20,254	51,631
18	秋穂地域交流センター	16	34	645	30	938	8,869	536	8,174	17,688
19	阿知須地域交流センター	5	15	677	31	990	9,347	726	13,756	23,780
20	徳地地域交流センター	2	2	15	0	0	0	869	11,440	11,455
21	徳地地域交流センター島地分館	32	29	539	4	149	1,079	123	2,318	3,936
22	徳地地域交流センター串分館	6	18	149	14	88	841	23	431	1,421
23	徳地地域交流センター八坂分館	7	7	42	14	270	1,460	148	2,209	3,711
24	徳地地域交流センター柚野分館	4	15	148	2	91	613	28	350	1,111
25	阿東地域交流センター	6	105	1,410	18	545	2,755	652	7,416	11,581
26	阿東地域交流センター篠生分館	0	0	0	8	135	802	151	2,100	2,902
27	阿東地域交流センター生雲分館	2	47	715	4	99	497	151	2,512	3,724
28	阿東地域交流センター地福分館	1	2	33	5	86	1,253	295	4,498	5,784
29	阿東地域交流センター嘉年分館	1	10	132	1	40	252	181	2,088	2,472
全体計		282	851	13,910	598	16,682	179,876	15,433	221,439	415,225

## 2. 市民活動等の促進

### (1) 山口市市民活動支援センターの設置・運営

市民活動（市民が営利を目的とせずに自主的に行う公益活動をいう。）の推進を図るため、山口市市民活動支援センターを設置。

開館年月日	平成13年12月1日
開館時間	9:30～18:00
休館日	水曜日、国民の祝日に関する法律（昭和23年法律第178号）に規定する休日、年末年始（12月29日～翌年1月3日）
運営主体	認定特定非営利活動法人 山口せわやきネットワーク
委託料	23,083,000円/年
事業内容	市民活動及び地域づくり活動の普及・啓発、相談、人材養成、情報収集・発信等
所在地	山口市道場門前二丁目3番6号どうもんビル1階
建物	鉄骨造陸屋根3階建て1階部分 1階 338.4㎡

### 3. 消費者行政

消費者行政は、国及び県の方針や施策と連携しながら、地域の実態に即し市民の消費生活の向上を図るとともに、消費生活上の諸問題を把握し、行政として消費生活相談にあたり、消費者保護対策の推進に努めている。

消費者相談の窓口としては、平成 19 年 4 月 1 日「山口市消費生活センター」を新設し、相談業務・啓発活動を行い、「安全・安心のまちづくり」の推進に努めている。

令和 3 年 4 月、「山口市消費者安全確保地域協議会」を発足し、警察署、民生委員・児童委員協議会、市社会福祉協議会、市連合婦人会、市老人クラブ連合会、市消費者団体連絡連絡会（市内地域の消費者団体）、市福祉関係部署等を構成員として、連携のための会議や研修会を実施し、消費者保護を目的とした見守りネットワークを構築している。

#### (1) 消費生活相談事業

##### ① 消費生活相談業務

社会の変化に伴い、複雑多様化する消費者からの相談や苦情に対し、県消費生活センターをはじめ、警察署等関係機関と連携のうえ、適切な助言や、他機関の紹介等を行っている。

（令和 4 年度相談件数 1,478 件 令和 3 年度相談件数 1,327 件）

##### ② 多重債務相談業務

国の多重債務相談マニュアルに基づき、平成 20 年 4 月、「多重債務問題庁内連絡会議」を設置した。現在は、この会議を基に「市消費者安全確保地域協議会」として活動している。

庁内関係課において、相談業務の中で発見された多重債務者の早期解決を図ることを目的とする。市民からの多重債務に関する相談を受け付け、法テラスや無料法律相談などを紹介している。

#### (2) 消費者教育の推進

##### ① 消費生活推進員事業

令和 5 年度、山口市消費生活推進員として 22 名を委嘱（任期 2 年）し、被害を未然に防ぐため、出前講座の講師として派遣し、身近な地域での啓発活動に努めている。

##### ② 移動消費生活センター出前講座事業

地域からの要請に基づき、消費生活相談員を派遣し、消費者被害防止見守り活動をされている地域及び関係団体等の方々を対象に実施し、地域での見守り、啓発活動に努めている。

##### ③ 学校における消費生活出前講座事業

平成 28 年度から、若年層の消費者被害を防止するため、小・中学校と連携して児童生徒を対象とした出前講座による消費者教育を実施している。

##### ④ 一般消費者への啓発事業

市民が経済社会の変化に即応して、自主的・合理的な消費生活を営むことができるよう、毎年 5 月の消費者月間、市報、市公式ウェブサイト及び市広報番組等による消費生活に関する情報の提供や地区行事での啓発活動を行っている。

(3) 県の推進員活動の支援

平成 20 年度から県が設置した、食の安心モニターの活動を支援している。

(4) 消費生活用製品等安全調査事業

平成 8 年度から消費生活用製品安全法及び家庭用品品質表示法に基づく立入検査を実施しており、平成 24 年度からは、電気用品安全法に基づく立入検査を実施している。

(5) そ の 他

- ① 山口市内の消費者団体への活動を支援し、各団体が行う地域活動の促進を図っている。
- ② 「うそ電話詐欺」による被害が多発していることから、平成 27 年度から「振り込め詐欺撃退電話装置」を半年間の期限で無料貸出ししている。現在、貸出中の台数を含めて、70 台で運用している。



## 4. 交通安全・防犯

### (1) 山口市における交通事故の推移

年別 区分	25年	26年	27年	28年	29年	30年	元年	2年	3年	4年
人身事故(件)	885	874	742	695	597	468	374	286	286	280
死者数(人)	11	7	7	11	19	4	7	5	4	3
傷者数(人)	1,075	1,058	918	863	733	558	454	329	332	320

### (2) 交通安全年間スローガン

「住みよい山口 いつも心に 交通安全」

### (3) 交通安全活動の推進要領

- ① 交通安全活動推進計画の策定及び実施
- ② 交通実態を踏まえた独自の活動重点の決定と取り組みの強化
  - こどもをはじめとする歩行者の安全の確保
  - 横断歩行者事故等の防止と安全運転意識の向上
  - 自転車のヘルメット着用と交通ルール遵守の徹底
  - 高齢者の交通事故防止
- ③ 地域住民に対する交通安全運動の浸透と運動参画の呼びかけ
- ④ 講習会・交通安全教室等、交通安全教育の推進
- ⑤ 市民への広報啓発活動の推進
- ⑥ 交通安全施設・通学路等の点検整備の推進

#### (4) 交通安全運動の推進

① 年間を通して推進する運動

「交通マナーアップやまぐち」キャンペーン

② 期間を定めて実施する運動

運 動 名	期 間	運 動 の 重 点
春の全国交通安全運動	令和5年 5月11日から 5月20日まで	○こどもをはじめとする歩行者の安全の確保 ○横断歩行者事故等の防止と安全運転意識の向上 ○自転車のヘルメット着用と交通ルール遵守の徹底 ○高齢者の交通事故防止
夏の交通安全県民運動	令和5年 7月11日から 7月20日まで	○こどもをはじめとする歩行者の安全の確保 ○横断歩行者事故等の防止と安全運転意識の向上 ○自転車のヘルメット着用と交通ルール遵守の徹底 ○高齢者の交通事故防止
秋の全国交通安全運動	令和5年 9月21日から 9月30日まで	○こどもと高齢者を始めとする歩行者の安全の確保 ○夕暮れ時と夜間の交通事故防止及び飲酒運転等の根絶 ○自転車等のヘルメット着用と交通ルール遵守の徹底 ○高齢運転者の交通事故防止

運 動 名	期 間	運 動 の 重 点
高齢者の 交通事故防止県民運動	令和5年 11月9日から 11月15日まで 令和6年 3月9日から 3月15日まで	○高齢歩行者の交通事故防止 ○高齢運転者の交通事故防止 ○高齢者の自転車安全利用の推進 ○反射材・ハイビームの活用促進
年末年始の 交通安全県民運動	令和5年 12月10日から 令和6年 1月3日まで	○こどもと高齢者を始めとする歩行者の安全の確保 ○夕暮れ時と夜間の交通事故防止及び飲酒運転等の根絶 ○自転車等のヘルメット着用と交通ルール遵守の徹底 ○高齢運転者の交通事故防止

③ 日を決めて実施する運動

運 動 名	実 施 日	推 進 内 容
市 民 交 通 安 全 日	毎月1日・15日	街頭立哨と広報啓発活動
反射材・ハイビーム活用促進の日	毎月9日	広 報 啓 発 活 動
高 齢 者 の 交 通 安 全 日	毎月15日	街頭立哨と広報啓発活動
交通死亡事故ゼロを目指す日	4月10日 9月30日	広 報 啓 発 活 動

④ 特定の運動等

交通死亡事故多発警報発令時の対策強化	「山口市交通死亡事故多発警報発令」実施要領により実施
--------------------	----------------------------

(5) 山口市における刑法犯罪認知件数

25年	26年	27年	28年	29年	30年	元年	2年	3年	4年
1,352	1,259	1,163	1,015	927	933	784	535	490	437

## (6) 防犯活動の推進

犯罪のないまちの実現を目指し、警察や関係団体等と連携し、防犯啓発活動等を推進する。

- ・ 地域での防犯活動を推進するための防犯対策協議会への補助
- ・ 自治会等が設置する防犯灯設置費等についての補助（補助内容については6 地域生活-2 ページ参照）

## 5. 市民交通災害共済制度

### (1) 共済の概要

施行期日 昭和42年11月1日

対象 山口市に居住している人、又は市内の事業所等に勤務する人及び家族  
(学生については市外在住でも可)

加入手続 山口市交通安全対策協議会(加入受付期間 随時)  
生活安全課生活安全担当、各総合支所地域振興課、各地域交流センター(大殿・白石・湯田・小郡・秋穂・阿知須・徳地・阿東を除く)および徳地・阿東各分館、大海総合センター

方式 委託方式(こくみん共済coop山口推進本部)

掛金及び給付

掛金 (年額)	}	昭和44年度まで	給付	}	死亡の場合	1,000,000円(平成5年度より)		
		360円			怪我の場合	入院 1日 1,200円(最高180日)		
		45・46年度			720円	通院 7,000~47,000円	※二型、三型については給付金が2倍、3倍	
		47・48年度			600円			
		49~平成4年度			480円			
		5年度~			520円	平成26年度~	死亡の場合	1,000,000円
		19年度~			一型520円 二型1,040円 三型1,560円	怪我の場合	入院 1日 2,000円(最高180日)	
		22年度~			一型600円 二型1,200円 三型1,800円	通院 1日 1,000円(最高90日)	※死亡・怪我共に二型、三型、四型については給付金が1.5倍、2倍、2.5倍	
		26年度~			一型840円 二型1,260円			
					三型1,680円 四型2,100円			

### (2) 加入及び給付状況

年度 区分	25年度	26年度	27年度	28年度	29年度	30年度	元年度	2年度	3年度	4年度
加入者数	13,180人	11,775人	11,818人	11,004人	10,621人	9,364人	8,627人	7,996人	7,047人	6,124人
加入率	6.8%	6.1%	6.1%	5.7%	5.5%	4.8%	4.5%	4.1%	3.7%	3.2%
給付件数	119件	83件	105件	121件	106件	103件	89件	59件	55件	63件
給付金額	5,901,400円	8,728,100円	5,822,000円	10,520,500円	11,432,000円	9,993,000円	8,740,500円	5,347,000円	3,716,000円	6,580,000円

## 6. 斎場・市営墓地

### (1) 斎場

名 称	山口市仁保斎場		
位 置	山口市仁保下郷 10035 番地 1		
設備内容	告別室、火葬炉 5 基、胞衣炉 1 基、ロビー、待合室、収骨室、葬祭場、通夜室、霊安室		
利用時間	火葬施設	午前 9 時～午後 6 時（最終到着時間午後 4 時）	
	葬 祭 場	午前 9 時～午後 5 時	
	通 夜 室	午後 5 時～翌日午前 9 時（ただし、葬儀の場合 午前 9 時～午後 5 時）	
	霊 安 室	24 時間（ただし、遺体の搬入は午前 9 時～午後 5 時）	

#### 使用料

（令和 5 年 4 月現在）

種 別	区 分	単 位	使用料	
			市住民	市外住民
火 葬 施 設	12 歳以上	1 体につき	無料	30,000 円
	12 歳未満	1 体につき	無料	20,000 円
	死産児	1 胎につき	無料	5,000 円
	産汚物又は人体の一部	1 件につき	無料	3,000 円
待 合 室	1 室	2 時間	3,300 円	6,600 円
	超過利用	1 時間当たり	1,100 円	2,200 円
葬 祭 場	1 回につき	3 時間	22,000 円	44,000 円
	超過利用	1 時間当たり	6,600 円	13,200 円
通 夜 室	通夜による利用	午後 5 時から 翌日午前 9 時まで	11,000 円	22,000 円
	葬祭に利用 1 回につき	3 時間	22,000 円	44,000 円
	超過利用	1 時間当たり	6,600 円	13,200 円
霊 安 室	1 体につき	24 時間以内	3,300 円	6,600 円

名 称 山口市嘉川斎場（浄明苑）  
 位 置 山口市嘉川 5500 番地  
 設備内容 告別室、火葬炉 4 基、胞衣炉 1 基、ロビー、待合室、収骨室、葬祭場、通夜室、霊安室  
 利用時間 火葬施設 午前 9 時～午後 7 時（最終到着時間午後 5 時）  
 葬 祭 場 午前 9 時～午後 5 時  
 通 夜 室 午後 5 時～翌日午前 9 時（ただし、葬儀の場合 午前 9 時～午後 5 時）  
 霊 安 室 2 4 時間（ただし、遺体の搬入は午前 9 時～午後 5 時）

使用料 (令和 5 年 4 月現在)

種 別	区 分	単 位	使 用 料	
			市 住 民	市外住民
火 葬 施 設	12 歳以上	1 体につき	無料	30,000 円
	12 歳未満	1 体につき	無料	20,000 円
	死産児	1 胎につき	無料	5,000 円
	産汚物又は人体の一部	1 件につき	無料	3,000 円
待 合 室	1 室につき	2 時間	3,300 円	6,600 円
	超過利用	1 時間当たり	1,100 円	2,200 円
葬 祭 場	1 回につき	3 時間	22,000 円	44,000 円
	超過利用	1 時間当たり	6,600 円	13,200 円
通 夜 室	通夜による利用	午後 5 時から 翌日午前 9 時まで	11,000 円	22,000 円
	葬祭に利用 1 回につき	3 時間	22,000 円	44,000 円
	超過利用	1 時間当たり	6,600 円	13,200 円
霊 安 室	1 体につき	24 時間以内	3,300 円	6,600 円

名 称 山口市徳地斎場  
 位 置 山口市徳地野谷 10032 番地 5  
 設備内容 告別ホール、火葬炉 2 基、待合ホール、待合和室、収骨室、葬祭場  
 利用時間 火葬施設 午前 9 時～午後 6 時（最終到着時間午後 4 時）  
 葬祭施設（待合ホール及び待合和室 2 室）  
 葬儀の場合 ①午前 9 時～午後 1 時 ②午後 1 時 30 分～午後 5 時 30 分  
 通夜の場合 午後 5 時～翌日午前 9 時

使用料 (令和 5 年 4 月現在)

種 別	区 分	単 位	使 用 料	
			市 住 民	市外住民
火 葬 施 設	12 歳以上	1 体につき	無料	30,000 円
	12 歳未満	1 体につき	無料	20,000 円
	死産児	1 胎につき	無料	5,000 円
	産汚物又は人体の一部	1 件につき	無料	3,000 円

種 別	区 分	単 位	使 用 料	
			市 住 民	市外住民
待合和室	1室	2時間	1,780円	3,560円
	超過利用	1時間当たり	597円	1,194円
葬祭施設 (待合ホール及び待合和室2室)	1回につき	4時間につき	8,800円	17,600円
	超過利用	1時間当たり	2,640円	5,280円
	通夜による利用	午後5時～ 翌日午前9時	5,500円	11,000円

※上記により計算した額に10円未満の端数が生じたときは、これを切り捨てる。

名 称 山口市阿東火葬場  
 位 置 山口市阿東地福下12112番地  
 設備内容 告別ホール、火葬炉1基、待合ホール、待合和室、収骨室  
 利用時間 火葬施設 午前9時～午後7時（最終到着時間午後5時）  
 使用料 (令和5年4月現在)

種 別	区 分	単 位	使 用 料	
			市 住 民	市外住民
火葬施設	12歳以上	1体につき	無料	30,000円
	12歳未満	1体につき	無料	20,000円
	死産児	1胎につき	無料	5,000円
	産汚物又は人体の一部	1件につき	無料	3,000円

(2) 市営墓地 (令和5年4月現在)

名 称	位 置	総区画数	使用区画数
山口市営御堀霊園	山口市大内御堀10194番地2ほか	963	803
山口市営終第一霊園	山口市下小鯖223番地1	394	362
山口市営終第二霊園	山口市下小鯖220番地1ほか	440	415
山口市営終第三霊園	山口市下小鯖10038番地6ほか	395	376
山口市営ふしの第一墓地	山口市三和町1741番地1ほか	362	325
山口市営ふしの第二墓地	山口市三和町1673番地ほか	98	79
山口市営小郡円座霊園	山口市小郡上郷11500番地107ほか	493	464
山口市営岡山共葬墓地	山口市阿知須10649番地48	646	643



## 7. 空き家対策

平成 25 年 7 月 1 日より施行された旧「山口市空き家等の適正管理に関する条例」により、新たに空き家等が管理不全な状態とならないような啓発・情報提供、及び管理不全な状態となった空き家等の改善・解消を図る取り組みを実施してきた。その後平成 26 年 11 月に「空家等対策の推進に関する特別措置法」が制定され、翌平成 27 年 5 月 26 日に完全施行に至った後は、同法に基づく取り組みに移行している。市条例も法と整合を図った形に全部改正を行った。

空き家の利活用の促進面と、適切な管理が行われていない空き家の改善推進面とに分けて、複数の部署により取り組んでいる。

### (1) 所有者等による空き家の適切な管理の促進

- ・固定資産税の納税通知書に、空家等対策特別措置法の内容や空き家や家屋の管理、相続手続き、再利用等に関して啓発するチラシを同封して、所有される建物の維持管理の必要性を促している。
- ・空き家の管理委託の相談に関しては、空き家等の管理受託サービスについて協定を交わしている公益社団法人山口市シルバー人材センターを御案内して、管理不全な空き家の発生防止を図る。
- ・空き家・空き地の利活用の相談に関しては、「空き家・空き地バンク」への登録や市内の空き家の市場への流通促進について協定を交わしている一般社団法人山口県宅建協会山口支部や公益社団法人全日本不動産協会山口県本部を御案内して、所有者等の要望実現を図る。
- ・空き家の管理や相続手続きについて啓発する相談会等の開催を図る。
- ・特に保安上危険な状態で、周辺への影響度の高い空き家に関しては、進入路が狭く、解体が困難なため、解決が先送りされている空き家が散見されている状況等も踏まえて、予算の範囲内で除却等補助制度の活用を図る。
- ・令和 3 年度に実施した、外観からによる空き家（法の定義を基本）の実態調査では、空き家と見られた建物は、市内全域で 4,451 件確認された。

### (2) 適切な管理が行われていない空き家の改善推進

- ・著しく保安上危険となる、或いは衛生上有害となるおそれのある状態、著しく景観を損なっている状態、その他周辺の生活環境保全のため放置できない状態の空き家等に関し、所有者等に対して管理改善を促す。
- ・所有者等の状況把握に努めた結果、特段の理由なく故意、怠慢で空き家の管理改善に取り組んでいただけない場合や所有者等が不明な場合等には、危険度等の判定により空家等対策特別措置法に定める特定空家等と判断して、法による立入調査、助言・指導、勧告、命令、行政代執行等の対処を基本としていく。

## 8. 人権教育・啓発

「市民一人ひとりが人権を尊重するまち」の実現に向けて、家庭、地域、職場、学校などにおいて、市民、PTA及び地域人権学習推進組織等と連携しながら、人権教育及び人権啓発の推進に関する法律に基づき策定された「人権教育・啓発に関する基本計画」、「山口県人権推進指針」及び「山口市人権推進指針」を踏まえ、人権教育・啓発活動を総合的かつ効果的に推進します。

### (1) 主な事業

- 地域社会における取り組み
  - ・ 山口市人権施策推進審議会の開催
  - ・ 山口市人権学習講座（16回）の実施
  - ・ 山口市人権ふれあいフェスティバルの実施
  - ・ 地域交流センター等における人権学習の支援
  - ・ 地域人権学習推進活動の支援（21地区）
  - ・ 地域や職場へ講師の派遣
  - ・ 山口市人権教育推進委員研修会の実施
  - ・ 山口市企業・職場人権学習連絡協議会への支援
  
- 家庭教育への支援
  - ・ 家庭と学校が連携した人権学習研修活動の支援（各幼小中PTAへ委託）
  
- 人権啓発の推進
  - ・ 市報やまぐち、ホームページによる啓発
  - ・ 人権推進室だよりの配布
  - ・ 人権学習・啓発ビデオ、DVDの貸出
  - ・ 人権週間街頭巡回啓発（12月4日～10日）
  
- 相談・支援体制の充実
  - ・ 特設相談所の周知及び法務局等相談機関との連携
  - ・ 人権関係相談機関に関する情報提供
  - ・ 山口人権擁護委員協議会への助成

## 9. 隣 保 館

### (1) 施設 の 概 要

名 称	山 口 市 山 口 隣 保 館	山 口 市 陶 隣 保 館 (陶ふれあいセンター)
位 置	山 口 市 三 和 町 3 番 1 号	山 口 市 陶 4 7 1 3 番 地 1
開 館	昭 和 43 年 1 月 1 日	昭 和 50 年 4 月 1 日
敷地の面積	743.42 m <sup>2</sup>	1,246.88 m <sup>2</sup>
建物の面積	247.50 m <sup>2</sup>	564.25 m <sup>2</sup>
1 階	玄 関 6.25 m <sup>2</sup> 調 理 室 38.00 m <sup>2</sup> 事 務 室 22.00 m <sup>2</sup> 会 議 室 81.90 m <sup>2</sup> 和 室 44.60 m <sup>2</sup> 便 所 24.60 m <sup>2</sup> 廊 下 30.15 m <sup>2</sup>	事 務 室 25.66 m <sup>2</sup> 和 室 27.34 m <sup>2</sup> 学 習 室 61.44 m <sup>2</sup> 玄 関 ホ ー ル 29.35 m <sup>2</sup> 会 議 室 75.98 m <sup>2</sup> 物 入 ・ 押 入 22.37 m <sup>2</sup> 料 理 講 習 室 35.67 m <sup>2</sup> 便 所 31.51 m <sup>2</sup> 廊 下 23.32 m <sup>2</sup> 湯 沸 室 外 48.71 m <sup>2</sup>
2 階		集 会 室 91.75 m <sup>2</sup> 階 段 廊 下 他 32.25 m <sup>2</sup> 屋 内 倉 庫 14.43 m <sup>2</sup>
屋 外 倉 庫	プレハブ物置 4.4 m <sup>2</sup> 自 転 車 置 場 5.76 m <sup>2</sup>	屋 外 倉 庫 33.96 m <sup>2</sup> 自 転 車 置 場 6.91 m <sup>2</sup> プレハブ物置 3.60 m <sup>2</sup>
主 な 設 備	マイク、ワイヤレスマイク、アンプ プロジェクター、スクリーン、鏡 料理器具一式、冷蔵庫	料理器具一式、冷蔵庫、児童図書（たけのこ 学級）、スポーツ用具（卓球、トランポリン）
職 員	館 長 1 事 務 職 員 1	館 長 1 生 活 指 導 員 2 事 務 職 員 1 生 活 指 導 員 補 助 員 4 事 務 補 助 員 1

(1) 施設の概要(つづき)

名 称	山 口 市 山 口 隣 保 館 別 館
位 置	山 口 市 三 和 町 1 3 番 1 9 号
開 館	平 成 21 年 4 月 1 日
敷地の面積	1,846.30 m <sup>2</sup>
建物の面積	542.44 m <sup>2</sup>
1 階	玄 関 9.00 m <sup>2</sup> 多目的便所 5.76 m <sup>2</sup> ホール・廊下 23.80 m <sup>2</sup> 女子更衣室 11.25 m <sup>2</sup> 会 議 室 28.80 m <sup>2</sup> 男子更衣室 11.25 m <sup>2</sup> 倉 庫 4.50 m <sup>2</sup> 倉 庫 A 18.00 m <sup>2</sup> パントリー 5.00 m <sup>2</sup> 倉 庫 B 13.50 m <sup>2</sup> 女子便所 13.26 m <sup>2</sup> 多目的ホール 383.40 m <sup>2</sup> 男子便所 9.77 m <sup>2</sup>
屋外倉庫	屋 外 倉 庫 21.87 m <sup>2</sup> 自 転 車 置 場 21.60 m <sup>2</sup>
主な設備	マイク、ワイヤレスマイク、アンプ、 CDラジカセ、テレビ、ホワイトボード、 掃除機、モップ、ターポリンシート、 ターポリンシート巻取機、鏡、机、イス、 ロッカー、全自動血圧計

## (2) 建設概要

区 別	山 口 市 山 口 隣 保 館	山 口 市 陶 隣 保 館 (陶ふれあいセンター)
工事着工年月日	平成 29 年 2 月 16 日	平成 29 年 8 月 3 日
工事竣工年月日	平成 29 年 10 月 25 日	平成 30 年 3 月 5 日
建 設 費	建物 78,459 千円 電気設備 17,142 千円 機械設備 17,958 千円	建物 122,540 千円 電気設備 15,444 千円 機械設備 22,738 千円
財 源 内 訳	国 庫 48,250 千円 県 費 24,126 千円 市 債 38,800 千円 一般市費 2,383 千円	国 庫 51,290 千円 県 費 25,646 千円 市 債 71,700 千円 一般市費 12,086 千円
構 造	鉄骨造 1 階建	鉄骨造 2 階建 及び 鉄筋コンクリート造 1 階 + 鉄骨造 2 階
建 築 面 積	312.23 m <sup>2</sup>	434.35 m <sup>2</sup>
延 面 積	247.50 m <sup>2</sup>	564.25 m <sup>2</sup>
設 計 監 理	山 口 市 都 市 建 設 部 建 築 課	山 口 市 都 市 建 設 部 建 築 課
施 工	防長建設工業株式会社	鴻城土建工業株式会社

## (2) 建設概要(つづき)

区 別	山 口 市 山 口 隣 保 館 別 館
工事着工年月日	平成 20 年 5 月 20 日
工事竣工年月日	平成 21 年 1 月 30 日
建 設 費	114,013 千円
財 源 内 訳	国 庫 千円 県 費 市 債 一般市費 114,013 千円
構 造	鉄骨造鋼板ぶき平屋建て
建 築 面 積	556.46 m <sup>2</sup>
延 面 積	542.44 m <sup>2</sup>
設 計 監 理	山 口 市 都 市 整 備 部 建 築 課
施 工	防 長 建 設 工 業 株 式 会 社

## (3) 主 な 事 業

- 生活相談及び生活改善に関する事業
- 保健衛生に関する事業
- 教養文化及びレクリエーションに関する事業
- 留守家庭児童の育成に関する事業

## 10. ふしの会館

### (1) 施設の概要

位 置	山口市三和町3番3号			
開 館	昭和53年4月			
敷地の面積	1,524.25 m <sup>2</sup>			
建物面積	597.34 m <sup>2</sup> (平成11年度増築を含む)			
一 階	事務室 40.67 m <sup>2</sup>	玄関ホール 24.20 m <sup>2</sup>	相談室 9.77 m <sup>2</sup>	廊 下 27.85 m <sup>2</sup>
	学習室 32.50 m <sup>2</sup>	便 所 26.60 m <sup>2</sup>	遊戯室 87.75 m <sup>2</sup>	階段室 18.85 m <sup>2</sup>
	和 室 49.18 m <sup>2</sup>	浴 室 8.82 m <sup>2</sup>		
二 階	集会室 152.75 m <sup>2</sup>	階 段 18.85 m <sup>2</sup>	すぎのこ学級 55.25 m <sup>2</sup>	廊 下 17.70 m <sup>2</sup>
	便 所 26.60 m <sup>2</sup>			
主 な 設 備	図書 920冊(児童館と併せて)、スポーツ用具(グラウンドゴルフ)、 コピー機、パウチ 卓球台、トランポリン、将棋盤、ピアノ、紙芝居など			
職 員	山口隣保館館長と職員1名、児童厚生補助員3名			
総 工 費	106,587 千円			
工 期	昭和52年10月～昭和53年3月			
設 計、監 理	山口市建設部建築課			
施 工	株式会社 西谷工務店			

ふしの会館の建物は、三和児童館、三和教育集会所の二つの構造からなりたち、児童館及び社会教育推進の施設として、それぞれの機能を果たしている。

## 11. 男女共同参画

男女共同参画社会基本法にのっとり、一人ひとりが性別に関係なく社会の一員として尊重され、ともに認めあい、ともに支えあい、ともに輝いていく男女共同参画社会の実現を図るため、市内男女共同参画推進団体との協働により、市民の男女共同参画意識を醸成するための啓発を、総合的かつ効果的に推進する。

### (1) 主な事業

- 山口市男女共同参画推進審議会の開催
- 山口市男女共同参画センター事業の実施
- 男女共同参画情報誌「l i v e」の発行
- 啓発講演会の開催
- 啓発イベントの実施
- 啓発図書、DVDの設置・貸し出し
- ウェブサイトによる情報提供
- リーフレット、相談カード等の配布・設置
- 団体が行う男女共同参画社会の形成に資する活動への補助金交付
- 男女共同参画週間（6月23日～29日）の啓発
- 女性に対する暴力をなくす運動（11月12日～25日）の実施
- 女性相談員による相談事業の実施
- 男性相談員による男性のための電話相談の実施



## 12. 男女共同参画センター

### (1) 施設の概要

名 称	山 口 市 男 女 共 同 参 画 セ ン タ ー
位 置	山 口 市 中 央 二 丁 目 5 番 1 号
開 館	平 成 21 年 4 月 1 日
床 面 積	666.69 m <sup>2</sup>
市民会館事務所 2 階	事 務 室 38.40 m <sup>2</sup> 機 械 室 20.48 m <sup>2</sup> 第 1 講 座 室 137.21 m <sup>2</sup> 階 段 ・ 廊 下 101.46 m <sup>2</sup> 第 2 講 座 室 38.40 m <sup>2</sup> 洗 面 所 35.87 m <sup>2</sup> 和 室 40.93 m <sup>2</sup> 倉 庫 26.51 m <sup>2</sup> 視 聴 覚 室 143.07 m <sup>2</sup> 相 談 室 (ロ ビ ー 共) 84.36 m <sup>2</sup>
主 な 設 備	マイク、ワイヤレスマイク、アンプ 輪転機、コピー機、 モニター／ビデオ、DVD プロジェクター、スクリーン
職 員	所 長 1 事 務 職 員 2 会 計 年 度 任 用 職 員 1 女 性 相 談 員 3

### 13. 登録及び証明

#### (1) 受付件数（件）

（令和4年度）

	戸籍の届出	住民異動	印鑑登録	計
山 口 市	8,843	20,393	6,019	35,255

## (2) 証明交付件数 (件)

(令和4年度)

	印鑑証明	戸(除)籍	住民票	その他	計
山口総合支所	23,294	32,001	57,143	3,004	115,442
仁 保	457	377	599	20	1,453
小 鯖	714	769	1,120	43	2,646
大 内	2,907	1,416	4,790	81	9,194
宮 野	1,064	665	1,768	27	3,524
吉 敷	2,043	897	3,510	38	6,488
平 川	1,880	855	3,855	40	6,630
大 歳	1,588	621	3,393	39	5,641
陶	163	114	276	2	555
鑄 銭 司	417	335	511	13	1,276
名 田 島	305	318	358	8	989
二 島	243	256	301	1	801
嘉 川	961	663	1,166	22	2,812
佐 山	361	218	434	6	1,019
小郡総合支所	6,945	4,666	12,913	482	25,006
阿知須総合支所	2,329	3,273	4,093	265	9,960
秋穂総合支所	1,201	1,743	2,095	115	5,154
大 海	177	107	231	4	519
徳地総合支所	836	1,852	1,319	89	4,096
柚 野	16	30	19	1	66
八 坂	123	117	126	7	373
島 地	105	87	117	3	312
串	24	17	20	4	65
阿東総合支所	608	980	864	84	2,536
篠 生	116	194	156	2	468
生 雲	178	331	274	60	843
地 福	186	173	171	3	533
嘉 年	34	53	50	1	138
計	49,275	53,128	101,672	4,464	208,539
無料交付数計	263	17,265	11,058	0	28,586
合 計	49,538	70,393	112,730	4,464	237,125

注1 戸籍の件数は、戸籍謄抄本、改製原戸籍謄抄本、除籍謄抄本、戸籍記載事項証明、除籍記載事項証明、届書の受理証明及び届書の記載事項証明の交付件数

注2 住民票の件数は、住民票の写し・記載事項証明、戸籍の附票の交付件数

注3 その他の件数は、閲覧、広域交付の交付件数、身分証明書、臨時運行許可証及び諸証明の交付数

注4 無料交付数は、公用請求など法令に基づく請求により手数料を免除した件数



# < 7 > 環 境

1. 環 境 1
2. 生 活 環 境 3
3. 清 掃 事 業 4



# 1. 環 境

## (1) 公 害 対 策

### ① 種類別公害苦情受理件数 (令和4年度)

種 類	受 理 件 数
大 気 汚 染	29
水 質 汚 濁	6
土 壌 汚 染	0
騒 音	14
振 動	0
地 盤 沈 下	0
悪 臭	4
不 法 投 棄	5
そ の 他	13
計	71

### ② 公害対策

- ・ 騒音規制法に基づく特定工場の騒音調査 随時
- ・ 新幹線騒音調査 随時
- ・ 主要幹線自動車騒音調査 12月
- ・ 公害苦情処理 随時

## (2) 環 境 学 習 (令和4年度)

### ① 市主催体験型環境学習イベント

- ・ 水辺の教室 9月
- ・ 野鳥の教室 11月、3月 (2回)

② 榎野川河口域・干潟自然再生協議会（県と共同事務局）における体験型環境学習イベント

- ・二島小学校における総合学習 6月、11月（2回）  
カブトガニの講義や観察、干潟の講義や干潟生物の観察を行いました。
- ・カブトガニ観察会 7月、8月（2回）

(3) 地球温暖化対策

- ・山口市クールチョイス宣言 (平成30年3月23日表明)
- ・山口市ゼロカーボンシティ宣言 (令和3年12月27日表明)

本市では、地球温暖化という課題にしっかりと向き合い、市民、事業者、民間団体、市が相互に連携し、本市の豊かな自然を始めとする地域資源を最大限活用しながら、再生可能エネルギーの導入促進などの地域脱炭素に向けた様々な取組をともに進めていくことで、地域課題の解決や地域の活性化を図り、持続可能なまちづくりにつなげ、2050年ゼロカーボンシティの実現を目指します。

- ・緑のカーテンの実施 (令和4年度：65施設で実施)



## 2. 生活環境

### (1) 畜犬登録と狂犬病予防注射

(単位：頭)

	総登録数	新規登録	転入等	死亡	転出等	予防注射
19年度	11,669	1,000	57	802	79	9,940
20年度	11,676	946	53	899	66	9,938
21年度	12,175	913	63	965	83	10,340
22年度	12,072	854	46	959	65	10,080
23年度	11,856	816	66	967	105	9,904
24年度	11,683	755	69	814	93	9,701
25年度	11,479	656	73	829	63	9,501
26年度	11,204	666	71	892	87	9,190
27年度	10,582	659	112	1,294	95	8,809
28年度	10,302	647	94	932	84	8,614
29年度	10,031	670	76	929	87	8,337
30年度	9,482	609	96	1,177	98	8,030
令和元年度	9,211	653	124	949	94	7,815
令和2年度	9,009	701	110	908	103	7,777
令和3年度	8,786	643	106	794	104	7,636
令和4年度	8,760	778	158	734	145	7,615

### (2) 環境美化活動（令和4年度）

#### 【山口地域】

- ・ 春季清掃月間（5月～6月）
- ・ ふしの川水系クリーンキャンペーン（7月）

#### 【小郡地域】

- ・ 春季地区清掃（5月～6月）
- ・ 秋季地区清掃（10月～11月）
- ・ ふしの川水系クリーンキャンペーン（7月）

#### 【秋穂地域】

- ・ 春季清掃月間（5月～6月）
- ・ 秋季清掃月間（9月～10月）

#### 【阿知須地域】

- ・ 地区清掃（4月～3月）

#### 【徳地地域】

- ・ 地区清掃（4月～6月）

#### 【阿東地域】

- ・ 地区清掃（4月～7月）

### 3. 清 掃 事 業

#### (1) 所 管

##### ア 収 集

- ◎ 清掃事務所 TEL 083-927-1770  
〒753-0214 山口市大内御堀 503 番地

##### イ 廃棄物処理施設

###### (ア) 可燃ごみ処理施設（清掃工場）

- ◎ 環境施設課 TEL 083-927-0020  
〒753-0214 山口市大内御堀 496 番地

###### (イ) 不燃ごみ処理施設（不燃物中間処理センター、各処分場）

- ◎ 環境施設課 TEL 083-941-2188  
〒753-0214 山口市大内御堀 496 番地

###### (ウ) 資源物処理施設

（リサイクルプラザ、各資源物ステーション、各資源物ストックヤード）

- ◎ 資源循環推進課 TEL 083-941-2186  
〒753-0214 山口市大内御堀 496 番地

###### (エ) 可燃ごみ・不燃ごみ・資源物処理施設

（阿知須清掃センター）

- ◎ 清掃事務所 TEL 083-927-1770  
〒753-0214 山口市大内御堀 503 番地

###### (オ) 不燃ごみ・資源物処理施設

（阿東クリーンセンター）

- ◎ 清掃事務所 TEL 083-927-1770  
〒753-0214 山口市大内御堀 503 番地

## (2) 廃棄物処理施設

### 【可燃ごみ】

- ◎ 清掃工場 TEL 083-927-0020  
山口市大内御堀 496 番地
- |         |                                  |
|---------|----------------------------------|
| 敷地面積    | 16,487 m <sup>2</sup>            |
| 建築面積    | 5,318.82 m <sup>2</sup>          |
| 工場棟     | 3,653.31 m <sup>2</sup>          |
| 管理棟     | 1,120.96 m <sup>2</sup> (渡り廊下含む) |
| 計量棟     | 104.40 m <sup>2</sup>            |
| 灰出設備棟   | 83.14 m <sup>2</sup>             |
| 余熱利用設備棟 | 357.01 m <sup>2</sup>            |
| 供用開始    | 平成10年4月                          |
| 処理能力    | 220 t / 24h (110 t / 24h × 2 基)  |
| 焼却炉の形式  | 連続燃焼式機械炉                         |
| 破砕機     | 処理能力 10 t / 5h、油圧式               |

### 【不燃ごみ】

- ◎ 不燃物中間処理センター TEL 083-941-0051  
山口市宮野下 11782 番地 1
- |      |                       |
|------|-----------------------|
| 敷地面積 | 30,475 m <sup>2</sup> |
| 建築面積 | 4,068 m <sup>2</sup>  |
| 供用開始 | 平成20年6月               |
| 処理能力 | 不燃ごみ 40 t / 5h        |
|      | 不燃性粗大ごみ 5 t / 5h      |
|      | 可燃性粗大ごみ 5 t / 5h      |
- ◎ 大浦一般廃棄物最終処分場 TEL 083-988-2355  
山口市江崎 1279 番地 2

総面積	91,000 m <sup>2</sup>
供用開始	平成29年4月

#### [施設構成]

##### 廃棄物処分場

埋立面積	3,600 m <sup>2</sup>
埋立容積	28,000 m <sup>3</sup>
埋立対象物	不燃物破砕残渣
埋立方式	準好気性埋立 (サンドイッチ方式)

##### 浸出水処理施設

処理能力	5 m <sup>3</sup> / 日
処理方式	生物処理+凝集沈殿処理
主要設備	流入調整設備、生物処理設備 (生物膜法)、凝集沈殿処理設備、高度処理設備 (活性炭処理)、消毒・放流設備、汚泥処理設備

◎ 鍛冶畑不燃物埋立処分場 TEL 083-972-8248

山口市小郡上郷 10596 番地 55

総面積 33,800 m<sup>2</sup>  
供用開始 平成 2 年 4 月

[施設構成]

廃棄物処分場

埋立面積 17,900 m<sup>2</sup>  
埋立容積 66,000 m<sup>3</sup>  
埋立対象物 不燃物、焼却残渣  
埋立方式 準好気性埋立（サンドイッチ方式）

浸出水処理施設

処理能力 90 m<sup>3</sup>/日（最大 350 m<sup>3</sup>/日）  
処理方式 生物処理+凝集沈殿処理  
主要設備 流量調整槽設備、回転円盤設備、凝集沈殿処理設備、消毒設備、汚泥処理設備

◎ 青江一般廃棄物最終処分場 TEL 083-984-4799

山口市秋穂東 3465 番地先

総面積 46,441 m<sup>2</sup>  
供用開始 昭和 49 年 4 月

[施設構成]

廃棄物処分場

埋立面積 46,441 m<sup>2</sup>  
埋立容積 225,505 m<sup>3</sup>  
埋立対象物 安定品目（ガレキ類・陶磁器くず・ガラスくず）  
埋立方式 覆土埋立方式

◎ 岡山最終処分場

山口市阿知須 10649 番地 43

総面積 12,600 m<sup>2</sup>  
供用開始 昭和 42 年

[施設構成]

廃棄物処分場

埋立面積 1,630 m<sup>2</sup>  
埋立容積 4,614 m<sup>3</sup>  
埋立対象物 安定品目（ガレキ類・陶磁器くず・ガラスくず）  
埋立方式 覆土埋立方式

◎ 阿東一般廃棄物最終処分場

山口市阿東蔵目喜 10867 番地

総面積 22,000 m<sup>2</sup>  
供用開始 平成 12 年 4 月

[施設構成]

廃棄物処分場

埋立面積 6,500 m<sup>2</sup>  
埋立容積 26,000 m<sup>3</sup>  
埋立対象物 不燃物、焼却残渣  
埋立方式 準好気性埋立（セル方式）

浸出水処理施設

処理能力 30 m<sup>3</sup>/日  
処理方式 生物処理+凝集沈殿処理+高度処理+消毒処理  
主要設備 流量調整槽設備、回転円盤設備、凝集沈殿処理設備、消毒設備、汚泥処理設備

【資源物】

◎ リサイクルプラザ TEL 083-927-7122

山口市大内御堀 10489 番地 8

敷地面積 17,037.28 m<sup>2</sup>  
建築面積 2,913.37 m<sup>2</sup>  
供用開始 平成 9 年 1 月

資源化施設

処理能力 缶 1.1 t/h ペットボトル 0.3 t/h  
その他プラスチック 2.5 t/h

選別方式 缶：磁選機、アルミ選別機による選別を行い、アルミ・スチールそれぞれプレス機によって圧縮減容し、資源として搬出します。  
ペットボトル：圧縮梱包機により圧縮成形して保管し、資源として搬出します。  
プラスチック製容器包装：圧縮梱包機により圧縮成形して保管し、資源として搬出します。

◎ 金属・小型家電製品選別ストックヤード

山口市大内御堀 10489 番地 8

建築面積 350.00 m<sup>2</sup>  
供用開始 令和 4 年 4 月

◎ 周布町資源物ステーション

山口市周布町 2 番 1 号

敷地面積 2,877.92 m<sup>2</sup>  
建築面積 251.33 m<sup>2</sup>（資源物保管庫）  
供用開始 平成 17 年 7 月

◎ 小郡資源物ストックヤード

山口市小郡上郷 10596 番地 55

敷地面積 1,090 m<sup>2</sup> (鍛冶畑不燃物埋立処分場)

建築面積 400 m<sup>2</sup>

資源化施設

処理能力 ペットボトル 0.1 t/h

選別方式 ペットボトル：圧縮梱包機により圧縮形成して保管し、資源として搬出します。

◎ 小郡総合支所資源物ステーション

山口市小郡下郷609番地3

敷地面積 1,260m<sup>2</sup>

建築面積 96.25m<sup>2</sup> (資源物保管庫)

供用開始 令和3年11月

◎ 青江ストックヤード

山口市秋穂東 3465 番地先

敷地面積 46,441 m<sup>2</sup> (青江一般廃棄物最終処分場)

建築面積 400 m<sup>2</sup>

ストックヤードNo.1 200 m<sup>2</sup>

ストックヤードNo.2 200 m<sup>2</sup>

◎ 秋穂総合支所資源物ステーション

山口市秋穂東6570番地

敷地面積 総合支所の敷地内

建築面積 98.33m<sup>2</sup> (資源物保管庫)

供用開始 平成19年3月

◎ 阿知須ストックヤード

山口市阿知須 5819 番地

敷地面積 8,640 m<sup>2</sup> (阿知須清掃センター)

建築面積 408.3 m<sup>2</sup>

ストックヤードNo.1 134.5 m<sup>2</sup>

ストックヤードNo.2 273.8 m<sup>2</sup>

供用開始 平成9年6月

◎ 阿知須総合支所資源物ステーション

山口市阿知須 2751 番地

敷地面積 総合支所の敷地内  
建築面積 80.22 m<sup>2</sup> (資源物保管庫)  
供用開始 平成 28 年 10 月

◎ 徳地ストックヤード

山口市徳地船路 3146 番地

敷地面積 6,446.70 m<sup>2</sup>  
建築面積 340.25 m<sup>2</sup>  
管理棟 28.27 m<sup>2</sup>  
資源物保管庫 90.58 m<sup>2</sup>  
粗大ごみ保管庫 113.40 m<sup>2</sup>  
粗大ごみ保管ヤード 108.00 m<sup>2</sup>  
供用開始 平成 18 年 8 月

◎ 徳地総合支所資源物ステーション

山口市徳地堀1571番地1

敷地面積 総合支所の敷地内  
建築面積 80.21 m<sup>2</sup> (資源物保管庫)  
供用開始 令和 4 年 11 月

◎ 阿東総合支所資源物ステーション

山口市阿東徳佐中3417番地2

敷地面積 総合支所の敷地内  
建築面積 78.9 m<sup>2</sup> (資源物保管庫)  
供用開始 平成 28 年 7 月

【可燃ごみ・不燃ごみ・資源物】

◎ 阿知須清掃センター TEL 0836-65-4953

山口市阿知須 5819 番地

敷地面積 8,640 m<sup>2</sup>  
建築面積 522.76 m<sup>2</sup> (ストックヤードを除く)

【不燃ごみ・資源物】

◎ 阿東クリーンセンター TEL 083-952-1378

山口市阿東生雲東分 11119 番地

敷地面積 10,000 m<sup>2</sup>  
 建築面積 480 m<sup>2</sup>  
 屋内ストックヤード 300.00 m<sup>2</sup>  
 屋外ストックヤード 80.00 m<sup>2</sup>  
 管理棟 100.00 m<sup>2</sup>

供用開始 平成 12 年 4 月

資源化施設

処理能力 缶選別・圧縮機 480kg/h

【し尿・浄化槽汚泥】

◎ 環境センター TEL 083-941-2188 (環境施設課)

山口市小郡上郷 12200 番地

敷地面積 20,800 m<sup>2</sup>  
 建築面積 4,426.656 m<sup>2</sup>  
 管理棟 587.24 m<sup>2</sup>  
 処理槽棟 3,659.416 m<sup>2</sup>  
 車庫棟 180.00 m<sup>2</sup>

供用開始 昭和 56 年 10 月 (平成 28 年 4 月より共同処理開始)

処理能力 525 m<sup>3</sup>/日 (圧送能力)

処理方法 前処理+下水道施設圧送

(3) じん芥処理

ア 収集処理状況 (令和 4 年度)

収集人口	188,891	人
収集世帯数	90,819	世帯
ごみ 処 理 量	可燃ごみ	57,004 t
	不燃・粗大ごみ	3,286 t
	金属・小型家電	1,193 t
	資源物	7,799 t
	有害ごみ	77 t
	計	69,359 t



イ じん芥収集車等車輛保有台数状況(令和5年4月1日現在)

＜収集業務関係＞						
積 載 量	山 口	小 郡	阿 知 須	徳 地	阿 東	
0.35 t	2 台		1 台		1 台	
1.5 t～	5 台					
2 t～	16 台		2 台	4 台	2 台	
2.5 t～	5 台		3 台			
3 t～	19 台		5 台		4 台	
3.5 t～	1 台		1 台			
6.5 t～	1 台					
合 計	49 台	0 台	12 台	4 台	7 台	

＜処分場・資源物関係＞						
種別・積載量	大 浦	神 田	鍛冶畑	青 江	阿知須	阿 東
パワーショベル		1 台	1 台	2 台		
ショベルローダー						1 台
ブルドーザー	1 台	1 台	1 台			
フォークリフト			2 台	1 台	1 台	1 台
自走式破砕機		1 台				
0.35 t			1 台			
2 t～			1 台	1 台		
3 t～			1 台	1 台		
合 計	1 台	3 台	7 台	5 台	1 台	2 台

<リサイクルプラザ>	
種別・積載量	
フォークリフト	2台
ホイールローダ	2台
1.1t	1台
0.35t	2台
2.0t	1台
3.5t	1台
合計	9台

<不燃物中間処理センター>	
種別・積載量	
フォークリフト	1台
ショベルローダ	1台
1.5t	1台
3.5t	3台
合計	6台

<金属・小型家電製品選別ストックヤード>	
種別・積載量	
フォークリフト	1台
ホイールローダ	1台
バックホウ (アイアンクロー付)	1台
2.0t	1台
合計	4台

ウ 山口市一般廃棄物処理業許可業者  
142 業者（令和5年4月1日現在）

エ ごみ収集制度の変更等

・家庭系ごみ

- 周布町資源物ステーション供用開始（H17. 7. 1）
- 合併に伴う新たな可燃ごみ処理手数料設定（H17. 10. 1）
- 徳地ストックヤード供用開始（H18. 8. 1）
- 小郡総合支所資源物ステーション供用開始（H19. 3. 27）
- 秋穂総合支所資源物ステーション供用開始（H19. 3. 29）
- 不燃物中間処理センター供用開始（H20. 6. 1）
- 徳地総合支所資源物ステーション供用開始（H21. 6. 1）
- 阿東町との合併により、阿東地域の廃棄物処理手数料を山口市に統一（H22. 1. 16）
- 可燃ごみ処理手数料改定（H24. 10. 1）
- 市内全域におけるごみ処理体制の統一（H25. 4. 1）
- 阿東総合支所資源物ステーション供用開始（H28. 7. 1）
- 阿知須総合支所資源物ステーション供用開始（H28. 10. 20）
- 小郡総合支所資源物ステーションの移転（H29. 11. 10）
- ごみ処理手数料改定（H31. 4. 1）
- 消費税率の変更に伴うごみ処理手数料改定（R1. 10. 1）
- 小郡総合支所資源物ステーションの移転（R3. 11. 15）
- 徳地総合支所資源物ステーションの移転（R4. 11. 14）

・事業系ごみ

- 事業系資源物持込みの無料化（H17. 4. 1）

不燃ごみの搬入制限【年間 10 t】 (H18. 4. 1)

不燃ごみの搬入制限【年間 8 t】 (H19. 4. 1)

不燃ごみの搬入制限【年間 4 t】 (H20. 4. 1)

オ ごみ減量推進事業 (令和 4 年度実績)

- (1) 資源回収推進事業奨励金交付制度 (つくし推進事業) 755 t
- (2) 分別収集 (全市域) 缶 352 t びん 1,457 t ペットボトル 462 t 古紙 3,776 t  
プラスチック製容器包装 1,571 t
- (3) 生ごみ処理対策推進事業 生ごみ処理容器 (上限 3,000 円 1/2 補助) 88 基、  
電動生ごみ処理機 (上限 30,000 円 1/2 補助) 84 基
- (4) 小学校社会科副読本作成事業 市内小学 4 年生全員配布、指導者用手引き作成・配布
- (5) ごみ集積施設整備補助事業 移動容器 27 件 固定施設 4 件

カ 廃棄物処理手数料 (指定収集袋に関するもの以外) (令和 5 年 4 月 1 日現在)

種類	区分		金額	
可燃ごみ	持ち込み	一般家庭から排出されたもの	100キログラムまでは、10キログラムにつき18円とし、100キログラムを超える場合は、その超える部分について100キログラムごとに990円を加算する。ただし、指定収集袋により持ち込む場合は、無料とする。	
		事業所から排出されたもの	100キログラムにつき990円	
不燃ごみ	持ち込み	一般家庭から排出されたもの	総重量20キログラムまで	無料
			総重量20キログラム超100キログラムまで	50キログラムにつき471円
			総重量100キログラム超500キログラムまで	50キログラムにつき519円
			総重量500キログラム超1,000キログラムまで	50キログラムにつき565円
			総重量1,000キログラムを超える場合	50キログラムにつき613円
		事業所から排出されたもの	総重量100キログラムまで	50キログラムにつき628円
			総重量100キログラム超500キログラムまで	50キログラムにつき690円
	総重量500キログラム超1,000キログラムまで	50キログラムにつき755円		

種類	区分		金額		
			総重量1,000キログラムを超える場合	50キログラムにつき818円	
粗大ごみ	持ち込み	一般家庭から排出されたもの	可燃性のもの	100キログラムまでは、10キログラムにつき18円とし、100キログラムを超える場合は、その超える部分について100キログラムごとに990円を加算する。	
			不燃性のもの	総重量20キログラムまで	無料
				総重量20キログラム超100キログラムまで	50キログラムにつき471円
				総重量100キログラム超500キログラムまで	50キログラムにつき519円
				総重量500キログラム超1,000キログラムまで	50キログラムにつき565円
	総重量1,000キログラムを超える場合	50キログラムにつき613円			
	事業所から排出されたもの	可燃性のもの	100キログラムにつき1,265円		
		不燃性のもの	総重量100キログラムまで	50キログラムにつき628円	
			総重量100キログラム超500キログラムまで	50キログラムにつき690円	
			総重量500キログラム超1,000キログラムまで	50キログラムにつき755円	
総重量1,000キログラムを超える場合			50キログラムにつき818円		
収集	一般家庭から排出されたもの		重量、形状、処理の困難性等を勘案し、1個につき1,257円以内で規則で定める額		
特定家庭用機器廃棄物	持ち込み	特定家庭用機器再商品化法第2条第5項に規定する特定家庭用機器廃棄物を同法第17条に規定する指定引取場所に運搬する場合	1台につき1,571円		

備考

- 1 手数料の算出が重量による場合において、その重量に基礎単位未満の端数が生じたときは、これを基礎単位の重量に切り上げて計算する。
- 2 上記により計算した額に10円未満の端数が生じたときは、これを切り捨てる。

キ 廃棄物処理手数料(指定収集袋に関するもの)

種類	区分		金額	
可燃ごみ	収集	一般家庭の日常生活から排出されたもの	指定収集袋 大1枚につき	18円
			指定収集袋 中1枚につき	12円
			指定収集袋 小1枚につき	8円

(経過措置)

- 1 山口市廃棄物の処理及び清掃に関する条例の一部を改正する条例(平成24年3月21日条例第13号)による改正後の山口市廃棄物の処理及び清掃に関する条例別表第2(以下「改正後の別表第2」という。)の規定にかかわらず、可燃ごみで持込みにより一般家庭から排出されたもの(第5項の規定によるものを除く。)及び粗大ごみで持込みにより一般家庭から排出されたもの(可燃性のものに限る。)に係る100キログラムを超える場合の廃棄物処理手数料の額は、当分の間、不燃ごみで持込みにより一般家庭から排出されたものに係る廃棄物処理手数料の額を超えない額とする。
- 2 改正後の別表第2の規定にかかわらず、可燃ごみで持込みにより事業所から排出されたものに係る100キログラム以下の廃棄物処理手数料の額は、当分の間、838円とし、100キログラムを超える場合の廃棄物処理手数料の額は、当分の間、不燃ごみで持込みにより事業所から排出されたものに係る廃棄物処理手数料の額を超えない額とする。
- 3 改正後の別表第2の規定にかかわらず、粗大ごみで持込みにより事業所から排出されたもの(可燃性のものに限る。)に係る廃棄物処理手数料の額は、当分の間、前項の規定による廃棄物処理手数料の額を超えない額に100キログラムにつき275円を加算した額とする。
- 4 第2項から前項までの規定における廃棄物処理手数料の額の算定において、廃棄物の重量に基礎単位未満の端数が生じたときは、これを基礎単位の重量に切り上げて計算する。
- 5 第2項から前項までの規定により計算した額に10円未満の端数が生じたときは、これを切り捨てる。

#### (4) し尿及び浄化槽清掃関係

し尿及び浄化槽汚泥の収集運搬は許可業者が行い、処分は環境センターと下水道施設で共同処理を行っている。(徳地地域のし尿及び浄化槽汚泥は、防府市に処理業務を委託)

ア し尿及び浄化槽汚泥収集運搬許可業者 (令和5年4月1日現在)

##### 【山口地域】

(株) 山口公衆衛生協会	山口市富田原町1番35号
(株) 富士企業	山口市惣太夫町9番24号
(株) 小郡衛生公社	山口市小郡下郷869番地2
(株) 吉南環境テクニカルサービス	山口市佐山3691番地1
(有) 小郡衛生秋穂社	山口市秋穂東6897番地

##### 【小郡地域】

(株) 小郡衛生公社	山口市小郡下郷869番地2
(株) 吉南環境テクニカルサービス	山口市佐山3691番地1
(有) 小郡衛生秋穂社	山口市秋穂東6897番地
(有) 小郡環境メンテナンス	山口市阿知須1465番地 (浄化槽汚泥のみ)

##### 【秋穂地域】

(株) 山口公衆衛生協会	山口市富田原町1番35号
(株) 吉南環境テクニカルサービス	山口市佐山3691番地1
(有) 小郡衛生秋穂社	山口市秋穂東6897番地

##### 【阿知須地域】

(有) 阿知須公益社	山口市阿知須9005番地4
------------	---------------

##### 【徳地地域】

(株) ホーエー	防府市大字新田374番地
防府環境設備(株)	防府市大字新田375番地

##### 【阿東地域】

(株) 山口公衆衛生協会	山口市富田原町1番35号
(株) 富士企業	山口市惣太夫町9番24号

イ 許可車両 (令和5年4月1日現在)

82台

ウ 年間収集処理量 (令和4年度)

し尿 12,264kℓ      浄化槽 42,881kℓ      計 55,145kℓ

エ し尿収集料金表（令和5年4月1日現在）

【山口地域】

区分	単位	料金
基本料金	3 荷(1080)まで	1,650 円～1,830 円
従量制料金	1 荷(360)増すごとに	550 円～610 円
特別料金（加算）	臨時収集	2,200 円
	仮設トイレ	2,200～3,050 円
	50m以上のホース延長を必要とする場合	550 円

【小郡地域】

区分	単位	料金
基本料金	3 荷(1080)まで	1,650 円
従量制料金	1 荷(360)増すごとに	550 円
特別料金（加算）	仮設トイレ	2,750 円

【秋穂地域】

区分	単位	料金
基本料金	3 荷(1080)まで	1,650 円
従量制料金	1 荷(360)あたり	550 円
特別料金（加算）	臨時収集	2,200 円
	仮設トイレ	2,200 円
	50m以上のホース延長を必要とする場合	550 円

【阿知須地域】

区分	単位	料金
従量制料金	1 荷(360)あたり	550 円

【徳地地域】

区分	単位	料金
従量制料金	1 荷(360)あたり	565 円
特別料金（加算）	月 1 回以上（2 回目以降）	1,018 円

【阿東地域】

区分	単位	料金
基本料金	3 荷(1080)まで	1,650 円
従量制料金	1 荷(360)増すごとに	550 円
特別料金（加算）	臨時収集	2,200 円
	仮設トイレ	2,200 円
	50m以上のホース延長を必要とする場合	550 円





## < 8 > 健康福祉

1. 主 要 福 祉 施 策	1
2. 民生（児童）委員の状況	18
3. 生 活 保 護	19
4. 老人福祉館・老人福祉センター	23
5. 老 人 憩 の 家	24
6. 高齢者生きがいセンター	25
7. 老 人 福 祉	26
8. 障 が い 者 福 祉	27
9. 市内社会福祉施設一覧	30
10. 国 民 健 康 保 険	57
11. 国 民 年 金	65
12. 福 祉 医 療	67
13. 後 期 高 齢 者 医 療	68
14. 保 健 活 動	69
15. 医 療 体 制	75
16. 各 保 健 セ ン タ ー	77
17. 介 護 保 険	78
18. 社 会 福 祉 法 人	81



# 1. 主要福祉施策

## ◎身体障がい、知的障がい、精神障がい福祉関係

制度の名称	内 容	備 考 (取扱課名)	4 年 度 該 当 者 数
心身障害児福祉手当	20歳未満の1～6級に該当する身体障がい児又は重度及び中軽度の知的障がい児（療育手帳A・B）を監護する者に対して1人当り月3,000円を支給する。	施設に入所している者は非該当  (障がい福祉課)	(単市事業) 4年度末受給者数 500人
重度心身障害者医療費助成	障がい程度1～3級の身体障がい者及び重度の精神障がい者・知的障がい者（障害年金1級・精神障害者保健福祉手帳1級・療育手帳A判定（山口県の判定）・特児1級・特別障害者手当）に対して保険診療の自己負担分を助成する。	所得制限あり  (保険年金課)	(県補助事業) 5年3月末日現在 受給者数 4,686人
心身障害者扶養共済制度	知的障がい者（児）、身障程度1～3級に該当する身体障がい者（児）、精神又は身体に永続的な障がいをもつ者（児）の扶養者が制度に加入した後、死亡又は重度障がいの状態となったとき、その心身障がい者に対し1口につき月額20,000円を支給する。	共済掛金（月額） 9,300円～23,300円 掛金月額500円以内 助成  (障がい福祉課)	40人
障害福祉サービス給付事業	<p>居宅介護 居宅において入浴・排せつ・食事の介護等を提供。</p> <p>重度訪問介護 重度の肢体不自由者等で、常時介護を必要とする障がい者に対して、入浴・排せつ・食事等の介護、外出時の移動中の介護を総合的に提供。</p> <p>同行援護 視覚障がいにより、移動が著しく困難な障がい者に対して、外出時の移動に必要な情報等を提供。</p> <p>行動援護 知的障がいまたは精神障がいにより行動上著しい困難があつて常時介護が必要な障がい者に対して、行動する際の危険を回避するために必要な援護等を提供。</p> <p>療養介護 医療を必要とする障がい者で、常時介護を必要とする障がい者に対して、主に昼間に病院で機能訓練、療養上の管理、監護、医学的管理の下での介護、日常生活上の世話を提供。</p> <p>生活介護 常時介護を必要とする障がい者で、主に昼間に障害者支援施設で入浴・排泄・食事等の介護、創作的活動または生産活動の機会を提供。</p>	<p>県の指定事業所  (障がい福祉課)</p>	<p>利用者数</p> <p>居宅介護 144人</p> <p>重度訪問介護 11人</p> <p>同行援護 34人</p> <p>行動援護 0人</p> <p>療養介護 21人</p> <p>生活介護 470人</p>

制度の名称	内 容	備 考 (取扱課名)	4 年 度 該 当 者 数
障害福祉サービス 給付事業	<p>短期入所 居宅で介護を行う人が疾病等で介護ができない場合に、障がい者等を障害者支援施設等へ短期間入所させ、入浴・排泄・食事の介護等を提供。</p> <p>共同生活援助 障がい者に対して、主に夜間に共同生活を営む住居において入浴・排泄・食事の介護等を提供。</p> <p>施設入所支援 施設に入所している障がい者に対して、主に夜間に入浴・排泄・食事の介護等を提供。</p> <p>自立訓練（機能訓練） 身体障がい者に対して、自立した日常生活または社会生活を営むことができるように、一定期間、身体機能の向上のための訓練等を提供。</p> <p>自立訓練（生活訓練・宿泊型自立訓練） 知的障がい者と精神障がい者に対して、自立した日常生活又は社会生活を営むことができるように、一定期間、生活能力の向上のための訓練等を提供。</p> <p>就労移行支援 就労を希望する障がい者に対して、一定期間、生産活動等の機会を提供することによって、就労に必要な知識や能力の向上を図る訓練等を行う。</p> <p>就労継続支援 通常の事業所に雇用されることが困難な障がい者に対して、就労の機会や生産活動等の機会を提供することによって、その知識や能力の向上を図る訓練等を行う。 A型(雇成型) 雇用契約を結んで継続的な就労ができる満65才未満の人 B型（非雇成型） 通常の事業所への就労に結びつかなかった人。</p> <p>就労定着支援 一般就労した障がい者に対して、就職先の企業や自宅へ訪問等し、必要な連絡調整や指導・助言を行い、職場に定着できるよう支援を行う。</p> <p>自立生活援助 施設等から一人暮らしをする知的障がい者と精神障がい者に対して、定期的な巡回訪問等により、必要な助言や医療機関等との連絡調整などを行い、地域生活での支援を行う。</p>	<p>県の指定事業所  (障がい福祉課)</p>	<p>短期入所 62人</p> <p>共同生活援助 229人</p> <p>施設入所支援 250人</p> <p>自立訓練（機能訓練） 0人</p> <p>自立訓練（生活訓練・宿泊型自立訓練） 34人</p> <p>就労移行支援 25人</p> <p>就労継続支援 A型 59人 B型 560人</p> <p>就労定着支援 14人</p> <p>自立生活援助 4人</p>

制度の名称	内 容	備 考 (取扱課名)	4 年 度 該 当 者 数
障害児通所支援	<p>児童発達支援 障がい児（未就学児）が施設に通い、日常生活における基本的な動作の指導、集団生活への適応訓練その他必要な支援を提供。</p> <p>医療型児童発達支援 医療型児童発達支援センターや医療機関で、児童発達支援及び治療を行う。</p> <p>放課後等デイサービス 授業の終了後または休業日に施設で、生活能力の向上のために必要な訓練、社会との交流の促進その他必要な支援を提供。</p> <p>保育所等訪問支援 保育所その他の児童が集団生活を営む施設に訪問し、集団生活への適応のための専門的な支援を提供</p> <p>居宅訪問型児童発達支援 重度の障がいにより、障害児通所支援を受けるために外出することが著しく困難な障がい児の居宅を訪問し、日常生活における基本的な動作の指導、知識技能の付与等を支援。</p>	<p>県の指定事業所  (障がい福祉課)</p>	<p>児童発達支援 219人</p> <p>医療型児童発達支援 5人</p> <p>放課後等デイサービス 458人</p> <p>保育所等訪問支援 14人</p> <p>居宅訪問型児童発達支援 0人</p>
身体障害者手帳の交付	手帳区分1～6級	身体に障がいのあ る人に交付する。 (障がい福祉課)	7,009人
療育手帳の交付	手帳区分A（重度）B（中、軽度）	知的障がい者（児） に交付する。 (障がい福祉課)	1,656人
精神障害者保健福祉手帳の交付	手帳区分1～3級	精神に障がいのあ る人に交付する。 (障がい福祉課)	2,071人
補装具費の支給 (購入・借受け・修理)	<p>購入・借受け・修理 装具、義肢、歩行補助杖、重度障害者用意思伝達装置、車椅子、補聴器、視覚障害者安全杖、義眼、眼鏡等</p>	<ul style="list-style-type: none"> <li>身体障害者手帳所持者及び難病患者</li> <li>原則として購入・借受け・修理の1割負担。世帯の課税状況等に応じてひと月あたりの自己負担額に上限が設定される。</li> <li>所得制限あり。</li> </ul> <p>(障がい福祉課)</p>	345件

制度の名称	内 容	備 考 (取扱課名)	4 年 度 該 当 者 数
自立支援医療 (更生医療・育成医療)の給付	障がい除去し、又は軽減して日常生活を容易にし、又は職業能力を増進するために必要とする医療を給付する。	<ul style="list-style-type: none"> <li>・更生医療 身体障害者手帳所持者</li> <li>・育成医療 18歳未満で身体上の障がい有する児童、又は将来障がいを残すと認められる児童</li> <li>・住民税の課税状況等に応じて自己負担がある。</li> </ul> <p style="text-align: center;">(障がい福祉課)</p>	受給者数 延 739人
自立支援医療 (精神通院医療)の給付	精神疾患の治療のために医療機関へ通院する場合に、医療費の自己負担を軽減する。	<p>通院による精神医療を継続的に要する病状にある人。</p> <ul style="list-style-type: none"> <li>・住民税の課税状況等に応じて自己負担がある。</li> </ul> <p style="text-align: center;">(障がい福祉課)</p>	受給者数 3,149人
旅客鉄道及びバス運賃の割引	身体障がい者等が交通機関を利用する場合その運賃を割引く。 鉄道・バス運賃 5割引	<ol style="list-style-type: none"> <li>1. 身体障害者手帳及び療育手帳所持者(ただし、適用範囲に限定あり。)</li> <li>2. 乗車券等販売窓口で身体障害者手帳及び療育手帳を提示</li> </ol> <p style="text-align: center;">(障がい福祉課)</p>	
航空運賃の割引	身体障がい者等が交通機関を利用する場合その運賃を割引く。 航空運賃 25%程度割引	<ol style="list-style-type: none"> <li>1. 各障害者手帳所持者(ただし、適用範囲に限定あり。)</li> <li>2. 乗車券等販売窓口で障害者手帳を提示</li> </ol> <p style="text-align: center;">(障がい福祉課)</p>	
NHK放送受信料の減免	<p>全額免除 障がい者のいる世帯で、構成員すべてが市町村民税非課税の場合</p> <p>半額免除 受信契約者が聴覚、視覚及び重度の身体障がい者(1級、2級)、療育手帳(A)所持者又は精神障害者保健福祉手帳(1級)所持者で世帯主の場合</p>	<p>証明書を添付してNHKに申請する。</p> <p style="text-align: center;">(障がい福祉課)</p>	

制度の名称	内 容	備 考 (取扱課名)	4 年 度 該 当 者 数
日常生活用具給付事業	テープレコーダー、特殊マット、特殊寝台、透析液加温器等を交付する。	・各障害者手帳所持者及び難病患者 ・原則として購入の1割負担。世帯の課税状況等に応じてひと月あたりの自己負担額に上限が設定される。 ・所得制限あり。 (障がい福祉課)	4,203件
歳末たすけあい配分事業(暮らし応援事業)	障害者手帳を所持している非課税世帯(本人の申請に基づく)	10月から申請開始 12月に配分 (市社協)	197世帯
身体障害者用自動車改造費助成事業	身体障がい者が就労等にともない自動車を取得する場合、50,000円を限度としてその自動車の改造に要する経費を助成する。	所得制限あり  (障がい福祉課)	4件
特別障害者手当	20歳以上の精神又は身体の重度の障がいにより日常生活において常時特別な介護を必要とする者に支給 (令和3年4月以降月額 27,350円)	1. 施設に入所や3カ月を超えて病院等に入院している者は非該当 2. 所得制限あり (障がい福祉課)	4年度末受給者数 287人
障害児福祉手当	20歳未満の精神又は身体の重度の障がいにより日常生活において常時介護を必要とする者に支給 (令和3年4月以降月額 14,880円)	施設に入所している者は非該当 所得制限あり。 (障がい福祉課)	4年度末受給者数 172人
点字広報誌発行事業	点字版「市報やまぐち」の発行	 (障がい福祉課)	月1回 年間468部発行
音訳広報誌発行事業	カセットテープ版、CD版「市報やまぐち」の発行	 (障がい福祉課)	月2回 年間470部発行
手話奉仕員養成事業	手話奉仕員の養成 91時間	 (障がい福祉課)	21人
手話通訳者等派遣事業	聴覚障がい者のコミュニケーションが円滑に行われるために登録手話通訳者等を派遣する。	 (障がい福祉課)	1,183件
要約筆記者派遣事業	中途失聴者・難聴者のコミュニケーションが円滑に行われるため、登録の要約筆記者を派遣する。	 (障がい福祉課)	352件
療育キャンプ推進事業	心身に障がいがあるまたは障がいがあると疑われる児童または者を対象とする療育キャンプ実施者に補助金を交付。	 (障がい福祉課)	14人

制度の名称	内 容	備 考 (取扱課名)	4 年 度 該 当 者 数
訪問入浴サービス事業	入浴困難な在宅重度がい者（児）の家に訪問し、入浴のサービスを行う。	(障がい福祉課)	6人
障がい福祉優待バス乗車証交付事業	心身障がい者の社会参加を増進するため福祉優待バス乗車証を交付する。	身体障害者手帳3級以上、療育手帳A及び精神障害者保健福祉手帳2級以上の所持者(含介護人)は無料 (障がい福祉課)	6,451人
福祉タクシー料金助成事業	心身障がい者（児）の日常生活の利便と社会活動の範囲の拡大を図るためタクシー料金の助成をする。	タクシー1回の利用につき300円を助成。1,000円ごとに利用券を1枚追加使用可。  ・身体障害者手帳1級～3級、療育手帳A、精神障害者保健福祉手帳1級の所持者…利用券年間80枚。 ・身体障害者手帳4～6級、療育手帳B、精神障害者保健福祉手帳2～3級の保持者…利用券年間40枚。 (障がい福祉課)	5,096冊
手話通訳者設置事業	聴覚障がい者のコミュニケーションが、円滑に行われるための手話通訳、情報提供、市民への啓発等を行う。	(障がい福祉課)	延 903件
チェアキャブ貸し出しサービス	身体的障がいがあるために社会参加や外出が困難な方たちのために福祉車両(チェアキャブ)を貸出しする。	(市 社 協)	192件
福祉機器リサイクル事業	貸出は無料(ベッド運搬料及び消耗品費については一部負担あり)。 ・車椅子 150台 ・ベッド 6台 ・歩行器 21台 ・ポータブルトイレ 26台 その他	(障がい福祉課)	車椅子 220件 ベッド 0件 歩行器 23件 ポータブル トイレ 57件 その他 47件
ほっと安心SOSネットワーク事業	障がいのある方が行方不明になった場合に、地域住民や協力事業者の協力を得て、早期に発見できるよう関係機関との支援体制を構築する。	(障がい福祉課)	協力事業者数 41事業者



◎ 老人福祉関係

制度の名称	内 容	備 考 (取扱課名)	4 年 度 該 当 者 数
高齢者日常生活用具給付事業	おおむね 65 歳以上の高齢者等に必要に応じて自動消火器、電磁調理器、火災警報器を給付する。	(高齢福祉課)	1 件
家事援助サービス事業	介護保険料区分第 1～3 段階で、おおむね 65 歳以上の在宅ひとり暮らしの方、または高齢者のみの世帯等で、社会的支援が必要な方に対し、援助員が訪問して日常生活上の軽易な援助（買い物、整理整頓等）を行う。	本人負担 230 円／1 時間  (高齢福祉課)	0 人
生活支援訪問サービス事業（生活管理指導員派遣事業）	介護保険の認定を受けていないおおむね 65 歳以上のひとり暮らしの方、または高齢者のみの世帯等で、専門家による支援や指導が必要な方に対し、生活指導員が訪問して、家事・生活管理の支援・指導を行う。	本人負担 230 円／1 時間  (高齢福祉課)	0 人
生活支援短期宿泊サービス事業	おおむね 65 歳以上の一時的に養護が必要となった在宅高齢者に対し、老人ホームや老人短期入所施設への宿泊により生活習慣の指導、体調の調整等を行う。	梅光苑、日吉台、山口あかり園、よしき悠々苑、済生会、秋楽園、小郡・山手一番館、白松苑、とくぢ苑、山口幸楽苑、なぎの木、秋穂あかり園、阿東園、阿東老人ホームへ委託 本人負担 900 円と食費相当額／1 日  (高齢福祉課)	利用者数 7 人
在宅復帰支援事業	要支援・要介護認定を受けた方が、施設入所中及び医療機関入院中に、介護保険サービスを利用して外泊することにより、退所・退院後の日常生活における不安を軽減し、在宅復帰を促進・支援する。	(高齢福祉課)	利用者数 0 人
在宅緩和ケア支援事業	治癒が困難な末期がん患者のうち、在宅で生活するために必要な既存のサービスを受けることができない方に、在宅緩和ケア支援福祉サービスを提供する。	(高齢福祉課)	利用者数 13 人

制度の名称	内 容	備 考 (取扱課名)	4 年 度 該 当 者 数
移送サービス	移送用車両により、居宅と医療機関・社会福祉施設等との間を移送する。 (小郡・阿知須区域のみ)	山口市社会福祉協議会へ委託  (高齢福祉課)	利用者延人数 6 件
介護予防・生活支援サービス事業	要支援1・2の方と基本チェックリストで生活機能の低下がみられた方のうち日常生活上の支援や機能訓練が必要な人に対して「通所型サービス」「訪問型サービス」「その他の生活支援サービス(配食見守り支援サービス)」を提供する。	(訪問型サービス) ・訪問介護相当サービス ・指定事業者訪問型サービス ・一般事業者訪問型サービス ・短期集中訪問型サービス (通所型サービス) ・通所介護相当サービス ・体と脳の機能アップ教室 ・足腰機能アップ教室 ・教室型運動ショートプログラム ・元気いきいきひろば設置運営事業 ・短期集中通所型サービス(その他の生活支援サービス) ・配食見守り支援サービス ・栄養改善配食サービス  (高齢福祉課)	利用者数 1,555 人
地域介護予防活動支援事業	地域において、介護予防や高齢者の社会参加を促進するための活動を行う自主活動グループ等への支援を行う。	山口市社会福祉協議会へ委託  (高齢福祉課)	支援グループ数 166 グループ
認知症サポーター養成事業	認知症について正しく理解し、偏見を持たず、認知症の人や家族を温かい目で見守る応援者である「認知症サポーター」を養成する講座を開催する。	  (高齢福祉課)	認知症サポーター数 1,094 人  (累積 15,895 人)
ほっと安心 SOS ネットワーク事業	認知症等により高齢者が行方不明になった場合に、地域住民や協力事業者の協力を得て、早期に発見できるように関係機関との支援体制を構築する。	  (高齢福祉課)	協力事業者数 40 事業者
おでかけ見守り支援機器購入費等補助金交付	認知症等により、行方不明になるおそれのある高齢者等の安全を確保するため、見守り支援機器(GPS端末機器)の購入及びレンタルに係る初期費用の支援を行う。	  (高齢福祉課)	購入 1 件  レンタル 1 件

制度の名称	内 容	備 考 (取扱課名)	4 年 度 該 当 者 数
認知症地域ケア 推進活動支援事業	軽度認知障がい及び認知症の人の悪化予防と、その家族の介護負担の軽減並びに地域での認知症啓発を目的に、認知症カフェを開設する事業に対し補助金を交付する。	(高齢福祉課)	補助金交付決定数 13 団体
介護予防普及啓 発事業	介護予防出張講座 介護予防に関する知識の普及啓発を行い、高齢者自らの積極的な介護予防への取り組みを促進するために、地域の団体に専門の講師を派遣し、転倒骨折予防、認知症予防、栄養改善、口腔ケア等介護予防に関するメニューについて知識を提供する。	(高齢福祉課)	参加人員 延 2,278 人
	介護予防健康教育 高齢者の健康づくりや介護予防を目的に、保健師等の専門職が転倒骨折予防、骨粗しょう症予防、尿失禁対策、生活習慣病改善等の知識の普及啓発を行う。	(健康増進課)	参加人数 延 1,218 人
高齢者虐待防止 ネットワーク 推進事業	高齢者虐待の早期発見・早期対応を目的として「高齢者虐待防止ネットワーク推進会議」を開催し、各関係機関等と早期発見・届出・通報・対処までの体制について、機能強化に努めるとともに、高齢者虐待防止に関して関係機関や市民への啓発活動を行う。	(高齢福祉課)	関係機関への啓発 27 回
地域リハビリテーション活動支援事業	生活機能の低下した高齢者の介護予防の強化を図ることを目的として、リハビリテーション専門職等を、通所介護・訪問介護・地域ケア会議等に派遣し、介護予防の取り組みを総合的に支援する。	(高齢福祉課)	支援回数 276 回 1,083 人
地域包括支援センター運営事業	地域住民の心身の健康保持及び生活の安全のために必要な援助を行うことにより、地域住民の保健医療の向上及び福祉の増進を包括的に支援する。主な業務は、総合相談支援業務、権利擁護業務、包括的・継続的ケアマネジメント支援業務、介護予防ケアマネジメント業務。	市直営 委託 7 ヶ所  (高齢福祉課)	総合相談件数 延 18,648 件 権利擁護相談件数 延 365 件 高齢者虐待通報件数 44 件

制度の名称	内 容	備 考 (取扱課名)	4 年 度 該 当 者 数
生活支援・介護 予防体制整備事 業	高齢者の生活支援、介護予防サ ービスの体制整備を推進してい くことを目的として、生活支援 コーディネーター及び協議体を 設置する。	(高齢福祉課)	生活支援コーデ ィネーター数 10人
認知症ケア総合 推進事業	認知症になっても本人の意思が 尊重され、できる限り住み慣れ た地域で安心して暮らしていけ るよう認知症地域支援推進員を 配置する。	(高齢福祉課)	認知症地域支援推 進員 10人
指定介護予防 支援運営事業	地域包括支援センターにおい て、要支援者を対象に介護予防 サービス等の適切な利用を行う ことができるよう、その心身の 状況、その置かれている環境等 を勘案し、介護予防サービス計 画を作成するとともに、その介 護予防サービス計画に基づく指 定介護予防サービス等の提供が 確保されるよう、介護予防サー ビス事業者等の関係機関との連 絡調整を行う。	居宅介護支援事業所へ一部委 託  (高齢福祉課)	給付管理件数 3,433件
介護用品支給事 業	介護保険料区分第1～3段階 で、要介護認定を受けた常時失 禁のある高齢者等を在宅介護す る市民税非課税世帯家族に対 し、紙おむつ等の介護用品を支 給する。	(高齢福祉課)	198人
寝具洗濯乾燥消 毒サービス事業	介護保険料区分第1～3段階で、 おおむね65歳以上の寝具の衛 生管理が困難な高齢者等が使用 している寝具類の洗濯、乾燥、 消毒を行う。	(高齢福祉課)	2人
敬老金	当該年度内に88歳及び100歳に 達する高齢者に対し、敬老の意 味でお祝金を支給する。 10,000円/人	(高齢福祉課)	1,245人
友愛訪問活動促 進事業	在宅のひとり暮らし高齢者等 に対し、見守り訪問グループを 結成し、対象者に適した見守り 訪問活動を実施する。	山口市社会福祉協議会へ委託 令和4年度友愛訪問グループ 約929グループ  (高齢福祉課)	見守り訪問活動対 象者数 4,162人
山口市健康増進 老人福祉大会	敬老の日にあたり、広く老人福 祉についての関心と理解を深 め、老人自ら健康増進、生活の 向上に努める意欲を高め、老人 福祉の増進を図る。	あわせて、老人クラブ会員 製作品展示即売会及び演芸大会 を開催する。  (高齢福祉課) (市社協)(市老連)	参加人員 2,211人

制度の名称	内 容	備 考 (取扱課名)	4 年 度 該 当 者 数
高齢者そっと見 守り活動事業	高齢者等が住み慣れた地域で安心して生活ができるよう、高齢者等と接することの多い民間事業者と連携し、異変のある高齢者等を早期に発見し必要な支援を行うなど、高齢者等を見守る体制を確保する。	(高齢福祉課)	協力事業者数 44 事業者
救急サポート安 心キット配布事 業	高齢者など健康上不安のある方の安全と安心を確保するため、緊急時に必要な情報を救急サポート安心キット内に入れ、冷蔵庫等に保管することで迅速な救命活動に活かす。	(申請により無料配布)  (高齢福祉課)	70 件 配布累計 6,285 件
養護老人ホーム への入所	おおむね 65 歳以上で環境上の理由及び経済的理由により、居宅での生活が困難な方が対象となる。ただし、寝たきりや中程度以上の認知症の方は対象外。食事は 3 食提供され、身の回りのお世話も行う。	(高齢福祉課)	年度末措置者数 168 人
老人憩の家事業	60 歳以上の高齢者の保健休養、教養の向上、レクリエーション等憩いの場を提供する。	浴室等を備えている。 (株)三宅商事へ委託 (高齢福祉課)	3 ヶ所
高齢者生きがい センター	高齢者の生きがいの創造及び社会参加並びに世代交流促進等地域住民のコミュニティ活動の場を提供する。	地区社協等へ委託  (高齢福祉課)	13 ヶ所
老人クラブ活動 助成	老人クラブ活動に対し助成する。対象クラブとなるためには (1) おおむね 60 歳以上の会員で おおむね 30 名以上で構成されているクラブ (2) 会員は、所属する単位老人 クラブに会費を納める。 (3) 年間を通じ恒常的かつ計画的に活動する。	(高齢福祉課)	184 クラブ 6,496 人
敬老行事助成	9～10月に各地区で行う敬老会等に対し助成する。	(高齢福祉課) (市社協)	市内 29 地区
敬老福祉優待バ ス乗車証交付事 業	高齢者を敬い、社会参加を増進するため福祉優待バス乗車証を交付する。	対象は 70 歳以上の高齢者 1 乗車 100 円で利用できる。 (高齢福祉課)	45,017 人

制度の名称	内 容	備 考 (取扱課名)	4 年 度 該 当 者 数
ふれあい型給食サービス事業	ひとり暮らし高齢者等の世帯に、毎月1回以上手づくりの昼食か夕食を宅配、または会食会を行うことにより、安否確認、地域交流のきっかけづくりを促進する。	山口市社会福祉協議会へ委託 (大殿、白石、湯田、大内、宮野、吉敷、平川、陶、鑄銭司、名田島、秋穂二島、嘉川、佐山、阿東地区で実施) 本人負担 300円/1食  (高齢福祉課)	延 9,536 食
シルバーハウジング生活援助員派遣事業	平川県営住宅団地及び中園町市営アパートに生活援助員を派遣し、入居者の相談、安否の確認、緊急時の対応等のサービスを提供する。	平川県営住宅団地 30戸 山口あかり園に委託 中園町市営アパート 20戸 済生会山口地域ケアセンターへ委託  (高齢福祉課)	戸数 50戸
おでかけサポート(要介護者等)タクシー料金助成事業	外出が困難な要介護高齢者等の外出支援を図るためタクシー料金の助成をする。	要支援認定1・2、要介護認定1～5を受けている人、介護予防・日常生活支援総合事業のうち介護予防・生活支援サービス事業対象者…タクシー1回の利用につき300円を助成。1,000円ごとに利用券を1枚追加使用可。 利用券年間40枚  (高齢福祉課)	3,339人
健康づくりふれあい大会	スポーツを通じ高齢者の健康の保持と体力の増進に努め、社会参加の意欲を促進する。	  (高齢福祉課) (市社協)(市老連)	参加人数 2,360人
成年後見制度利用支援事業	身寄りのない認知症高齢者等に対して、市長が親族等に代わって申立人となり、その手続きに要する経費を負担する。また、経済的に制度の利用が困難な低所得者に対して後見人等の報酬の全部または一部を助成する。	  (高齢福祉課)	市長申立件数 23件 報酬助成件数 11件
生活支援型給食サービス事業(配食見守り支援事業)	買い物や調理の困難な在宅の65歳以上の単身世帯、75歳以上の高齢者のみの世帯、昼間独居の65歳以上高齢者及び重度身体障がい者(身障手帳1・2級)に対し夕食又は昼食を宅配することにより、食生活の安定と安否の確認を図る。	本人負担(介護保険料段階による) 310～560円/1食  (高齢福祉課)	延 129 食

制度の名称	内 容	備 考 (取扱課名)	4 年 度 該 当 者 数
緊急通報システム運営事業	ひとり暮らしの高齢者・重度身体障がい者、及び寝たきりの方を含む高齢者のみの世帯に緊急通報装置を貸与する。	緊急時に簡単な操作で緊急通報センターに通報される。また相談等のサービスを利用することができる。 周南マリコム（株）へ委託  (高齢福祉課)	年度末設置者数 260人
はり・きゅう施術費助成事業	高齢者の健康と福祉の増進を図るため、はり・きゅう施術費の一部を助成する。	国民健康保険被保険者を除く70歳以上の高齢者 (1) 助成額 1回1術800円 2術1,000円 (2) 施術回数 1日1回、月10回まで  (高齢福祉課)	10,075回
生活支援ハウス運営事業	高齢者の独立した生活を支援するため、必要に応じて住居の提供、各種相談・緊急時の対応、介護・保健福祉サービス利用のための援助、地域住民との交流のための各種事業等を提供する。	佐波福祉会へ委託  (高齢福祉課)	年度末入所者数 11人

◎ 児童・母子父子福祉関係（こども未来部所管分含む）

制度の名称	内 容	備 考 (取扱課名)	4 年 度 該 当 者 数
児童扶養手当	父又は母と生計を共にしていないあるいは父又は母が政令で定める程度の障がいの状態にある 18 歳に達する日以後の最初の 3 月 31 日までの児童(※)を養育している者に対して手当月額 1 人 10,410 円～44,140 円(2 人目加算 5,210 円～10,410 円、3 人目以降加算 3,130 円～6,240 円)を支給する。	所得制限あり ※対象児童が政令で定める程度の障がいの状態にある場合は 20 歳未満の児童  (こども未来課)	5 年 3 月 末 日 現 在 受 給 者 数 1,325 人 (全部支給停止者含まず)
特別児童扶養手当	身体・精神に重度または中度以上の障がいのある 20 歳未満の児童を養育している者に対して月額 1 人当たり(1 級 53,700 円、2 級 35,760 円)を支給する。	所得制限あり  (こども未来課)	5 年 3 月 末 日 現 在 受 給 者 数 534 人
児童手当	15 歳に達する日以後の最初の 3 月 31 日までの児童を養育している者に対して、手当を支給する。※公務員を除く ◇手当月額 ・0 歳～3 歳未満(一律) 15,000 円 ・3 歳～小学校修了前(第 1 子・第 2 子) 10,000 円 ・3 歳～小学校修了前(第 3 子以降) 15,000 円 ・中学生(一律) 10,000 円	※所得制限を超えた場合(特例給付) 0 歳～中学生(一律) 5,000 円  (こども未来課)	5 年 3 月 末 日 現 在 受 給 者 数 11,330 人
母子栄養食品の支給	妊産婦及び乳児の栄養補給を援助するために、粉ミルクを無料で支給する。(乳児については、健康診査等の結果、医師の指示により必要と認められた乳児とする。)	住民税非課税世帯  (子育て保健課)	妊産婦 1 件 乳 児 0 件
乳幼児医療費助成	義務教育就学前までの乳幼児について保険診療による自己負担分を助成する。	父母の税額控除前市民税所得割額が、136,700 円以下の乳幼児(県制度) 県制度の所得制限を超える場合、単市制度適用  (保険年金課)	(県補助事業) 5 年 3 月 末 日 現 在 受 給 者 数 5,521 人 (単市事業) 5 年 3 月 末 日 現 在 受 給 者 数 3,853 人
ひとり親家庭医療費助成	18 歳に達する日以後の最初の 3 月 31 日までの間にある児童のいるひとり親家庭の母または父及びその児童等に保険診療による自己負担分を助成する。	市民税所得割非課税世帯  (保険年金課)	(県補助事業) 5 年 3 月 末 日 現 在 受 給 者 数 2,211 人
こども医療費助成	小中学生の保険診療による自己負担分を助成する。	小中学生(令和 3 年 10 月から父母の所得制限撤廃) (保険年金課)	(単市事業) 5 年 3 月 末 日 現 在 受 給 者 数 14,439 人



制度の名称	内 容	備 考 (取扱課名)	4 年 度 該 当 者 数
母子・父子・寡婦福祉資金貸付	母子・父子家庭及び寡婦の者で資金の貸付を受けようとするもの。 貸付金の種類 事業開始資金、事業継続資金、修学資金、技能習得資金、修業資金、就職支度資金、生活資金、住宅資金、転宅資金、就学支度資金、医療介護資金、結婚資金	(子育て保健課)	貸付件数 7 件
保育所・認定こども園等	保護者の就労、不在、病気その他の理由で、家庭において児童の保育ができない場合、その児童の保育を行う。	公立 13 園(1 園休園) 私立 33 園 へき地 4 園(2 園休園) 地域型保育施設 7 園 小規模公立幼稚園を活用した保育サービス施設 2 園 (保育幼稚園課)	5 年 4 月現在 入所児童数 4,321 人
母子生活支援施設	配偶者のない女子又はこれに準ずる事情にある女子及びその者の監護する児童を入所させ自立支援を行う。	(子育て保健課)	5 年 4 月 1 日 4 世帯
母子・父子自立支援員	母子・父子家庭及び寡婦の生活、住宅、教育、医療その他精神的な悩み等の相談に応じ適切な助言指導を行うとともに、就労に関する相談・指導を行い自立を支援する。	(子育て保健課)	母子・父子自立支援員 2 名
放課後児童クラブ運営事業	留守家庭児童対策として市内に 58 学級を開設している。	(こども未来課)	5 年 5 月 1 日 2,636 名
家庭児童相談室	家庭児童相談員及び安全確認員を配置して、子どもの福祉についての相談に応じる。内容に応じて、児童相談所、教育委員会など関係機関と連携して問題解決にあたる。	(子育て保健課)	相談件数 397 件
地域子育て支援拠点事業	主に乳幼児をもつ親と子が気軽に集い、交流を図るとともに、育児相談や子育て支援に関する講座を開催し、安心して子育てができる環境の充実と地域の子育て支援機能のより一層の充実を図る。	(こども未来課)	来所者数 58,986 人

◎ その他の福祉施策

制度の名称	内 容	備 考 (取扱課名)	4 年 度 該 当 者 数
災害見舞金 支給事業	火災、風水害、地震により人命、家屋に被害があった場合見舞金を支給する。	死 亡 100,000 円 家屋全壊又は全焼 100,000 円 家屋半壊又は半焼 50,000 円 床上浸水 30,000 円 (消火冠水を含む) (地域福祉課)	10 件
		死 亡 家屋全壊又は全焼 家屋半壊又は半焼  (県共同募金会及び市社協)	5 件
日常生活自立支 援事業	認知症高齢者や知的障がい者、精神障がい者など判断能力が十分でない方々ができる限り自立した生活を送れるよう、福祉サービスの利用援助やそれに伴う日常的な金銭管理、重要書類等の預りなどを行う。	利用料金 1 回 1,870 円  重要書類等の預かりサービス (貸金庫利用料) 年間 6,300 円  生活保護世帯は、いずれも免除 (市社協)	認知症高齢者 43 件 知的障がい者 45 件 精神障がい者 62 件 その他 13 件 計 163 件 5 年 3 月末現在
低所得者等援護 対策資金（暮ら し応援事業）	要支援世帯等に対し、年末に見舞金を送る。(歳末たすけあい)	(市社協)	103 世帯
介護サービス相 談員派遣事業	介護サービスの質の確保及び向上と、利用者の自立した日常生活の実現を図るため、サービスの利用者、事業者及び行政機関の橋渡し役となり、サービス利用者やその家族に対して相談活動を実施する介護サービス相談員を派遣する。	(対象となるサービス) 介護老人福祉施設、介護老人保健施設、介護療養型医療施設、介護医療院、(介護予防)短期入所生活介護、(介護予防)短期入所療養介護、通所介護、(介護予防)通所リハビリテーション、地域密着型通所介護、(介護予防)認知症対応型通所介護、(介護予防)認知症対応型共同生活介護、(介護予防)小規模多機能型居宅介護、(介護予防)看護小規模多機能型居宅介護、地域密着型介護老人福祉施設入所者生活介護、(介護予防)特定施設入居者生活介護、介護予防・日常生活支援総合事業 (介護保険課) (市社協)	94 事業所 相談件数 114 件

制度の名称	内 容	備 考 (取扱課名)	4 年 度 該 当 者 数																										
生活福祉資金 貸付制度	<p>低所得世帯、障がい者世帯又は高齢者世帯の自立更正のための必要な資金の貸し付けをする。</p> <table border="1" data-bbox="395 421 858 1310"> <thead> <tr> <th colspan="2">資金種</th> </tr> </thead> <tbody> <tr> <td>1</td> <td>総合支援資金</td> </tr> <tr> <td></td> <td>生活支援費 ※ 生活費</td> </tr> <tr> <td></td> <td>住宅入居費 ※ 敷金、礼金等</td> </tr> <tr> <td></td> <td>一時生活再建費 ※ 一時的な需要対応</td> </tr> <tr> <td>2</td> <td>福祉資金</td> </tr> <tr> <td>3</td> <td>緊急小口資金</td> </tr> <tr> <td>4</td> <td>教育支援資金</td> </tr> <tr> <td></td> <td>教育支援費</td> </tr> <tr> <td></td> <td>就学支度費</td> </tr> <tr> <td>5</td> <td>不動産担保型生活資金</td> </tr> <tr> <td></td> <td>不動産担保型生活資金</td> </tr> <tr> <td></td> <td>要保護世帯向け 不動産担保型生活資金</td> </tr> </tbody> </table>	資金種		1	総合支援資金		生活支援費 ※ 生活費		住宅入居費 ※ 敷金、礼金等		一時生活再建費 ※ 一時的な需要対応	2	福祉資金	3	緊急小口資金	4	教育支援資金		教育支援費		就学支度費	5	不動産担保型生活資金		不動産担保型生活資金		要保護世帯向け 不動産担保型生活資金	<p>(貸付条件)</p> <p>①貸付限度額、償還期間は資金ごとによって異なる</p> <p>②貸付利子は資金ごとによって異なる(無利子～3%以内)</p> <p>③保証人(65歳未満1名)は、原則必要</p> <p>※緊急小口資金及び不動産担保型生活資金(要保護世帯向け)は不要</p> <p>(市社協)</p>	<p>193件</p> <p>相談件数 818件</p>
資金種																													
1	総合支援資金																												
	生活支援費 ※ 生活費																												
	住宅入居費 ※ 敷金、礼金等																												
	一時生活再建費 ※ 一時的な需要対応																												
2	福祉資金																												
3	緊急小口資金																												
4	教育支援資金																												
	教育支援費																												
	就学支度費																												
5	不動産担保型生活資金																												
	不動産担保型生活資金																												
	要保護世帯向け 不動産担保型生活資金																												
法律相談事業	<p>法律問題でお困りの方に、山口県弁護士会所属の弁護士が無料で相談に応じる。</p> <p>※要予約 受付は先着順とし、定員になり次第締め切り。</p> <ul style="list-style-type: none"> <li>相談日 毎月第1水曜日(北部エリアを巡回)と第3水曜日(南部エリアを巡回) (祝日の場合は翌開業日)</li> <li>相談時間 午後1時30分から午後3時30分 (1日4件、1件30分以内)</li> </ul>	<p>会場</p> <p>[北部エリア] 山口地域/市社協北部支所 (山口しあわせプラザ内) 徳地地域/市社協徳地出張所 阿東地域/市社協阿東出張所 (山口市阿東老人福祉センター内)</p> <p>[南部エリア] 小郡地域/市社協南部支所 秋穂地域/市社協秋穂出張所 阿知須地域/市社協阿知須出張所 (山口市阿知須健康福祉センター内)</p> <p>(市社協)</p>	<p>59件</p>																										
お元気コール	<p>高齢者や障がい者の世帯で、「安全・安否の確認」や「健康状態の確認」「精神的ケアなどを図るために、電話による声の訪問を実施する。</p> <p>また、福祉的ニーズの把握に努める。</p>	<p>(市社協)</p>	<p>10世帯</p>																										

## 2. 民生（児童）委員の状況

○定数 453人、実数 440人（男230人、女210人） 令和4年12月1日選任 任期3年  
(令和5年3月末日現在)

地区名	区分	民生委員数	世帯数	民生委員1人当り平均担当世帯数	管内面積 km <sup>2</sup>	民生委員1人当り最多担当		民生委員1人当り最少担当	
						世帯数	地区	世帯数	地区
大 殿	(2) 26	3,877	161	13.07	391	天花	24	上天花町	
白 石	(2) 27	5,130	205	4.71	433	西糸米	74	中園市営住宅団地	
湯 田	(2) 26	6,576	274	4.09	427	西朝倉、赤妻パークタウン	73	元町西	
仁 保	(2) 11	1,296	144	72.84	327	井開田西、井開田東、高野東、高野西	35	一貫野	
小 鯖	(2) 12	1,940	194	43.82	311	9,10区	74	14,15,16,17 18区	
大 内	(3) 40	10,479	283	24.92	510	長野、長野グリーンタウン	79	御堀団地、御堀ヶ丘	
宮 野	(2) 25	6,452	280	38.41	467	上桜島、東桜島	119	泉、岩杖	
吉 敷	(2) 20	6,754	375	26.67	538	上東、上東住宅団地	21	吉敷畑	
平 川	(2) 20	8,476	470	19.61	732	平井西、馬木領	88	県営平井団地	
大 歳	(2) 21	6,818	358	10.82	608	黒川市、岩富	158	矢原住宅 矢原第2住宅	
陶	(2) 8	1,020	170	11.52	244	郷下、西陶	116	丸尾上、丸尾東	
鑄銭司	(2) 8	1,290	215	20.42	263	大村、四辻、南	120	道ノ上、上辻	
名田島	(2) 7	555	111	8.93	191	島上、島下、東開作	54	昭和東、昭和西	
秋 穂 二 島	(2) 11	1,054	117	16.15	178	長浜	57	大里	
嘉 川	(2) 16	3,145	224	28.87	369	中田畑、福岡、市	101	岡、原、向原、 寄江、唐樋	
佐 山	(2) 9	1,194	170	12.02	267	鳩岡、遠波	105	須川前、須川後	
山口 計	(33) 287	66,056	260	356.87					
小 郡	(3) 47	12,105	275	33.39	522	柏崎、新開、原・御幸町、高砂町	59	奥畑、前畑	
秋 穂	(2) 23	2,925	139	24.09	238	井南、浜内	53	上本町、本町・宮之旦	
阿知須	(2) 21	4,109	216	25.49	512	飛石	93	中村、西条	
徳 地	(2) 36	2,674	78	290.33	195	伏野上、伏野下、中村、須路上、須路下	24	遠内一区、遠内二区・刀迫、大内谷	
阿 東	(2) 39	2,657	71	293.06	117	御所河内、坂手、原山、東畑	27	成谷、野地、大山、赤釜	
山口市計	(44) 453	90,526	221	1023.23					

(注) 民生委員の( )内は、主任児童委員数を再掲したもの。  
民生委員1人当り平均担当世帯数は、世帯数を主任児童委員を除く民生委員で除したもの。

### 3. 生活保護

#### (1) 県内13市の生活保護状況

(令和5年3月現在)

市	被保護世帯	被保護人員	保護率 (千分比)	扶 助 費	
				4年度計(千円)	月平均(千円)
山口	1,181	1,465	7.59	2,373,326	197,777
下関	3,010	3,594	14.28	5,937,572	494,798
宇部	2,198	2,740	16.98	4,450,142	370,845
萩	322	377	8.63	618,823	51,569
周南	991	1,135	8.34	1,967,100	163,925
防府	466	524	4.64	996,096	83,008
下松	293	354	6.34	643,097	53,591
岩国	1,168	1,388	10.89	2,331,772	194,314
山陽小野田	518	642	10.78	1,060,129	88,344
光	281	333	6.75	569,978	47,498
長門	198	218	6.85	381,346	31,779
柳井	232	269	8.88	494,895	41,241
美祢	122	147	6.48	242,707	20,226
計	10,980	13,186	10.33	22,066,983	1,838,915

(注) 扶助費については3月末現在の支出額であり、決算額ではない。

## (2) 山口市の年度別生活保護状況

(単位 千円)

年度	保護世帯人員率			扶助費									
	世帯 (月平均)	人員(月 平均)	保護率	総額	生活扶助	住宅扶助	教育扶助	医療扶助	介護 扶助	出産 扶助	生業 扶助	葬祭 扶助	施 設 事務費
16	574	790	5.54	1,308,453	428,374	125,662	6,444	665,981	30,265	1,354	45	1,752	48,576
17	642	854	5.11	1,450,732	463,686	134,101	6,491	751,718	29,137	682	2,864	636	61,417
18	721	943	4.92	1,584,117	503,632	142,625	6,956	828,549	23,113	627	2,760	2,167	73,688
19	751	975	5.08	1,672,325	506,850	151,391	5,980	904,574	22,466	249	3,471	1,206	76,138
20	817	1,080	5.62	1,854,410	563,033	171,951	6,257	1,006,624	25,726	694	3,907	1,983	74,235
21	942	1,257	6.32	2,063,392	641,590	206,652	12,324	1,095,226	28,977	1,497	5,609	2,698	68,819
22	1,006	1,362	6.84	2,223,998	708,766	225,713	14,885	1,159,358	38,017	592	4,046	2,064	70,557
23	1,067	1,454	7.40	2,269,773	748,986	242,820	16,880	1,132,859	44,754	2,120	6,448	3,815	71,091
24	1,151	1,584	8.06	2,504,245	801,299	269,726	16,937	1,281,369	45,388	1,791	7,214	5,462	75,059
25	1,200	1,628	8.32	2,539,285	799,933	285,838	17,947	1,307,190	47,307	2,637	7,142	1,799	69,492
26	1,214	1,635	8.37	2,585,063	818,879	289,795	17,581	1,320,668	59,818	964	8,385	3,834	65,139
27	1,221	1,605	8.25	2,607,602	771,256	291,368	15,800	1,395,015	55,716	1,388	7,054	4,525	65,480
28	1,179	1,518	7.69	2,460,339	730,122	282,093	12,694	1,298,470	51,763	2,663	7,386	5,045	70,103
29	1,146	1,463	7.42	2,450,354	683,506	275,170	12,092	1,332,162	59,478	1,560	5,408	3,337	77,641
30	1,123	1,414	7.19	2,342,166	644,116	267,684	10,352	1,266,410	58,741	1,972	5,956	4,424	82,511
元	1,117	1,409	7.20	2,301,296	616,213	265,521	9,550	1,262,728	55,732	727	5,677	2,895	82,253
2	1,113	1,379	7.07	2,350,592	591,985	266,163	8,804	1,334,853	56,302	0	5,101	2,505	84,879
3	1,127	1,395	7.19	2,364,836	606,957	271,454	9,664	1,332,961	52,088	1,609	5,266	2,462	82,375
4	1,151	1,426	7.39	2,375,006	637,073	285,848	8,931	1,299,928	52,236	1,123	5,477	1,657	82,733

(注) 保護率は人口1,000人に対して、停止中の世帯を含む。

(3) 地区別保護状況

(令和5年3月現在)

区分	大 殿	白 石	湯 田	仁 保	小 鯖	大 内	宮 野	吉 敷	平 川
被保護世帯	52	101	187	1	14	87	83	49	134
被保護人員	69	124	229	1	14	109	108	78	156

区分	大 歳	陶	鑄銭司	名田島	秋穂二島	嘉 川	佐 山	施設収容	小 郡
被保護世帯	134	10	13	0	7	7	3	108	118
被保護人員	162	10	15	0	9	8	3	133	138

区分	秋 穂	阿知須	徳 地	阿 東	合 計
被保護世帯	16	15	21	21	1,181
被保護人員	18	19	34	28	1,465

(注) 停止中を含む。

(4) 世帯類型別被保護世帯

(各年度 3月現在)

区 分 年 度	世帯主が働いている世帯					世帯主は働いていないが、 世帯員が働いている世帯	働いている者がいない世帯	合 計
	常 用 勤 労 者	日 雇 労 働 者	内 職	そ の 他	小 計			
11年度	37	11	1	4	53	15	380	448
12年度	29	18	2	4	53	9	392	454
13年度	15	17	1	15	48	17	420	485
14年度	18	36	1	18	73	19	465	557
15年度	20	42	1	15	78	14	484	576
16年度	16	44	1	24	85	13	471	569
17年度	18	60	3	30	111	12	601	724
18年度	22	54	2	49	127	12	582	721
19年度	30	53	2	45	130	13	645	788
20年度	28	67	2	22	119	24	708	851
21年度	35	70	1	60	166	23	799	988
22年度	32	78	2	64	176	20	824	1,020
23年度	30	77	1	82	190	17	895	1,102
24年度	23	83	1	89	196	23	955	1,174
25年度	20	87	0	90	197	23	968	1,188
26年度	20	104	0	84	208	26	974	1,208
27年度	21	110	1	100	232	19	943	1,194
28年度	15	115	1	93	224	18	909	1,151
29年度	19	90	0	102	211	17	897	1,125
30年度	16	91	0	98	205	30	876	1,111
元年度	14	85	0	104	203	22	871	1,096
2年度	10	74	0	98	182	13	905	1,100
3年度	69	15	0	107	191	14	916	1121
4年度	93	8	0	116	217	17	938	1,172
年度構成 (%)	7.9	0.7	0	9.9	18.5	1.5	80.0	100



#### 4. 老人福祉館・老人福祉センター

老人福祉館・老人福祉センターは、高齢者に自主的で健全な活動を促進しており、老人クラブ等の活動の場となるとともに、各種教養講座を開くなど、地域高齢者が自由に利用できるよう、高齢者福祉の向上に資している。

##### (1) 施設の概要

施設名称	山口市老人福祉館	山口市小郡老人福祉センター	山口市阿東老人福祉センター
位 置	山口市下堅小路 254 番地	山口市小郡下郷 1440 番地 1	山口市阿東地福上 1697 番地
開 設 年	昭和 43 年	昭和 59 年	昭和 59 年
構 造	鉄筋コンクリート造 二階建 (山口児童館併設)	鉄筋コンクリート造 二階建	鉄筋コンクリート造 平屋建 (阿東地域交流センター 地福分館併設)
延床面積	615.82 m <sup>2</sup>	651.00 m <sup>2</sup>	562.51 m <sup>2</sup>
設備等	集会室、講座室、娯楽室、図書室	教養娯楽室、集会室、生活相談室、健康相談室	集会室、教養娯楽室、生活相談室、健康相談室

##### (2) 利用状況

(単位：人)

施設名 年度	山口市老人福祉館	山口市小郡老人福祉センター	山口市阿東老人福祉センター
21 年度	9,577	22,342	—
22 年度	8,569	27,689	2,433
23 年度	7,898	25,854	2,465
24 年度	7,555	23,576	1,934
25 年度	8,990	26,709	1,517
26 年度	6,204	27,729	1,271
27 年度	8,712	27,921	1,332
28 年度	11,314	25,803	1,115
29 年度	9,153	24,125	1,213
30 年度	9,477	22,926	952
元年度	7,865	20,746	808
2 年度	5,302	14,380	236
3 年度	4,273	16,180	2,351
4 年度	5,472	16,364	1,972

## 5. 老人憩の家

高齢者の方々に健全な保健休養、教養の向上及びレクリエーション等の場として、気兼ねなくご利用頂き、心身の健康増進を図るとともに、1人でも多くの友をつくり、健康で明るい生きがいを感じてもらうための施設です。

### (1) 施設の概要

施設名	寿泉荘	嘉泉荘	潮寿荘
1. 敷地面積	2,100 m <sup>2</sup>	1,151.09 m <sup>2</sup>	15,282.69 m <sup>2</sup>
2. 構造	鉄筋コンクリート造 平屋建	コンクリートブロック造 平屋建	鉄筋コンクリート造 一部2階建
事務室	8.82 m <sup>2</sup>	7.38 m <sup>2</sup>	14.00 m <sup>2</sup>
談話室	49.38 m <sup>2</sup>	26.87 m <sup>2</sup>	—
広間	111.95 m <sup>2</sup>	65.07 m <sup>2</sup>	159.21 m <sup>2</sup>
浴室	75.18 m <sup>2</sup>	30.09 m <sup>2</sup>	59.86 m <sup>2</sup>
機能回復訓練室	34.90 m <sup>2</sup>	15.27 m <sup>2</sup>	—
和室	85.93 m <sup>2</sup>	31.34 m <sup>2</sup>	99.83 m <sup>2</sup>
小会議室	9.85 m <sup>2</sup>	—	—
機械室	24.84 m <sup>2</sup>	13.00 m <sup>2</sup>	30.77 m <sup>2</sup>
その他	112.49 m <sup>2</sup>	22.39 m <sup>2</sup>	283.53 m <sup>2</sup>
計	513.34 m <sup>2</sup>	211.41 m <sup>2</sup>	647.20 m <sup>2</sup>
3. 娯楽用備品他	テレビ、碁盤、将棋盤	テレビ、碁盤、将棋盤	テレビ、碁盤、将棋盤 ゲートボール場

### (2) 利用状況

(単位：人)

施設名	寿泉荘	嘉泉荘	潮寿荘
17年度	37,493	5,484	13,919
18年度	36,188	6,204	13,505
19年度	34,568	6,641	13,564
20年度	33,450	6,841	12,772
21年度	31,894	7,306	13,051
22年度	30,932	7,441	12,533
23年度	33,593	6,732	10,987
24年度	34,437	6,361	10,734
25年度	31,721	6,002	10,069
26年度	33,326	5,549	8,991
27年度	33,664	5,224	7,746
28年度	31,686	5,399	7,954
29年度	29,431	5,766	8,345
30年度	27,427	5,812	6,771
元年度	27,925	5,445	7,282
2年度	20,907	4,655	5,558
3年度	20,705	4,141	5,355
4年度	20,375	4,865	5,893

## 6. 高齢者生きがいセンター

高齢者の生きがいの創造及び社会参加並びに世代交流促進等地域住民のコミュニティ活動に利用していただきます。

(令和5年4月1日現在)

名称	愛称	所在地	敷地面積 (㎡)	建物延床 面積(㎡)	構造	管理運営
小鱈高齢者 生きがいセンター	正田の館	山口市下小鱈 654番地6	991	141.514	木造平屋建	小鱈地区社会 福祉協議会
大内高齢者 生きがいセンター	大内の館	山口市大内矢田 北五丁目8番28号	1,139	149.94	木造平屋建	大内地区社会 福祉協議会
宮野高齢者 生きがいセンター	宮野やすらぎ の里	山口市宮野下 784番地3	895	149.95	木造平屋建	宮野地区高齢 者生きがいセ ンター運営委 員会
吉敷高齢者 生きがいセンター	げんきやかた	山口市吉敷佐畑 一丁目10番13号	148.76	123.80	木造2階建	吉敷地区社会 福祉協議会
平川高齢者 生きがいセンター	九田の館	山口市黒川 866番地1	749	149.00	木造平屋建	平川高齢者生 きがいセンタ ー運営委員会
鑄銭司高齢者 生きがいセンター	鑄銭司生きがい センター	山口市鑄銭司 5435番地1	790.87	137.65	軽量鉄骨造	鑄銭司地区社 会福祉協議会
陶高齢者 生きがいセンター	陶いきがい センター	山口市陶 571番地	883.38	118.83	木造平屋建	陶いきがいセ ンター運営委 員会
名田島高齢者 生きがいセンター	いきいきやかた	山口市名田島 1529番地	765.78	118.55	木造平屋建	名田島地区社 会福祉協議会
秋穂二島高齢者 生きがいセンター	もやいの里	山口市秋穂二島 5551番地1	999	119.00	木造平屋建	秋穂二島地区 社会福祉協議 会
嘉川高齢者 生きがいセンター	なごみの家	山口市深溝 10048番地3	908.58	149.23	木造平屋建	嘉川高齢者生 きがいセンタ ー運営委員会
佐山高齢者 生きがいセンター	佐山ふれあい 館	山口市佐山 3875番地2	998	119.97	木造平屋建	佐山地区社会 福祉協議会
小郡高齢者 生きがいセンター	山手が丘	山口市小郡尾崎町 3番11号	2,035.34	258.39	木造セメント 瓦葺平屋建	小郡高齢者生 きがいセンタ ー運営委員会
小郡高齢者 生きがいセンター さるびあ館	さるびあ館	山口市小郡尾崎町 2番2号	2,972.90	135.00	木造 ログハウス	山口市社会福 祉協議会

## 7. 老人福祉

### (1) 老人クラブ

(令和5年4月1日)

クラブ数	会員数	老人クラブ助成
174	5,674	(助成基準) 運営月1月当たり、3,100円、年37,200円を 限度として実使用経費相当額を助成 (会員数による加算) 61人以上は20,000円加算、91人以上は40,000円加算

### (2) 老人ホーム入所措置状況

(令和5年4月1日現在)

施設名	定員	R5.4.1現在	R4.4.1現在	増減	施設所在地	
養護老人ホーム	福寿園	50	45	50	△5	山口市
	秋楽園	100	69	74	△5	山口市
	阿東老人ホーム	50	46	41	5	山口市
	やはず苑	50	2	2	0	防府市
	春光苑	80	4	5	△1	下関市
	長生園	50	1	1	0	山陽小野田市
	共楽荘	30	0	1	△1	美祢市
	きさんの里	90	1	1	0	周南市
	合計	—	168	175	△7	—

## 8. 障がい者福祉

### (1) 身体障害者手帳交付の種類別状況

区 分		肢 体 不自由	視覚障害	聴覚平衡 機能障害	音 声 言 語 障 害	内部障害	計
令和5年3月31日 現 在	18才未満	78	4	11	1	33	127
	18才以上	3,343	427	590	129	2,393	6,882
	計	3,421	431	601	130	2,426	7,009
令和4年3月31日 現 在	18才未満	80	6	13	2	31	132
	18才以上	3,456	430	583	136	2,348	6,953
	計	3,536	436	596	138	2,379	7,085

### (2) 身体障害者更生援護状況

(令和4年度中)

区 分	更 生 援 護 取 扱 実 人 数	相 談 等 件 数		
		補 装 具	施 設 へ 入 所 及 び 紹 介	更 生 医 療
肢 体 不 自 由 者	261	223	0	38
視 覚 障 害 者	23	23	0	0
聴 覚 障 害 者	97	97	0	2
言 語 障 害 者	0	0	0	0
内 部 障 害 者	779	2	0	777
計	1,160	345	0	817

### (3) 知的障害者療育手帳交付状況

(令和5年3月31日現在)

A (重 度)		B (中・軽度)		計
18才未満	18才以上	18才未満	18才以上	
105	493	246	812	1,656

### (4) 精神障害者保健福祉手帳交付状況

(令和5年3月31日現在)

1 級		2 級		3 級		計
18才未満	18才以上	18才未満	18才以上	18才未満	18才以上	
1	337	6	932	62	733	2,071

## (5) 障害者支援施設入所状況

(令和5年3月31日現在)

施設名	区分	本市の利用者数	所在地
ひらきの里	施設入所支援	15	山口市
なでしこ園	施設入所支援	30	山口市
ライブリーあそかの園	施設入所支援	2	美祢市
鹿野学園第二成人部	施設入所支援	7	周南市
セルプ南風	施設入所支援	6	宇部市
高嶺園	施設入所支援	4	宇部市
しんわ苑	施設入所支援	3	萩市
ゆうあい	施設入所支援	10	防府市
なごみの里	施設入所支援	2	下関市
あした	施設入所支援	9	宇部市
たちばな園	施設入所支援	1	周防大島町
若葉園	施設入所支援	1	岩国市
鹿野学園成人部	施設入所支援	2	周南市
くるみ邑美園	施設入所支援	1	島根県邑南町
日の山のぞみ苑	施設入所支援	8	宇部市
山口コロニーワークセンター	施設入所支援	6	防府市
広島ひかり園	施設入所支援	1	広島県廿日市市
華南園	施設入所支援	10	防府市
湯免清風園	施設入所支援	1	長門市
下関幸陽園	施設入所支援	2	下関市
鼓澄苑	施設入所支援	1	周南市

施設名	区分	本市の利用者数	所在地
フェニックス	施設入所支援	1	下関市
ふしの学園 宮野の里	施設入所支援	31	山口市
ふしの学園 第2宮野の里	施設入所支援	19	山口市
るりがくえん	施設入所支援	21	山口市
王司山田園	施設入所支援	1	下関市
城南学園更生部	施設入所支援	1	田布施町
城南学園第二更生部	施設入所支援	2	田布施町
山口秋穂園	施設入所支援	22	山口市
別府第2ワークショップ	施設入所支援	1	大分県別府市
別府第3ワークショップ	施設入所支援	2	大分県別府市
第1しょうせい苑	施設入所支援	2	下松市
第2しょうせい苑	施設入所支援	1	下松市
柳井ひまわり園	施設入所支援	2	柳井市
つくし園	施設入所支援	11	周南市
華の浦学園	施設入所支援	5	防府市
みつば園	施設入所支援	1	山陽小野田市
福祥苑	施設入所支援	2	長門市
防府市大平園	施設入所支援	4	防府市
合計		251	

## 9. 市内社会福祉施設一覧

種 類	施設の名称	所在地	設置者・経営者
老人福祉センター	山 口 市 老 人 福 祉 館	山口市下堅小路 254 番地	設置者 山 口 市 運営者 山口市社会福祉協議会
	山 口 市 小 郡 老 人 福 祉 セ ン タ ー	山口市小郡下郷 1440 番地 1	山 口 市
	山 口 市 阿 東 老 人 福 祉 セ ン タ ー	山口市阿東地福上 1697 番地	山 口 市
老 人 憩 の 家	山 口 市 老 人 憩 の 家 寿 泉 荘	山口市湯田温泉五丁目 2 番 21 号	設置者 山 口 市 運営者 株式会社三宅商事
	山 口 市 老 人 憩 の 家 嘉 泉 荘	山口市嘉川 1439 番地 1	〃
	山 口 市 老 人 憩 の 家 潮 寿 荘	山口市秋穂二島 10438 番地 1	〃
養 護 老 人 ホ ー ム	済生会山口地域ケアセンター養護老人ホーム福寿園	山口市朝倉町 5 番 4 号	社会福祉法人恩賜財団 済生会支部山口県済生会 済生会山口地域ケアセンター
	山口市養護老人ホーム秋楽園	山口市秋穂東 3993 番地	設置者 山 口 市 運営者 社会福祉法人博愛会
	山口市阿東老人ホーム	山口市阿東生雲中 300 番地	設置者 山 口 市 運営者 社会福祉法人あんずの里
隣 保 館	山 口 隣 保 館	山口市三和町 3 番 1 号	山 口 市
	陶 隣 保 館 [陶ふれあいセンター]	山口市陶 4713 番地 1	〃
障 害 者 支 援 施 設	ふしの学園宮野の里	山口市宮野上 3346 番地	社会福祉法人ふしの学園 理事長 柴田 朗
	ふしの学園第2宮野の里	山口市宮野上 3358 番地	社会福祉法人ふしの学園 理事長 柴田 朗
	る り が く え ん	山口市鑄銭司 10812 番地 1	社会福祉法人るりがくえん 理事長 湯田 克治
	障 害 者 支 援 施 設 ひ ら き の 里	山口市仁保中郷 10043 番地	社会福祉法人ひらきの里 理事長 平尾 要
	障 害 者 支 援 施 設 山 口 秋 穂 園	山口市秋穂二島 10434 番地 1	社会福祉法人親誠会 理事長 恒松 成人
	済生会山口地域ケアセンター障害者支援施設なでしこ園	山口市朝倉町 4 番 55 号	社会福祉法人恩賜財団 済生会支部山口県済生会 支部長 津江 和成



施設長	認可年月日	建物の構造面積 (㎡)	定員
石丸 義臣	事業開始 昭和43年 4月 15日	鉄筋コンクリート二階建 615.82	205
森 脇 一彦	昭和59年 4月 1日	鉄筋コンクリート二階建 651.00	184
伊藤 辰朗	昭和59年 5月 1日	鉄筋コンクリート造平屋建 562.51	—
池田 美佐代	事業開始 昭和49年 1月 24日	鉄筋コンクリート平屋建 513.34	—
岩本 啓夫	事業開始 昭和50年 4月 1日	コンクリートブロック平屋建 211.41	—
浅原 義人	事業開始 昭和56年 7月 21日	鉄筋コンクリート一部二階建 647.20	—
磯本 智恵	平成20年 4月 1日	鉄筋コンクリート三階建 3,064.5	50
津川 宏幸	昭和27年 9月 1日	鉄筋コンクリート一部二階建 4,483.42	100
村山 一男	平成19年 4月 1日	木造平屋建一部 鉄筋コンクリート造 2,662.41	50
寺田 誠	事業開始 昭和43年 1月 1日	補強コンクリートブロック造二階建 409.68	—
秋本 龍夫	事業開始 昭和50年 4月 1日	補強コンクリートブロック造二階建 564.43	—
内田 典生	昭和44年 7月 4日	鉄筋コンクリート造一部二階建 3,339.39	50
竹村 佳久	平成 5年 4月 1日	鉄筋コンクリート平屋建 1,151.09	30
三枝 啓巳	昭和46年 4月 1日	鉄筋コンクリート三階建 3,283.58	76
松本 正	事業開始 平成 3年 4月 1日	鉄筋コンクリート平屋建 970.52	54
恒松 成人	昭和59年 4月 1日	鉄筋コンクリート一部七階建 1,931.75	60
津田 安史	平成15年 4月 1日	鉄筋コンクリート造三階建 1,802.24	52

種 類	施設の名称	所在地	設置者・経営者
生活介護事業所	デイサービスラ・ベルヴィ	山口市木町6番1号	NPO法人素敵な人生 理事長 大嶋 元
	済生会山口地域ケアセンターなでしこ園 デイサービスセンター	山口市朝倉町4番55号	社会福祉法人恩賜財団済生会支部山口県済生会 支部長 津江 和成
	障害者支援施設ひらきの里	山口市仁保中郷10043番地	社会福祉法人ひらきの里 理事長 平尾 要
	ウ ッ ド ・ ム ー ン	山口市周布町2番8号	NPO法人山口ウッドムーンネットワーク 理事長 松田 信夫
	ライフサポート愛心	山口市阿知須7921番地	NPO法人愛心 理事長 村田 清次
	多機能型事業所 ひらきの家	山口市仁保中郷10053番地1	社会福祉法人ひらきの里 理事長 平尾 要
	済生会山口地域ケアセンター 障害者支援施設 なでしこ園	山口市朝倉町4番55号	社会福祉法人恩賜財団 済生会支部山口県済生会 支部長 村田 雅弘
	ア ス ・ ラ イ フ	山口市駅通り一丁目3番10号	社会福祉法人アス・ライフ 理事長 藤田 英二
	ふしの学園宮野の里	山口市宮野上3346番地	社会福祉法人ふしの学園 理事長 柴田 朗
	ふしの学園第2宮野の里	山口市宮野上3358番地	社会福祉法人ふしの学園 理事長 柴田 朗
	多機能型通所施設鳴滝園	山口市下小鯖1359番地3	社会福祉法人ほおの木会 理事長 岡山 忠博
	るりがくえん	山口市鑄銭司10812番地1	社会福祉法人るりがくえん 理事長 湯田 克治
	障害者支援施設 山口秋穂園	山口市秋穂二島10434番地1	社会福祉法人親誠会 理事長 恒松 成人
	夢のみずうみ村山口 デイサービスセンター	山口市巾尾787番地1	社会福祉法人夢のみずうみ村 理事長 宮本 志郎
	ステップあそかの園	山口市朝田900番1	社会福祉法人同朋福祉会 理事長 河内 美舟
生活介護事業所ぽっけ	山口市下小鯖2173番地2	NPO法人ラブコミュニテイライフ 理事長 石川 信子	

施設長	認可年月日	建物の構造面積（㎡）	定員
大 嶋 元	平成18年10月 1日	—	13
津 田 安 史	平成19年 4月 1日	—	20
松 本 正	平成19年10月 1日	—	50
蔵 田 佐 弥 子	平成20年 4月 1日	—	15
田 中 優 子	平成21年 4月 1日	—	20
平 尾 要	平成21年 6月 1日	—	20
津 田 安 史	平成21年 8月 1日	—	52
佐 々 野 久 男	平成22年 4月 1日	—	25
古 屋 一 廣	平成23年 4月 1日	—	50
竹 村 佳 久	平成23年 4月 1日	—	30
三 輪 治 彦	平成23年 4月 1日	—	15
三 枝 啓 已	平成23年 4月 1日	—	70
恒 松 成 人	平成23年 4月 1日	—	60
小 林 京 子	平成23年 8月 1日	—	20
河 内 淳 慈	平成24年 4月 1日	—	22
石 川 信 子	平成26年 4月 1日	—	20

種 類	施設の名称	所在地	設置者・経営者
生活介護事業所	障がい者デイサービスセンターぬくもり山口	山口市小郡上郷 4182 番 1	株式会社ネハリ 代表取締役 大脇 博光
	ト イ ロ	山口市大内御堀 3802 番地 1	社会福祉法人ひとつの会 理事長 内田 芳明
	ハートハウス大歳 小規模多機能型居宅介護	山口市朝田 751 番地 1	有限会社あんのメディカル 取締役 阿武 幸美
	ハートハウス小郡 小規模多機能型居宅介護	山口市小郡下郷 866 番地 4	有限会社あんのメディカル 取締役 阿武 幸美
	ハートホーム南山口 デイサービスセンター	山口市深溝 803 番地 1	社会福祉法人青藍会 理事長 阿武 義人
	はあと m+M3W 新山口	山口市小郡平成町 1 番 18 号	社会福祉法人青藍会 理事長 阿武 義人
	0 h a n a	山口市大内長野 1497 番地 17	NPO 法人 Ohana 理事長 大津 友子
自立訓練（生活訓練）事業所	と ま り 木	山口市小郡若草町 3 番 26 号	医療法人若草会 理事長 牧原 紀彦
	ア ス ・ ラ イ フ	山口市駅通り一丁目 3 番 10 号	社会福祉法人アス・ライフ 理事長 藤田 英二
自立訓練（宿泊型自立訓練）事業所	る り ワ ー ク ス	山口市鑄銭司 10812 番地 1	社会福祉法人るりがくえん 理事長 湯田 克治
就労移行支援事業所	フ ィ オ ー レ	山口市小郡若草町 3 番 5 号	医療法人若草会 理事長 牧原 紀彦
	シオン多機能事業所	山口市大内御堀 3953 番地 15	NPO 法人ベーター障害者支援センター 理事長 上松 真由美
	障害福祉サービス事業所 ステップあそかの園	山口市朝田 900 番 1	社会福祉法人同朋福祉会 理事長 河内 美舟
	ア ス ・ ワ ー ク	山口市宮島町 5 番 26 号	社会福祉法人アス・ライフ 理事長 藤田 英二

施設長	認可年月日	建物の構造面積 (㎡)	定員
藤 木 一 正	平成28年 7月 1日	—	20
古 谷 夏 子	平成31年 4月 1日	—	20
中 尾 能 彦	平成31年 4月 1日	—	15
柴 田 真 宏	平成31年 4月 1日	—	15
櫻 田 恵 太	平成31年 4月 1日	—	50
上 田 隆 文	令和 5年 4月 1日	—	6
大 津 友 子	令和 2年11月 1日	—	20
中 村 隆 子	平成19年 4月 1日	—	20
佐 々 野 久 男	平成22年 4月 1日	—	6
三 枝 啓 巳	平成23年 4月 1日	—	—
大 濱 平	平成20年 3月 1日	—	6
桑 原 健 介	平成22年 4月 1日	—	10
河 内 淳 慈	平成24年 4月 1日	—	6
梅 田 和 平	平成29年 6月 1日	—	6

種 類	施設の名称	所在地	設置者・経営者
就労移行支援事業所	アークス山口	山口市小郡大正町 11 番 10 号 マルワビル 1 階	一般社団法人 STARCX 代表理事 大迫 陽介
	ジョブサポート・ツインカンパニー	山口市平井 816 番地 12	一般社団法人ツインクロス 代表理事 山根 律子
	ディーキャリア 新山口オフィス	山口市小郡黄金町 10 番 3 号 第 2 正興ビル 2 階	株式会社サポートキャリア 代表取締役 武野 雅明
就 労 継 続 支 援 A 型 事 業 所	株 式 会 社 コ セ イ	山口市小郡船倉町 3 番 17 号	株式会社コセイ 代表取締役 谷崎 吉宏
	アークス山口	山口市小郡大正町 11 番 10 号 マルワビル 1 階	一般社団法人 STARCX 代表理事 大迫 陽介
	サニーデイズ	山口市阿知須 4746 番地 5	合同会社サニーデイズ 代表社員 辻村 和枝
	はあとW吉敷	山口市吉敷中東一丁目 2 番 6 号 みずほビル	社会福祉法人青藍会 理事長 阿武 義人
	ビエネスタ新山口	山口市小郡下郷高砂町 2 番 11 号 新山口ビル 1 階	株式会社ビエネスタ 代表取締役 木村 純
就 労 継 続 支 援 B 型 事 業 所	山口市社会福祉協議会 障害者福祉作業所	山口市下堅小路 103 番地 3	社会福祉法人山口市社会福祉協議会 会長 徳永 雅典
	フイオーレ	山口市小郡若草町 3 番 5 号	医療法人若草会 理事長 牧原 紀彦
	就労継続支援みのり苑	山口市秋穂東 6031 番地 1	NPO法人つくしの会 理事長 福江 明久
	ワークステーション大歳	山口市朝田 941 番地 1	NPO法人ふれあいの家鴻の峯 理事長 杉山 節子
	さやか工房	山口市平井 952 番地 10	社会福祉法人さやか 理事長 立石 彰男
	ワークハウスすぜんじ	山口市鑄銭司 3350 番地	社会福祉法人博愛会 理事長 高橋 幹治
	山口地域就労継続 支援事業所	山口市宮野下 1277 番地	NPO法人ラブコミュニティーライフ 理事長 石川 信子

施設長	認可年月日	建物の構造面積 (㎡)	定員
大 迫 陽 介	平成29年11月 1日	—	10
藤 田 浩	令和元年 7月 1日	—	6
前 原 康 典	令和 4年 10月 1日	—	4
水 江 久 美	平成25年12月 1日	—	20
大 迫 陽 介	平成29年11月 1日	—	10
上 野 憲 子	令和元年 10月 1日	—	20
福 田 通 寛	令和 2年 8月 1日	—	10
木 村 純	令和 3年 12月 1日	—	10
田 中 芳 明	平成19年 4月 1日	—	20
大 濱 平	平成20年 3月 1日	—	34
清 水 鏡 子	平成20年 4月 1日	—	20
菊 本 尚 吾	平成20年 4月 1日	—	30
上 原 京 子	平成20年 4月 1日	—	20
在 木 大 介	平成20年 4月 1日	—	24
大 屋 守	平成21年 4月 1日	—	20

種 類	施設の名称	所在地	設置者・経営者
就 労 継 続 支 援 B 型 事 業 所	多機能型通所施設鳴滝園	山口市下小鯖 1359 番地 3	社会福祉法人ほおの木会 理事長 岡山 忠博
	シオン多機能事業所	山口市大内御堀 3953 番地 15	NPO法人ベーター障害者 支援センター 理事長 上松 真由美
	福祉の店アミーチ	山口市小郡大正町 8 番 6 号	NPO法人福祉の店アミーチ 理事長 西村 良夫
	多機能型事業所 ひらきの家	山口市仁保中郷 10053 番 地 1	社会福祉法人ひらきの里 理事長 平尾 要
	るりがくえん きらら夢 K O B O	山口市宮野上 783 番地	社会福祉法人るりがくえん 理事長 湯田 克治
	るりワークス	山口市鑄銭司 10812 番地 1	社会福祉法人るりがくえん 理事長 湯田 克治
	みんなの森	山口市下小鯖 2698 番地 1	有限会社小川 取締役 小川 伸一郎
	ふしのエコ事業所	山口市宮野上 3342 番地	社会福祉法人ふしの学園 理事長 柴田 朗
	障害福祉サービス事業所 ステップあそかの園	山口市朝田 900 番 1	社会福祉法人同朋福祉会 理事長 河内 美舟
	はあと m+M3W 新山口	山口市小郡平成町 1 番 18 号	社会福祉法人青藍会 理事長 阿武 義人
	アス・ワーク	山口市宮島町 5 番 26 号	社会福祉法人アス・ライフ 理事長 藤田 英二
	クロスビー	山口市吉敷下東四丁目 11 番 1 号	株式会社つばさ 代表取締役 重田 富美夫
	ジョブサポート・ ツインカンパニー	山口市平井 816 番地 12	一般社団法人ツインクロス 代表理事 山根 律子
	就労継続支援 B 型 楽楽	山口市秋穂二島 3838 番地	一般社団法人ゆりかごから はかばまで 理事長 細井 幸子
	ごはん処りゅう庵	山口市小郡新町四丁目 10 番 20 号	株式会社ライジング 代表取締役 稲村 秀彦
はあと W 吉敷	山口市吉敷中東一丁目 2 番 6 号 みずほビル	社会福祉法人青藍会 理事長 阿武 義人	



施設長	認可年月日	建物の構造面積 (㎡)	定員
三輪 治彦	平成21年 4月 1日	—	45
桑原 健介	平成22年 4月 1日	—	20
木村 祐介	平成22年11月 1日	—	20
平尾 要	平成23年 4月 1日	—	15
三枝 啓巳	平成23年 4月 1日	—	20
三枝 啓巳	平成23年 4月 1日	—	20
志賀 希代子	平成23年 5月 1日	—	30
野原 徹	平成24年 4月 1日	—	20
河内 淳慈	平成24年 7月 1日	—	12
上田 隆文	平成28年4月1日	—	14
梅田 和平	平成29年 6月 1日	—	25
重田 富美夫	平成30年 8月 1日	—	20
藤田 浩	令和元年 7月 1日	—	14
宮沢 龍太郎	令和 2年 5月 1日	—	20
中島 直哉	令和 2年 7月 1日	—	20
福田 通寛	令和 2年 8月 1日	—	10

種 類	施設の名称	所在地	設置者・経営者
就 労 継 続 支 援 B 型 事 業 所	就労継続支援B型事業所の 結 の 里	山口市吉敷赤田二丁目13 番25号	NPO法人 felice 理事長 磯部 マキ
	アークス新山口	山口市小郡高砂町2番19 号	一般社団法人STARCX 代表理事 大迫 陽介
	心の里あらいぶ	山口市小郡下郷16番2号	株式会社アクト 代表取締役 西山 奈津美
	ダイクロック・ワークス	山口市朝田79番地	合同会社唯美会 代表社員 宮崎 謙二
	のんびりいこう	山口市秋穂二島1911番地	合同会社ティトグループ 代表社員 伊藤 卓芳
	アステイナ	山口市宮野上176番地3	合同会社ギルドやまぐち 代表社員 岡部 広暢
就 労 定 着 支 援 事 業	はあと m+M3W 新山口	山口市小郡平成町1番18 号	社会福祉法人青藍会 理事長 阿武 義人
	障害福祉サービス事業所 ステップあそかの園	山口市朝田900番1	社会福祉法人同朋福祉会 理事長 河内 美舟
	フイオーレ	山口市小郡若草町3番5 号	医療法人 若草会 理事長 牧原 紀彦
自 立 生 活 援 助 事 業 所	自立生活援助事業トイロ	山口市大内御堀3802番地 1	社会福祉法人ひとつの会 理事長 内田 芳明
	自立生活援助みんなの森	山口市下小鯖2698番地1	有限会社小川 取締役 小川 伸一郎
共 同 生 活 援 助 事 業 所	カーサ若草	山口市小郡平砂町7番16 号	医療法人若草会 理事長 牧原 紀彦
	さやかホーム	山口市平井952番地10	社会福祉法人さやか 理事長 立石 彰男
	ケアホームながさわ	山口市鑄銭司3364番地	医療法人清和会 理事長 高橋 幹治
	グループホームひまわり荘	山口市鑄銭司3347番地	社会福祉法人博愛会 理事長 高橋 幹治
	グループホームひらき	山口市仁保中郷10050番地1、 10050番地2、10053番地1	社会福祉法人ひらきの里 理事長 平尾 要

施設長	認可年月日	建物の構造面積 (㎡)	定員
河村美紀	令和 2年10月 1日	—	20
河嶋夏子	令和 3年 3月 1日	—	20
本郷伊吹	令和 3年 4月 1日	—	20
高嶋秀樹	令和 3年12月 1日	—	20
伊藤卓芳	令和 4年 4月 1日	—	20
岡部広暢	令和 5年 4月 1日	—	20
上田隆文	平成30年10月 1日	—	—
河内淳慈	平成31年 2月 1日	—	—
大濱平	令和元年 6月 1日	—	—
古谷夏子	令和 3年 2月 1日	—	—
東美奈子	令和 4年 3月 1日	—	—
中村隆子	平成18年10月 1日	—	21
上原京子	平成18年10月 1日	—	9
久保田哲矩	平成18年10月 1日	—	20
在木大介	平成18年10月 1日	—	22
平尾要	平成18年10月 1日	—	19

種 類	施設の名称	所在地	設置者・経営者
共同生活援助事業所	ふ  し の ホ ー ム	山口市宮野上 3341 番地	社会福祉法人ふしの学園 理事長 柴田 朗
	るりがくえんホーム	山口市鑄銭司 10812 番地 1	社会福祉法人るりがくえん 理事長 湯田 克治
	アットホーム鳴滝園	山口市下小鯖 1359 番地 3	社会福祉法人ほおの木会 理事長 岡山 忠博
	るりがくえんきららホーム	山口市宮野上 1115 番地	社会福祉法人るりがくえん 理事長 湯田 克治
	ケアホームかがやき	山口市下小鯖 2161 番地 1	NPO法人太陽 理事長 山本 太郎
	お お と し 荘	山口市朝田 1099 番地 4	NPO法人ふれあいの家鴻 の峯 理事長 杉山 節子
	グループホーム山口 あそかの園	山口市朝田 900 番 1	社会福祉法人同朋福祉会 理事長 河内 美舟
	グループホームみなと	山口市秋穂二島 10440 番 地 1	社会福祉法人親誠会 理事長 恒松 成人
	ひとつの会ホーム	山口市平井 494 番地 5	社会福祉法人ひとつの会 理事長 内田 芳明
	グループホームあかり	山口市宮野下 981 番地 1	NPO法人ラブコミュニティー ライフ 理事長 石川 信子
	グループホーム ビューティー	山口市秋穂二島 3838 番地	一般社団法人ゆりかごからは かばまで 理事長 細井 幸子
	ダイクロック・メゾン	山口市朝田 79 番地	合同会社唯美会 代表社員 宮崎 謙二
	グループホーム コーンアーク	山口市黒川 3472 番地 1	一般社団法人コーンアーク 代表理事 国本 敏江
福祉型児童発達 支援センター	子ども発達支援センター愛 山口市富田原町 1 番 50 号	社会福祉法人吉敷愛児園 理事長 宮原 大地	
障害児通所 支援事業所 (児童発達支援)	子ども発達支援センター愛 親子通園部 ゆう	山口市富田原町 1 番 50 号	社会福祉法人吉敷愛児園 理事長 宮原 大地
	子ども通所サービスあぼろ	山口市仁保中郷 962 番地	社会福祉法人ひらきの里 理事長 平尾 要

施設長	認可年月日	建物の構造面積 (㎡)	定員
古 屋 一 廣	平成18年10月 1日	—	4
三 枝 啓 巳	平成18年10月 1日	—	39
三 輪 治 彦	平成18年10月 1日	—	57
三 枝 啓 巳	平成19年 4月 1日	—	12
山 本 太 郎	平成21年 4月 1日	—	6
菊 本 尚 吾	平成21年 4月 1日	—	5
河 内 淳 慈	平成25年 7月 1日	—	14
恒 松 成 人	平成28年 7月 1日	—	4
古 谷 夏 子	平成30年 7月 1日	—	7
石 川 信 子	令和 2年 4月 1日	—	8
宮 沢 龍 太 郎	令和 2年 5月 1日	—	7
高 嶋 秀 樹	令和 4年 4月 1日	—	6
国 本 敏 江	令和4年 11月 1日	—	10
大 草 香 代	平成24年 4月 1日	—	30
大 草 香 代	平成24年 4月 1日	—	10
松 本 正	平成24年 7月 1日	—	10

種 類	施設の名称	所在地	設置者・経営者
障 害 児 通 所 支 援 事 業 所 ( 児 童 発 達 支 援 )	子育て支援センター しらさぎキッズ	山口市鑄銭司 2535 番地	NPO法人子育て支援セン ターしらさぎキッズ 理事長 吉村 静馬
	多機能事業所マーブル	山口市黒川 2734 番地	株式会社マーブルアーク 代表取締役 山根 律子
	児童発達支援・放課後等デ イサービス事業所あくしゅ	山口市大市町 3 番 3 号	NPO法人あくしゅ 理事長 藤田 久美
	子育て支援センター しらさぎキッズ小郡	山口市小郡新町二丁目 7 番 15 号	NPO法人子育て支援セン ターしらさぎキッズ 理事長 吉村 静馬
	はあとキッズ i 新山口	山口市小郡平成町 1 番 16 号	社会福祉法人青藍会 理事長 阿武 義人
	マーブルスポット	山口市平井 792 番地 6 ホ ビースビル 1F	株式会社マーブルアーク 代表取締役 山根 律子
	クロスロードもこもこ園	山口市小郡新町七丁目 8 番 23 号	特定非営利活動法人クロス ロード 理事長 山根 律子
	多機能型事業所 amiami	山口市下小鯖 11415 番地 2	特定非営利活動法人 amiami 理事長 勝田 美鈴
	マーブルパレット	山口市平井 205 番地 1	株式会社マーブルアーク 代表取締役 山根 律子
	愛 心 子 ど も の 家	山口市阿知須 1442 番地 2	特定非営利活動法人愛心 理事長 村田 清次
	はあと f + j 小郡南	山口市小郡花園町 5 番 10 号	社会福祉法人青藍会 理事長 阿武 義人
	あ い く	山口市大内御堀 3934 番地 14	一般社団法人キッズプラス 代表理事 三池 収亮
	ま え ば 小 児 科 こ ども 支 援 事 業 所	山口市小郡下郷 59 番 2	医療法人まえば小児科クリ ニック 代表理事 前場 進治
	はあと m + M2 新山口	山口市小郡平成町 1 番 16 号	社会福祉法人青藍会 理事長 阿武 義人
	ミ ン ト ブ ル ー	山口市阿知須字上荒内 2080	特定非営利活動法人クロス ロード 理事長 山根 律子
ネ ム ハ イ ス ク ー ル 学 習 セ ン タ ー	山口市小郡高砂町 3 番 24 号伸光ビル 1F	株式会社ノムラエクスパー トモール 代表取締役 岸和田 竜男	

施設長	認可年月日	建物の構造面積 (㎡)	定員
能 美 香 織	平成25年 4月 1日	—	10
福 田 満 理 子	平成26年 5月 1日	—	10
岡 田 佐 保 子	平成26年 4月 1日	—	10
西 由 里 子	平成25年10月 1日	—	10
澤 田 晃 代	平成26年 6月 1日	—	10
穂 枝 裕 子	平成27年 5月 1日	—	10
山 本 啓 子	平成29年 5月 1日	—	10
勝 田 美 鈴	平成29年11月 1日	—	10
河 村 舞	平成30年 5月 1日	—	10
村 田 洋 志	平成30年10月 1日	—	10
松 田 直 美	平成31年 1月 1日	—	15
中 嶋 一 男	平成31年 3月 1日	—	10
前 場 進 治	令和 2年 9月 1日	—	20
澤 田 晃 代	令和 3年 5月 1日	—	5
砂 村 幹 夫	令和 4年 8月 1日	—	10
篠 原 友 美 子	令和 4年 9月 1日	—	10

種 類	施設の名称	所在地	設置者・経営者
障 害 児 通 所 支 援 事 業 所 ( 児 童 発 達 支 援 )	は あ と f + j 中 央	山口市神田町4番8号	社会福祉法人青藍会 理事長 阿武 義人
	まえば小児科こども支援 吉 敷 事 業 所	山口市吉敷中東三丁目13 番6号	医療法人まえば小児科クリ ニック 代表理事 前場 進治
障 害 児 通 所 支 援 事 業 所 ( 医 療 型 児 童 発 達 支 援 )	は あ と m + M 新 山 口	山口市小郡平成町1番16 号	社会福祉法人青藍会 理事長 阿武 義人
障 害 児 通 所 支 援 事 業 所 ( 放 課 後 等 デ イ サ ー ビ ス )	ウ ッ ド ・ ム ー ン	山口市周布町2番8号	NPO法人山ロウッドム ンネットワーク 理事長 松田 信夫
	子ども通所サービスあぼろ	山口市仁保中郷962番地	社会福祉法人ひらきの里 理事長 平尾 要
	障 害 児 通 所 支 援 事 業 所 ス テ ッ プ あ そ か の 園	山口市朝田字三田地900 番1	社会福祉法人同朋福祉会 理事長 河内 美舟
	デ イ サ ー ビ ス ラ ・ ベ ル ヴ ィ	山口市木町6番1号	NPO法人素敵な人生 理事長 大嶋 元
	なかぞのフォア・アス	山口市中園町8番6号	社会福祉法人アス・ライフ 理事長 藤田 英二
	児童発達支援・放課後等デイサ ービス事業所あくしゅ	山口市大市町3番3号	NPO法人あくしゅ 理事長 藤田 久美
	多機能型事業所マーブル	山口市黒川2734番地	株式会社マーブルアーク 代表取締役 山根 律子
	はあとキッズ i 新山口	山口市小郡平成町1番16 号	社会福祉法人青藍会 理事長 阿武 義人
	アプリ児童デイサービス 若 宮 町	山口市若宮町1番67号ウ ェルス周布1階	カイゴのチカラ株式会社 代表取締役 村光 伸介
	マ ー ブ ル ス ポ ッ ト	山口市平井792番地6ホ ビーエービル1F	株式会社マーブルアーク 代表取締役 山根 律子
	アプリ児童デイサービス 山 口 中 央	山口市中央二丁目2番7 号	カイゴのチカラ株式会社 代表取締役 村光 伸介
	ク ロ ス ロ ー ド コ ア	山口市鑄銭司矢田5734番 地3	NPO法人クロスロード 理事長 山根 律子
は あ と f + j 小 郡 南	山口市小郡花園町5番10 号	社会福祉法人青藍会 理事長 阿武 義人	



施設長	認可年月日	建物の構造面積 (㎡)	定員
徳 永 剛 大	令和 4年 12月 1日	-	10
前 場 進 治	令和 5年 4月 1日	-	20
澤 田 晃 代	令和 2年 8月 1日	-	5
蔵 田 佐 弥 子	平成24年 4月 1日	-	10
松 本 正	平成24年 7月 1日	-	10
大 隈 進	平成24年 4月 1日	-	10
大 嶋 元	平成25年 4月 1日	-	10
岩 村 智 子	平成25年 4月 1日	-	10
岡 田 佐 保 子	平成26年 4月 1日	-	10
増 田 満 理 子	平成26年 5月 1日	-	10
澤 田 晃 代	平成26年 6月 1日	-	10
加 藤 絵 梨	平成27年 2月 1日	-	10
穂 枝 裕 子	平成27年 5月 1日	-	10
田 中 孝 幸	平成28年 3月 1日	-	10
穂 枝 大 輔	平成28年 4月 1日	-	10
松 田 直 美	平成28年 4月 1日	-	10

種 類	施設の名称	所在地	設置者・経営者
障害児通所支援事業所（放課後等デイサービス）	おおいちフォア・アス （ 1 階 ）	山口市大市町 3 番 12 号	社会福祉法人アス・ライフ 理事長 藤田 英二
	おおいちフォア・アス （ 2 階 ）	山口市大市町 3 番 12 号	社会福祉法人アス・ライフ 理事長 藤田 英二
	多機能型事業所 amiami	山口市下小鯖 11415 番地 2	特定非営利活動法人 amiami 理事長 勝田 美鈴
	愛 心 子 ど も の 家	山口市阿知須 1442 番地 2	特定非営利活動法人愛心 理事長 村田 清次
	アプリ児童デイサービス 泉 町	山口市泉町 9 番 25 号	カイゴのチカラ株式会社 代表取締役 村光 伸介
	マ ー ブ ル パ レ ッ ト	山口市平井 205 番地 1	株式会社マーブルアーク 代表取締役 山根 律子
	放 課 後 等 デ イ サ ー ビ ス M O M O	山口市桜島一丁目 1 番 52 号	特定非営利活動法人いきい きぷちはうす 理事長 青戸 喜久子
	あ い く	山口市大内御堀 3934 番地 14	一般社団法人キッズプラス 代表理事 三池 収亮
	ツ イ ン ク ロ ス	山口市黒川 2565 番地 11	一般社団法人ツインクロス 代表理事 山根 律子
	ツ イ ン レ イ ズ	山口市山口市平井 790 番 地 5 沖田ビル 2F	一般社団法人ツインクロス 代表理事 山根 律子
	はあと m + M 新山 口	山口市小郡平成町 1 番 16 号	社会福祉法人青藍会 理事長 阿武 義人
	ま え ば 小 児 科 こ ど も 支 援 事 業 所	山口市小郡下郷 59 番 2	医療法人まえば小児科クリ ニック 代表理事 前場 進治
	未 来 ラ ン ド イ ー ジ ス	山口市桜島五丁目 14 番 3 号	株式会社みらいランドイー ジス 代表取締役 蔵田 進一
	はあと m + M 2 新山 口	山口市小郡平成町 1 番 16 号	社会福祉法人青藍会 理事長 阿武 義人
	ミ ン ト ブ ル ー	山口市阿知須 2080 番地	特定非営利活動法人クロス ロード 理事長 山根 律子
	み も ぎ N	山口市大内氷上五丁目 10-14	一般社団法人みもぎN 理事長 穂枝 裕子

施設長	認可年月日	建物の構造面積 (㎡)	定員
宮崎美和	平成28年 4月 1日	—	10
藤本 緩	平成28年 4月 1日	—	10
勝田美鈴	平成29年 11月1日	—	10
村田洋志	平成30年 4月 1日	—	10
三吉理恵	平成30年 4月 1日	—	10
河村 舞	平成30年 5月 1日	—	10
青戸将枝	平成 30 年 9 月 1 日	—	10
中嶋 一 男	平成 31 年 3 月 1 日	—	10
山川 恵 佳	平成 31 年 4 月 1 日	—	10
梨子木 洗 太	令和 2 年 4 月 1 日	—	10
澤田 晃 代	令和 2 年 8 月 1 日	—	5
前場 進 治	令和 2 年 9 月 1 日	—	20
尾崎 絵 里 子	令和 3 年 4 月 1 日	—	10
澤田 晃 代	令和 3 年 5 月 1 日	—	5
砂村 幹 夫	令和 4 年 8 月 1 日	—	10
穂枝 裕 子	令和 4 年 5 月 1 日	—	10

種 類	施設の名称	所在地	設置者・経営者
障 害 児 通 所 支 援 事 業 所 (放 課 後 等 デ イ サ ー ビ ス)	放 課 後 等 デ イ サ ー ビ ス ま な び の	山 口 市 小 郡 新 町 一 丁 目 15 番 26 号	株 式 会 社 や つ な み 代 表 取 締 役 久 保 田 樹
	ネ ム ハ イ ス ク ー ル 学 習 セ ン タ ー	山 口 市 小 郡 高 砂 町 3 番 24 号 伸 光 ビ ル 1F	株 式 会 社 ノ ム ラ エ キ ス パ ー ト モ ー ル 代 表 取 締 役 岸 和 田 竜 男
	は あ と f + j 中 央	山 口 市 神 田 町 4 番 8 号	社 会 福 祉 法 人 青 藍 会 理 事 長 阿 武 義 人
	ま え ば 小 児 科 こ ど も 支 援 吉 敷 事 業 所	山 口 市 吉 敷 中 東 三 丁 目 13 番 6 号	医 療 法 人 ま え ば 小 児 科 ク リ ニ ッ ク 代 表 理 事 前 場 進 治
障 害 児 通 所 支 援 事 業 所 (保 育 所 等 訪 問 支 援)	子 ど も 発 達 支 援 セ ン タ ー 愛	山 口 市 富 田 原 町 1 番 50 号	社 会 福 祉 法 人 吉 敷 愛 児 園 理 事 長 宮 原 大 地
	子 ど も 通 所 サ ー ビ ス あ ぼ ろ	山 口 市 仁 保 中 郷 962 番 地	社 会 福 祉 法 人 ひ ら さ き の 里 理 事 長 平 尾 要
	子 育 て 支 援 セ ン タ ー し ら さ ぎ キ ッ ズ 小 郡	山 口 市 小 郡 新 町 二 丁 目 7 番 15 号	N P O 法 人 子 育 て 支 援 セ ン タ ー し ら さ ぎ キ ッ ズ 理 事 長 吉 村 静 馬

施設長	認可年月日	建物の構造面積（㎡）	定員
久保田貴美子	令和4年7月1日	—	10
篠原友美子	令和4年9月1日	—	10
徳永剛大	令和4年12月1日	—	10
前場進治	令和5年4月1日	—	20
大草香代	平成24年4月1日	—	—
松本正	令和元年6月1日	—	—
西由里子	令和2年4月1日	—	—

種 類	施設の名称	所在地	設置者・経営者
地域活動支援センターⅠ型	地域活動支援センターやまぐち	山口市鑄銭司 3347 番地 2	社会福祉法人博愛会 理事長 高橋 幹治
地域活動支援センターⅡ型	社会福祉センターしらさぎ会館	山口市堂の前町 1 番 5 号	社会福祉法人山口市社会福祉協議会 会長 徳永 雅典
地域活動支援センターⅢ型	山口市アカシア工房	山口市阿東徳佐中 3382 番地	社会福祉法人山口市社会福祉協議会 会長 徳永 雅典
	地域活動支援センター秋穂地区共同作業所 夢工房	山口市秋穂東 6573 番地 1	NPO 法人秋穂地区精神保健家族会 理事長 平林 末弐
	ふれんず大歳	山口市朝田 500 番地 3	NPO 法人ふれあいの家 鴻の峯 理事長 杉山 節子
特別養護老人ホーム (介護老人福祉施設)	温泉ホーム日吉台	山口市陶 3968 番地	社会福祉法人山口向陽会 理事長 佐藤健一郎
	梅 光 苑	山口市鑄銭司 12361 番地 3	社会福祉法人相清福祉会 理事長 相川 文仁
	山口あかり園	山口市黒川 3363 番地	社会福祉法人博愛会 理事長 高橋 幹治
	よしき悠々苑	山口市吉敷佐畑四丁目 8 番 1 号	社会福祉法人祐寿会 理事長 山本 二郎
	とくち苑	山口市徳地八坂 1330 番地	社会福祉法人佐波福祉会 理事長 水津 征洋
	小郡・山手一番館	山口市小郡尾崎町 2 番 1 号	社会福祉法人愛世会 理事長 岩崎美智子
	白 松 苑	山口市阿知須 4167 番地 1	社会福祉法人正清会 理事長 三好 正規
	秋穂あかり園	山口市秋穂東 3980 番地	社会福祉法人博愛会 理事長 高橋 幹治
	阿 東 園	山口市阿東地福下 288 番地 1	社会福祉法人友愛会 理事長 福江 正治
	賀宝の里白松苑	山口市佐山 158 番地	社会福祉法人正清会 理事長 三好 正規
済生会山口地域ケアセンター 特別養護老人ホームおとどいの里	山口市朝倉町 4 番 55 号	社会福祉法人恩賜財団 済生会支部山口県済生会 支部長 津江 和成	

施設長	認可年月日	建物の構造面積（㎡）	定員
在 木 大 介	平成 18 年 10 月 1 日	—	20
福 田 基 己	平成 19 年 4 月 1 日	—	15
伊 藤 富 美 恵	平成 19 年 4 月 1 日	—	18
平 林 末 弐	平成 21 年 4 月 1 日	—	15
正 司 寛 幸	平成 24 年 4 月 1 日	—	10
佐 藤 健 一 郎	事業開始 昭和 61 年 4 月 1 日	—	80
内 田 芳 明	事業開始 昭和 50 年 4 月 1 日	—	110
砂 川 佳 江	事業開始 平成 2 年 4 月 1 日	—	60
藤 本 徹 央	事業開始 昭和 63 年 5 月 7 日	—	80
林 正 則	事業開始 平成 5 年 4 月 20 日	—	54
相 島 満 久	事業開始 平成 10 年 6 月 1 日	—	54
松 本 直 行	事業開始 昭和 54 年 4 月 2 日	—	100
岡 本 竜 司	事業開始 平成 12 年 3 月 24 日	—	50
吉 松 博 文	事業開始 昭和 58 年 4 月 1 日	—	80
能 野 信 一	事業開始 平成 19 年 4 月 1 日	—	30
中 村 裕 之	事業開始 平成 28 年 1 月 1 日	—	80

種 類	施設の名称	所在地	設置者・経営者
特別養護老人ホーム (地域密着型 介護老人福祉施設 入所者生活介護)	済生会山口地域ケアセンター特別養護老人ホームにほ苑	山口市仁保中郷 988 番地 1	社会福祉法人恩賜財団 済生会支部山口県済生会 支部長 津江 和成
	済生会山口地域ケアセンター特別養護老人ホーム福寿園	山口市朝倉町 5 番 4 号	社会福祉法人恩賜財団 済生会支部山口県済生会 支部長 津江 和成
	ハートホーム中央	山口市神田町 4 番 8 号	社会福祉法人青藍会 理事長 阿武 義人
	ハートホーム宮野	山口市宮野下 2996 番地 1	社会福祉法人青藍会 理事長 阿武 義人
	小郡・山手一番館いこいの丘	山口市小郡尾崎町 2 番 1 号	社会福祉法人愛世会 理事長 岩崎美智子
	とくぢ苑	山口市徳地八坂 1330 番地	社会福祉法人佐波福祉会 理事長 水津 征洋
	山口あかり園	山口市黒川 3363 番地	社会福祉法人博愛会 理事長 高橋 幹治
	山口喜楽園	山口市大内長野 636 番地	社会福祉法人豊友会 理事長 山内 純一
	特別養護老人ホームオ・サーバ a i o i	山口市大内下小鯖 11331-12	社会福祉法人ひとつの会 理事長 内田 芳明



施設長	許可年月日	建物の構造面積 (㎡)	定員
尾中未来	事業開始 平成20年11月1日	—	20
河村靖則	事業開始 平成21年4月1日	—	20
林利樹	事業開始 平成23年5月1日	—	29
林利樹	事業開始 平成24年8月1日	—	29
相島満久	事業開始 平成26年4月1日	—	20
林正則	事業開始 平成26年4月1日	—	20
砂川佳江	事業開始 平成26年4月1日	—	20
安達千夏	事業開始 平成31年3月1日	—	29
小川裕	事業開始 令和3年2月1日	—	29

種 類	施設の名称	所在地	設置者・経営者
軽費老人ホーム (ケアハウス)	サンライフ日吉台	山口市陶 963 番地	社会福祉法人山口向陽会 理事長 佐藤健一郎
	山口温泉ホーム	山口市黒川 3383 番地	社会福祉法人博愛会 理事長 高橋 幹治
	日吉台ケアハウス	山口市陶 962 番地	社会福祉法人山口向陽会 理事長 佐藤健一郎
	ケアハウス悠々	山口市吉敷佐畑四丁目 8 番 2 号	社会福祉法人祐寿会 理事長 山本 強一
	ケアハウス有勲荘	山口市阿知須 2220 番地 14	社会福祉法人有倫館 理事長 中村 洸郎
	秋穂温泉ホーム	山口市秋穂東 3980 番地	社会福祉法人博愛会 理事長 高橋 幹治

## 10. 国民健康保険

### (1) 一般状況

(各年度3月末日現在、全市は外国人を含んだ登録人口)

区 分 \ 年 度		2 年 度	3 年 度	4 年 度
世帯数	全 市	89,507	89,811	90,526
	加 入 世 帯	23,414	22,961	22,312
	加 入 率	26.16 %	25.57 %	24.65 %
人 口	全 市	189,600	188,436	187,674
	被 保 険 者	一 般 34,983 退 職 0	一 般 33,992 退 職 0	一 般 32,564 退 職 0
	加 入 率	18.45 %	18.04 %	17.35 %
給付割合	一 般	7 割	7 割	7 割
	退 職	本人 7 割 被扶養者 7 割	本人 7 割 被扶養者 7 割	本人 7 割 被扶養者 7 割
事 務 職 員 数		24	24	24

## (2) 事業勘定

### ア 一般状況

(単位：千円)

区分		3年度			4年度			
		医療分	支援金分	介護分	医療分	支援金分	介護分	
年度(決算)								
保険税・保険料の別		保険料			保険料			
徴収回数(納期の別)		10回			10回			
賦課額算定方式		3方式			3方式			
保険料算定額	所得割額	一般 1,746,254 退職 0	一般 510,142 退職 0	一般 192,640 退職 0	一般 1,686,463 退職 0	一般 492,675 退職 0	一般 190,627 退職 0	
	資産割額	一般 0 退職 0	一般 0 退職 0	一般 0 退職 0	一般 0 退職 0	一般 0 退職 0	一般 0 退職 0	
	均等割額	一般 816,545 退職 0	一般 235,336 退職 0	一般 79,606 退職 0	一般 798,569 退職 0	一般 230,155 退職 0	一般 78,736 退職 0	
	平等割額	一般 521,928 退職 0	一般 142,963 退職 0	一般 50,844 退職 0	一般 513,572 退職 0	一般 140,674 退職 0	一般 50,178 退職 0	
	計(A)	一般 3,084,727 退職 0	一般 888,441 退職 0	一般 323,090 退職 0	一般 2,998,604 退職 0	一般 863,504 退職 0	一般 319,541 退職 0	
減免などによる額(B)		一般 13,167 0 退職 0	一般 3,806 0 退職 0	一般 2,091 0 退職 0	一般 5,353 0 退職 0	一般 1,539 0 退職 0	一般 475 0 退職 0	
保険料軽減額(C)		一般 425,588 0 退職 0	一般 120,189 0 退職 0	一般 40,302 0 退職 0	一般 422,142 0 退職 0	一般 119,229 0 退職 0	一般 39,700 0 退職 0	
賦課限度額を超える額(D)		一般 169,629 0 退職 0	一般 47,254 0 退職 0	一般 28,864 0 退職 0	一般 137,919 0 退職 0	一般 36,887 0 退職 0	一般 29,837 0 退職 0	
増減額(E)		一般 △13,620 0 退職 0	一般 △3,928 0 退職 0	一般 △2,608 0 退職 0	一般 △66,571 0 退職 0	一般 △19,335 0 退職 0	一般 △6,141 0 退職 0	
調定額A-B-C-D+E		一般 2,462,723 0 退職 0	一般 713,264 0 退職 0	一般 249,225 0 退職 0	一般 2,366,619 0 退職 0	一般 686,514 0 退職 0	一般 243,388 0 退職 0	
世帯数(年間平均)		23,468 世帯	23,468 世帯	8,226 世帯	22,965 世帯	22,965 世帯	8,094 世帯	
被保険者数(年間平均)		一般 34,914 人 0 人 退職	一般 34,914 人 0 人 退職	一般 9,416 人 0 人 退職	一般 33,774 人 0 人 退職	一般 33,774 人 0 人 退職	一般 9,264 人 0 人 退職	
賦課限度額 率及び	所得割	8.9/100	2.6/100	3.0/100	8.9/100	2.6/100	3.0/100	
	均等割	22,900 円	6,600 円	8,200 円	22,900 円	6,600 円	8,200 円	
	平等割	23,000 円	6,300 円	6,000 円	23,000 円	6,300 円	6,000 円	
	賦課限度額	65 万円	20 万円	17 万円	65 万円	22 万円	17 万円	
対象額	所得割の対象額	一般 19,620,833 0 退職	一般 19,620,833 0 退職	一般 6,421,358 0 退職	一般 18,949,033 0 退職	一般 18,949,033 0 退職	一般 6,354,217 0 退職	
所得割の算定基礎		旧ただし書き方式 (43万円基礎控除)			旧ただし書き方式 (43万円基礎控除)			
給付額	範囲	療養の給付、出産育児、葬祭			療養の給付、出産育児、葬祭			
	給付額	葬祭給付	50,000 円			50,000 円		
		出産育児給付	420,000 円 (産科医療補償制度加入機関で分べんの場合)			420,000 円 (産科医療補償制度加入機関で分べんの場合)		

イ 経理状況

科目		2 年 度		3 年 度		4 年 度			
		決算額 (千円)	被保険者1人 当たり額 (円)	決算額 (千円)	被保険者1人 当たり額 (円)	決算額 (千円)	被保険者1人 当たり額 (円)		
収入									
保険料	一般	医療分	2,522,400	70,984	2,471,960	70,801	2,354,605	69,716	
		支援金分	729,412	20,527	714,980	20,478	682,202	20,199	
		介護分	257,927	7,258	250,353	7,171	240,383	7,117	
	退職	医療分	216	72,000	201	—	122	—	
		支援金分	37	12,333	20	—	22	—	
		介護分	62	20,667	55	—	35	—	
小	計	3,510,054	98,769	3,437,569	98,458	3,277,369	97,038		
国庫支出金		24,505	690	8,114	232	3	0		
療養給付費交付金		—	—	—	—	—	—		
前期高齢者交付金		—	—	—	—	—	—		
都道府県支出金	保険給付費等交付金(普通交付金)		14,186,956	399,205	14,766,685	422,945	14,026,456	415,303	
	(特別交付金)	保険者努力支援分	64,462	1,814	65,380	1,873	74,938	2,219	
		特別調整交付金分	136,211	3,833	91,034	2,607	96,798	2,866	
		都道府県繰入金(2号分)	225,407	6,343	239,329	6,855	255,418	7,563	
		特定健康診査等負担金	32,104	903	32,104	920	33,820	1,001	
	財政安定化基金交付金		0	0	0	0	0	0	
小	計	14,645,140	412,098	15,194,532	435,199	14,487,430	428,952		
共同事業交付金		—	—	—	—	—	—		
繰入金		1,427,845	40,178	1,419,316	40,652	1,426,282	42,230		
繰越金		145,493	4,094	130,856	3,748	40,785	1,208		
その他の収入		70,666	1,988	63,489	1,818	76,997	2,280		
合計		19,823,703	557,817	20,253,876	580,108	19,308,866	571,708		
支出									
総務		257,190	7,237	242,930	6,958	252,006	7,462		
保険給付費	療養諸費	一般分	療養給付費	12,208,530	343,564	12,715,487	364,195	12,082,917	357,758
			療養費	86,268	2,428	92,894	2,661	87,824	2,600
			高額療養費	1,860,630	52,360	1,923,788	55,101	1,821,398	53,929
			高額介護合算療養費	2,035	57	1,620	46	2,271	67
			移送費	45	1	0	0	13	0
			その他	—	—	255	7	2,421	72
	退職分	療養給付費	54	18,000	0	—	0	—	
		療養費	0	0	0	—	0	—	
		高額療養費	0	0	0	—	0	—	
		高額介護合算療養費	0	0	0	—	0	—	
	小	計	14,157,562	398,378	14,734,044	422,010	13,996,844	414,427	
	出産育児諸費		35,985	1,013	28,129	806	27,395	811	
	葬祭諸費		13,050	367	14,150	405	15,200	450	
	審査支払手数料		35,581	1,001	36,472	1,045	35,381	1,048	
	計		14,242,178	400,759	14,812,795	424,265	14,074,820	416,735	
事業費納付金		4,933,524	138,824	4,859,135	139,174	4,615,702	136,664		
後期高齢者支援金等		—	—	—	—	—	—		
前期高齢者納付金等		—	—	—	—	—	—		
老人保健拠出金		—	—	—	—	—	—		
介護納付金		—	—	—	—	—	—		
保健事業費		226,112	6,363	255,986	7,332	244,666	7,244		
共同事業拠出金		2	0	2	0	1	0		
基金積立金		0	0	0	0	0	0		
その他の支出		33,841	952	42,243	1,210	53,346	1,579		
合計		19,692,847	554,135	20,213,091	578,939	19,240,541	569,685		
差引収支残		130,856	3,682	40,785	1,168	68,325	2,023		
基金保有額		1,583,569	44,560	1,583,569	45,356	1,583,569	46,887		

収入、支出の状況

保険料の収納状況

(単位：千円)

年度		区分		現年度分			滞納繰越分		
				調定額	収納額	収納率(%)	調定額	収納額	収納率(%)
令和2年度	医療分	一般	2,490,259	2,400,295	96.39	355,278	119,268	33.57	
		退職	0	0	-	2,980	217	7.26	
	支援金分	一般	721,121	695,161	96.40	98,795	33,994	34.41	
		退職	0	0	-	611	37	6.00	
	介護分	一般	253,794	238,278	93.89	64,052	19,542	30.51	
		退職	0	0	-	801	62	7.76	
令和3年度	医療分	一般	2,462,724	2,378,964	96.60	300,856	90,536	30.09	
		退職	0	0	-	2,500	201	8.06	
	支援金分	一般	713,264	689,089	96.61	83,815	25,536	30.47	
		退職	0	0	-	499	20	4.06	
	介護分	一般	249,225	234,908	94.26	55,549	15,313	27.57	
		退職	0	0	-	657	56	8.46	
令和4年度	医療分	一般	2,366,620	2,282,325	96.44	271,297	69,353	25.56	
		退職	0	0	-	2,297	122	5.31	
	支援金分	一般	686,514	662,178	96.46	76,008	19,695	25.91	
		退職	0	0	-	479	22	4.54	
	介護分	一般	243,388	228,624	93.93	50,642	11,660	23.02	
		退職	0	0	-	601	36	5.92	

保険給付費等関係支払状況

(単位：千円)

区 分	年 度	令 和 2 年 度	令 和 3 年 度	令 和 4 年 度
療 養 給 付 費		12,208,585	12,715,487	12,082,917
療 養 費		86,313	92,894	87,824
高 額 療 養 費		1,860,629	1,923,788	1,821,398
高 額 介 護 合 算 療 養 費		2,035	1,620	2,271
そ の 他 の 保 険 給 付 費		49,017	42,521	45,016
計		14,206,579	14,776,310	14,039,426
後 期 高 齢 者 支 援 金		—	—	—
前 期 高 齢 者 納 付 金		—	—	—
老 人 保 健 医 療 費 抛 出 金		—	—	—
介 護 納 付 金		—	—	—

(3) 保険給付状況

(単位 千円)

種 別		令 和 2 年 度		令 和 3 年 度		令 和 4 年 度	
		件 数	費 用 額	件 数	費 用 額	件 数	費 用 額
療 養 の 給 付 等	診 療 費	434,552	13,500,120	446,274	14,076,762	431,715	13,379,653
	調 剤	213,369	2,392,921	219,181	2,428,342	213,048	2,314,982
	食 事 療 養	11,819	408,034	12,260	412,039	11,162	377,927
	訪 問 看 護	1,865	138,834	2,080	169,662	2,141	171,941
	計	649,786	16,439,909	667,535	17,086,805	646,904	16,244,503
療 養 費 等	診 療 費	482	9,271	608	12,603	705	16,630
	そ の 他	11,024	108,349	11,639	113,541	11,267	101,989
	計	11,506	117,620	12,247	126,144	11,972	118,619
療 養 諸 費 計		661,292	16,557,529	679,782	17,212,949	658,876	16,363,122
高 額 療 養 費		28,640	1,857,040	31,432	1,922,323	29,960	1,818,086
高 額 介 護 合 算 療 養 費		98	2,035	80	1,620	91	2,271
給 所 他 の 保 付 險	葬 祭 給 付	261	13,050	283	14,150	304	15,200
	出 産 育 児 給 付	85	35,615	67	28,152	66	27,684
	傷 病 手 当 金	—	—	5	255	83	2,422
	計	346	48,665	355	42,557	453	45,306
合 計		690,376	18,465,269	711,649	19,179,449	689,380	18,228,785

(4) 療養の給付（診療費）の内訳

年度	種 別		件 数	日 数	費 用 額 (円)	受診率	1件当り 日 数	1件当り 費用 (円)	1人当り 費用 (円)	
令和2年度	一般診療	入院	一般	12,182	221,560	6,963,352,734	34.3	18.2	571,610	195,958
			退職	0	0	0	-	-	-	-
		入院外	一般	345,683	519,629	5,493,676,678	972.8	1.5	15,892	154,599
			退職	1	1	10,590	33.3	1.0	10,590	3,530
	歯科診療	一般	76,686	133,577	1,043,080,350	215.8	1.7	13,602	29,354	
		退職	0	0	0	-	-	-	-	
	合 計	一般	434,551	874,766	13,500,109,762	1,222.9	2.0	31,067	379,910	
		退職	1	1	10,590	33.3	1.0	10,590	3,530	
令和3年度	一般診療	入院	一般	12,672	225,886	7,238,395,474	36.3	17.8	571,212	207,321
			退職	0	0	0	-	-	-	-
		入院外	一般	352,513	532,872	5,746,373,066	1,009.7	1.5	16,301	164,587
			退職	0	0	0	-	-	-	-
	歯科診療	一般	81,089	137,128	1,091,993,586	232.3	1.7	13,467	31,277	
		退職	0	0	0	-	-	-	-	
	合 計	一般	446,274	895,886	14,076,762,126	1,278.2	2.0	31,543	403,184	
		退職	0	0	0	-	-	-	-	
令和4年度	一般診療	入院	一般	11,622	207,757	6,746,690,099	34.4	17.9	580,510	199,760
			退職	0	0	-6,000	-	-	-	-
		入院外	一般	340,161	507,591	5,579,383,637	1,007.2	1.5	16,402	165,198
			退職	0	0	-300	-	-	-	-
	歯科診療	一般	79,932	129,794	1,053,585,193	236.7	1.6	13,181	31,195	
		退職	0	0	0	-	-	-	-	
	合 計	一般	431,715	845,142	13,379,658,929	1,278.2	2.0	30,992	396,153	
		退職	0	0	-6,300	-	-	-	-	

(5) はり、きゅう利用状況

年 度	回 数	補助金額 (千円)	備 考
令和2年度	7,589	7,374	一術 800円 } 助成 二術 1,000円 }
令和3年度	8,639	8,569	一術 800円 } 助成 二術 1,000円 }
令和4年度	8,448	7,963	一術 800円 } 助成 二術 1,000円 }

※ 1術は、はり又はきゅうのいずれか、2術は、はり及びきゅうを併用した場合。



## (6) 特定健康診査等事業

### 特定健診支給状況

年度	健診者数	金額 (千円)
令和 2 年度	8,425	76,371
令和 3 年度	9,218	79,125
令和 4 年度	8,870	76,104

### 特定保健指導支給状況

年度	動機付け支援		積極的支援	
	指導者数	金額 (千円)	指導者数	金額 (千円)
令和 2 年度	80	334	17	207
令和 3 年度	105	463	20	276
令和 4 年度	68	356	14	191

## (7) 疾病予防推進事業

### 人間ドック支給状況

年度	健診者数	金額（千円）
令和2年度	2,576	62,055
令和3年度	2,956	68,522
令和4年度	2,784	64,391

### 簡易脳ドック支給状況

年度	健診者数	金額（千円）
令和2年度	1,013	23,502
令和3年度	1,277	29,673
令和4年度	1,147	26,611

### 歯周疾患健診支給状況

年度	健診者数	金額（千円）
令和2年度	82	263
令和3年度	102	327
令和4年度	50	160

## (8) 国民健康保険運営協議会（令和5年3月31日現在）

- ① 被保険者代表 6人（定数6人）
- ② 保険医・保険薬剤師代表 6人（定数6人）
- ③ 公益代表 6人（定数6人）
- ④ 被用者保険等代表 3人（定数3人）

・選任年月日 令和4年12月21日

・任期 3年

・会長 中野光昭

## 11. 国民年金

### (1) 被保険者数の状況

区分 年度	1号被保険者数				3号被保険者数		総被保険者数		免除	免除率 (%)
	1号	任意	総数 不在		不在		不在			
2	17,976	261	18,237	122	12,559	6	30,796	128	8,618	47.9
3	17,841	248	18,089	107	12,098	6	30,187	113	8,412	47.1
4	17,680	254	17,934	95	11,492	6	29,426	101	8,336	47.1

### (2) 老齢給付状況

区分 年度	総数		老齢年金			年金額
	受給権者	年金額	受給権者	本来分	繰上繰下分	
2	54,980	38,701,108,379	627	350	277	361,922,821
3	55,386	39,021,517,970	484	278	206	278,506,818
4	55,426	38,980,195,640	361	221	140	206,184,381

通算老齢年金			老齢基礎年金		
受給権者	年金額		年金額	受給権者	年金額
	本来分	繰上分			
495	388	107	129,458,914	53,858	38,209,726,644
398	314	84	103,366,285	54,504	38,639,644,867
307	240	67	78,765,831	54,758	38,695,245,428

### (3) 遺族給付状況

区分 年度	総数		母子・準母子年金		遺児年金		寡婦年金	
	受給権者	年金額	受給権者	年金額	受給権者	年金額	受給権者	年金額
2	67	47,778,335	0	0	0	0	14	6,047,237
3	66	47,755,498	0	0	0	0	14	5,959,296
4	62	44,019,466	0	0	0	0	12	5,053,068

遺族基礎年金					
受給権者	年金額	遺族基礎のみ		裁定替母子福祉又は準母子福祉年金	
		受給権者	年金額	受給権者	年金額
53	41,731,098	53	41,731,098	0	0
52	41,796,202	52	41,796,202	0	0
50	38,966,398	50	38,966,398	0	0

(4) 障害給付状況

区分 年度	総 数		障 害 年 金		障 害 基 礎 年 金					
	受給権者	年 金 額	受給権者	年金額	受給権者	年 金 額	障害基礎のみ		20歳前障害又は 裁定替障害福祉	
							受給権者	年金額	受給権者	年金額
2	2,691	2,365,607,475	53	46,706,575	2,638	2,318,900,900	848	723,901,125	1,790	1,594,999,775
3	2,721	2,388,941,000	49	42,754,275	2,672	2,346,186,725	850	723,418,225	1,822	1,622,768,500
4	2,742	2,396,560,650	39	34,028,750	2,703	2,362,531,900	847	717,837,200	1,856	1,644,694,700

(5) 老齢福祉年金給付状況

区分 年度	受給権者	年金額	全額支給	一 部 支 給 停 止			
				合 計	公的年金	配偶者	扶養義務者
2	3	0	0	0	0	0	0
3	2	0	0	0	0	0	0
4	2	0	0	0	0	0	0

全 部 停 止						
合 計	公的年金	本 人	配偶者	扶養義務者	併 給	その他
3	1	0	0	0	0	2
2	0	0	0	0	0	2
2	0	0	0	0	0	2

## 12. 福祉医療

### (1) 福祉医療

#### ア 受給者数

(各年度4月1日現在 単位：人)

年 度	重度心身障害者	乳幼児（県）	乳幼児（単市）	ひとり親家庭	こども	計
令和2年度	4,835	5,258	3,380	2,433	9,925	25,831
令和3年度	4,799	4,960	3,489	2,329	14,245	29,822
令和4年度	4,709	4,970	3,161	2,159	14,448	29,447

#### イ 給付状況

(単位：千円)

年 度	重度心身障害者	乳幼児（県）	乳幼児（単市）	ひとり親家庭	こども	計
令和2年度	740,462	208,795	144,348	96,857	300,961	1,491,423
令和3年度	736,807	251,050	159,575	96,556	359,697	1,603,685
令和4年度	705,293	234,682	162,579	91,362	455,086	1,649,002

### 13. 後期高齢者医療

#### (1) 被保険者数

(各年度3月末日現在)

年度	被保険者数	左の内訳	
		75歳以上	障害認定者
令和2年度	28,747人	28,626人	121人
令和3年度	29,474人	29,367人	107人
令和4年度	30,599人	30,502人	97人

#### (2) 負担区分別被保険者数

(各年度3月末日現在)

年度	現役並み 所得者	一般所得Ⅱ 該当者	一般所得Ⅰ 該当者	低所得Ⅱ 該当者	低所得Ⅰ 該当者
令和2年度	1,568人	—	14,603人	8,191人	4,385人
令和3年度	1,603人	—	15,069人	8,573人	4,229人
令和4年度	1,663人	7,144人	8,469人	9,079人	4,244人

#### (3) 賦課状況

(単位：円)

区分 年度		現年度分			収納率 (%) (合計)	滞納繰越分		
		調定額	収納額	収納率 (%)		調定額	収納額	収納率 (%)
令和 2 年度	特別 徴収	1,535,845,325	1,535,837,313	99.99	99.76	—	—	—
	普通 徴収	861,761,611	856,222,500	99.35		12,752,169	6,445,273	50.54
令和 3 年度	特別 徴収	1,569,539,444	1,569,539,444	100.00	99.67	—	—	—
	普通 徴収	854,984,955	847,177,923	99.08		11,268,086	5,059,425	44.90
令和 4 年度	特別 徴収	1,617,413,372	1,617,413,372	100.00	99.76	—	—	—
	普通 徴収	865,943,256	860,073,206	99.32		13,411,572	5,210,734	38.85

## 14. 保 健 活 動

### ア 保健指導実施状況

(単位：件)

年 度	健康教育	健康相談
平成 30 年度	10,445	8,158
令和元年度	9,833	9,866
令和 2 年度	7,784	4,563
令和 3 年度	6,259	4,950
令和 4 年度	7,086	4,824

平成 30 年度から組織改編により、母子保健指導は別途記載しています。

### イ 予防接種状況

区 分		ジフテ リア 破傷風	ジフテ リア 百日咳 破傷風	ジフテ リア・百日 咳・破傷 風・急性灰 白髄炎(不 活化)	急性灰 白髄炎 (不活 化ワク チン)	急性灰白 髄炎 (生ワク チン)	日 本 脳 炎	B C G	イ ン フ ル エ ン ザ	M 1 R 期	M 2 R 期
平成 30 年 度	対象者数 (人)	1,770	6,272	6,272	1,568	-	6,648	1,428	55,700	1,506	1,689
	接種者数 (人)	1,360	3	6,119	7	-	8,835	1,495	32,682	1,549	1,598
	率 (%)	76.8	0.0	97.6	0.4	-	132.9	104.7	58.7	102.9	94.6
令 和 元 年 度	対象者数 (人)	1,709	5,956	5,956	5,956	-	6,569	1,349	56,116	1,449	1,711
	接種者数 (人)	1,382	0	5,851	2	-	7,886	1,438	34,339	1,425	1,632
	率 (%)	80.9	0.0	98.2	0.0	-	120.0	106.6	61.2	98.3	95.4
令 和 2 年 度	対象者数 (人)	1,783	5,912	5,912	5,912	-	6,490	1,360	56,523	1,379	1,681
	接種者数 (人)	1,405	1	5,790	0	-	7,608	1,437	40,228	1,491	1,559
	率 (%)	78.8	0.0	97.9	0.0	-	117.2	105.7	71.3	108.1	92.7
令 和 3 年 度	対象者数 (人)	1,783	5,044	5,044	5,044	-	6,188	1,214	56,866	1,403	1,604
	接種者数 (人)	1,343	0	5,204	0	-	4,681	1,276	36,068	1,296	1,577
	率 (%)	75.3	0.0	103.2	0.0	-	75.6	105.1	63.4	92.4	98.3
令 和 4 年 度	対象者数 (人)	1,805	4,932	4,932	5,344	-	6,056	1,231	56,884	1,240	1,642
	接種者数 (人)	1,361	0	5,127	0	-	7,681	1,290	35,649	1,246	1,516
	率 (%)	75.4	0.0	104.0	0.0	-	126.8	104.8	62.7	100.5	92.3

イ 予防接種状況（つづき）

区 分		水 痘	子宮頸がん予防ワクチン	ヒ ブ	小児用肺炎球菌	B型肝炎	成人用肺炎球菌	ロタウイルス
平成30年度	対象者数(人)	3,096	2,472	6,244	6,244	4,284	12,408	—
	接種者数(人)	3,080	23	6,028	6,044	4,453	4,414	—
	率(%)	99.5	0.9	96.5	96.8	103.9	35.6	—
令和元年度	対象者数(人)	2,966	2,694	5,916	5,916	4,047	12,577	—
	接種者数(人)	2,856	42	5,709	5,737	4,285	1,603	—
	率(%)	96.3	1.6	96.5	97.0	105.9	12.7	—
令和2年度	対象者数(人)	2,846	2,640	5,908	5,908	4,080	11,843	3,332
	接種者数(人)	2,967	300	5,771	5,746	4,201	1,984	1,384
	率(%)	104.3	11.4	97.7	97.3	103.0	16.8	41.5
令和3年度	対象者数(人)	2,804	2,553	5,396	5,396	3,642	12,189	3,035
	接種者数(人)	2,632	854	5,103	5,090	3,824	1,732	3,072
	率(%)	93.9	33.5	94.6	94.3	105.0	14.2	101.2
令和4年度	対象者数(人)	2,650	13,137	5,340	5,340	3,693	12,667	3,078
	接種者数(人)	2,411	2,391	5,125	5,121	3,847	1,540	3,120
	率(%)	91.0	18.2	96.0	95.9	104.2	12.2	101.4

※子宮頸がん予防ワクチンの対象者数について、県通知により、令和4年度から小学校6年生～高校1年生年齢相当の女子へ変更している。



ウ 予防接種者の対象者

予防接種の種類		対象者	標準的な接種年齢	回数	実施期間
定期	ポリオ	生後2月～90月未満	初回：生後2月～生後12月 追加：初回終了後12月～18月	3回 1回	通年
	BCG	1歳未満	生後5月～8月未満	1回	通年
	三種混合 ジフテリア 百日咳	生後2月～90月未満	1期初回：生後2月～12月	3回	通年
	四種混合 ジフテリア 百日咳 不活化ポリオ		1期追加： 1期初回終了後12月～18月	1回	
	二種混合 ジフテリア 破傷	2期：11歳～13歳未満	小学校6年	1回	
	麻しん風しん（MR）	1期：1歳～2歳未満 2期：小学校就学前の1年間（年長児） 5期：昭和37年4月2日から昭和54年4月1日までの間に生まれた男性		1回 1回 1回	通年
	水痘	生後12月～36月未満	初回：生後12月～15月 追加：初回終了後6月～12月	1回 1回	通年
	日本脳炎	1期：生後6月～90月未満及び特例対象者	1期初回：3歳 1期追加：4歳	2回 1回	通年
2期：9歳～13歳未満及び特例対象者		小学校4年	1回		
インフルエンザ	(1) 満65歳以上の者 (2) 満60歳以上65歳未満の者であって、心臓、腎臓若しくは呼吸器の機能の障がい又はヒト免疫不全ウイルスによる免疫の機能の障がい等を有するものとして厚生労働省令で定めるもの（身体障害者手帳1級程度の写し又は診断書要）		1回	指定月	

定期	成人用肺炎球菌		(1) 当該年度内に 65 歳、70 歳、75 歳、80 歳、85 歳、90 歳、95 歳、100 歳又は 101 歳以上になる者 (2) 満 60 歳以上 65 歳未満の者であって、心臓、腎臓若しくは呼吸器の機能の障がい又はヒト免疫不全ウイルスによる免疫の機能の障がいを有するものとして厚生労働省令で定めるもの(身体障害者手帳 1 級程度の写し又は診断書要)		1 回	通 年
	子宮頸がん予防ワクチン(サーバリックス、ガーダシルまたはシルガード 9)		小学 6 年生～高校 1 年生相当の女子	中学 1 年	3 回	通 年
			(キャッチアップ接種対象者) 平成 9 年 4 月 2 日～平成 19 年 4 月 1 日生まれの女性で、過去に子宮頸がん予防ワクチンを合計 3 回受けていない方	—	3 回	令和 4 年 4 月 1 日～令和 7 年 3 月 31 日
	ヒ ン ブ		生後 2 月～60 月未満	接種開始時期: 生後 2 月～7 月未満	4 回	通 年
	小 児 用 肺 炎 球 菌		生後 2 月～60 月未満	接種開始時期: 生後 2 月～7 月未満	4 回	通 年
	B 型 肝 炎		1 歳未満	生後 2 月～9 月未満	3 回	通 年
	ロ タ ウ イ ル ス		経口弱毒生ヒトロタウイルスワクチン 5 価経口弱毒生ロタウイルスワクチン	生後 6 週に至った日の翌日～生後 2 4 週に至る日の翌日まで 生後 6 週に至った日の翌日～生後 3 2 週に至る日の翌日まで	初回接種は、生後 2 月～生後 1 4 週 6 日	2 回 3 回

エ 結核健康診断実施状況

年 度	対 象 者 数 (人)	受 診 者 数 (人)	受 診 率 (%)
平成 30 年度	19,145	3,436	17.9
令和元年度	18,109	2,871	15.9
令和 2 年度	18,314	2,625	14.3
令和 3 年度	17,574	2,944	16.8
令和 4 年度	16,510	3,014	18.3

※制度改正により、平成 17 年度以降「感染症の予防及び感染症の患者に対する医療に関する法律」に基づき実施  
 ※市町村で比較可能な受診率を算出するため、国の指針により平成 30 年度から国民健康保険加入者を対象者としている。

オ 健康増進法による健康診査実施状況

(ア) 歯周疾患検診・骨粗鬆症検診

年 度		歯周疾患検診	骨粗鬆症検診 (女性のみ)
平成 30 年度	受診者	245	491
	要 精 検 者	202 (82.4%)	124 (25.3%)
令和元年度	受診者	210	439
	要 精 検 者	105 (50.0%)	109 (24.8%)
令和 2 年度	受診者	194	379
	要 精 検 者	91 (48.5%)	92 (24.3%)
令和 3 年度	受診者	200	340
	要 精 検 者	132 (66.0%)	83 (24.5%)
令和 4 年度	受診者	195	293
	要 精 検 者	149 (76.4%)	70 (23.9%)

(イ) がん検診

(単位：人)

年 度		胃 が ん	子宮がん ( )内は体部検診	肺 が ん ( )内は喀痰検診	乳 が ん	大腸がん
平成 30 年度	受診者	3,060	4,777 (392)	4,713 (90)	3,237	6,091
	要精密者	409 (13.4%)	90 (1.9%)	118 (2.5%)	419 (13.0%)	429 (7.0%)
令和元年度	受診者	2,740	4,722 (361)	4,011 (95)	3,055	5,747
	要精密者	327 (11.9%)	102 (2.2%)	61 (1.5%)	406 (13.3%)	473 (8.2%)
令和 2 年度	受診者	2,319	4,139 (359)	3,601 (101)	2,476	4,783
	要精密者	232 (10.0%)	89 (2.2%)	58 (1.6%)	368 (14.9%)	350 (7.3%)
令和 3 年度	受診者	2,520	4,665 (380)	4,169 (86)	3,045	5,202
	要精密者	243 (9.7%)	101 (2.2%)	79 (1.9%)	382 (12.6%)	377 (7.3%)
令和 4 年度	受診者	2,499	4,325 (424)	4,260 (66)	2,768	5,009
	要精密者	265 (10.6%)	70 (1.6%)	83 (1.9%)	368 (13.3%)	346 (6.9%)

※子宮がん、乳がん検診は、平成 17 年度から 2 年に 1 回の受診  
 ※市町村で比較可能な受診率を算出するため、国の指針により平成 30 年度から国民健康保険加入者を対象者としている。

## (ウ) 肝炎ウイルス検診

(単位：人、%)

	受診者数	感 染 の 疑 い の あ る 者		
			受診者に対する割合	
平成 30 年度	161	B 型	1	0.62
		C 型	1	0.62
令和元年度	211	B 型	1	0.47
		C 型	0	0.00
令和 2 年度	180	B 型	1	0.55
		C 型	0	0.00
令和 3 年度	145	B 型	5	3.45
		C 型	0	0.00
令和 4 年度	151	B 型	1	0.66
		C 型	0	0.00

## カ 献血実施状況

年度	200ml 献血 (人)	400ml 献血 (人)	成分献血 (人)	計 (人)	量 (ℓ)
平成 30 年度	234	8,297	7,034	15,565	6,179.2
令和元年度	331	8,465	7,940	16,736	6,249.6
令和 2 年度	250	9,307	10,143	19,700	9,288.1
令和 3 年度	359	9,255	9,929	19,543	9,253.6
令和 4 年度	236	9,494	9,441	19,171	9,232.0

## 15. 医療体制

### (1) 救急医療体制（山口・防府保健医療圏）

#### ア 初期救急医療体制

山口市休日・夜間急病診療所、防府市休日診療所、在宅当番医、救急告示医療機関

#### イ 二次救急医療体制

山口赤十字病院、済生会山口総合病院、小郡第一総合病院、三田尻病院、松本外科病院、  
緑町三祐病院、桑陽病院、防府胃腸病院

#### ウ 三次救急医療体制

山口県立総合医療センター

#### ○山口市休日・夜間急病診療所（山口市設置）

場所 山口市糸米二丁目6番6号

診療科目及び日時

内科・外科…毎日19時～22時

歯科…日、祝日及び8/14～16日、12/29～1/3の9時～13時

令和4年度利用状況2,865人

（内科1,310人、外科1,377人、歯科178人）

#### ○防府市休日診療所（防府市設置）

場所 防府市鞠生町12番1号

診療科目及び日時

内科・小児科…8時30分～11時30分、13時～16時30分

歯科…8時30分～11時30分

日・祝日、8/14～16、12/31～1/3

#### ○在宅当番医 山口市医師会、吉南医師会、防府医師会において、在宅当番医制を実施

#### ○病院群輪番制による休日・夜間の対応

### (2) へき地医療体制

#### へき地診療所（徳地地域）

##### ○山口市徳地診療所

場所 山口市徳地堀1561番地1（徳地地域複合型拠点施設1階）

診療科目及び日時

内科…月～土曜日9時～12時

月～水曜日、金曜日15時30分～17時

月～水曜日、金曜日13時30分～15時 訪問診療

隔週木曜日、13時30分～15時 三谷地区巡回診療

##### ○山口市串診療所

場所 山口市徳地鯖河内1629番地1

診療科目及び日時

内科…水曜日13時～14時30分

##### ○山口市柚野診療所

場所 山口市徳地柚木378番地2

診療科目及び日時

内科・外科…月曜日 13時～14時30分

※山口市徳地川上地区…へき地医療拠点病院の山口県立総合医療センターが週1回（金曜日）に巡回診療を実施

## 16. 各保健センター

生涯を通じて健康づくりの基盤を図るため、地域住民に密着した保健サービスを行う総合的な拠点とする。

### (1) 施設の概要

- 山口市保健センター  
開館 昭和 62 年 4 月  
敷地面積 7,214 m<sup>2</sup>  
建物の構造 鉄筋コンクリート造 2 階建  
建物面積 1,205.36 m<sup>2</sup>
  
- 山口市小郡保健福祉センター  
開館 平成 13 年 4 月  
敷地面積 1,987.1 m<sup>2</sup>  
建物の構造 鉄筋コンクリート造 2 階建  
建物面積 1,497.27 m<sup>2</sup>
  
- 山口市秋穂保健センター  
開館 平成 17 年 8 月  
敷地面積 1,007 m<sup>2</sup>  
建物の構造 鉄筋コンクリート造一部鉄骨造平屋建  
建物面積 586 m<sup>2</sup>
  
- 山口市徳地保健センター（徳地地域複合型拠点施設 1 階）  
開館 令和 4 年 11 月  
敷地面積 82.81 m<sup>2</sup>  
建物の構造 鉄筋コンクリート造 2 階建  
建物面積 2,746.96 m<sup>2</sup>
  
- 山口市阿東保健センター  
開館 平成元年 4 月（増設 令和元年 11 月）  
敷地面積 5,596 m<sup>2</sup>  
建物の構造 鉄筋コンクリート造 地上 2 階、地下 1 階  
建物面積 1,791.97 m<sup>2</sup>

### (2) 事業内容

生涯を通じた健康づくり施策として、母子保健、成人・高齢者保健、歯科保健、結核・感染症・予防接種、救急医療、献血に関する事業等を実施する。

## 17. 介護保険

### (1) 一般状況

(令和5年3月31日現在、全市は住民基本台帳による。事務職員数及び訪問調査員は令和5年4月1日現在)

全 市		187,674 人
被 保 険 者	第 1 号 被 保 険 者	56,603 人
	割 合	30.16 %
要 介 護 ( 要 支 援 ) 認 定 人 数		11,114 人
事 務 職 員 数		16 人
訪 問 調 査 員	職 員	6 人
	会 計 年 度 任 用 職 員	21 人

要介護認定人数及び割合 (令和5年3月31日現在)

(単位：人)

区 分	要支援1	要支援2	要介護1	要介護2	要介護3	要介護4	要介護5	合 計
人 数	1,976	1,411	2,871	1,627	1,176	1,222	831	11,114
構 成 比	17.8%	12.7%	25.8%	14.6%	10.6%	11.0%	7.5%	100.0%

### (2) 介護認定審査会 (令和5年4月1日現在)

1. 審査会委員数 141人 (定数1部会7人以内)
2. 合 議 体 数 28合議体
3. 審査会開催回数 336回 (令和4年度)
  - ・選任年月日 令和5年4月1日
  - ・任 期 2年

### (3) すこやか長寿対策審議会 (令和5年4月1日現在)

1. 被 保 険 者 代 表 2人
2. 学 識 経 験 者 2人
3. 保健・医療・福祉等関係機関 18人
4. サービス利用関係団体 3人
  - ・委嘱年月日 令和4年4月1日
  - ・任 期 令和4年4月1日～令和7年3月31日
  - ・会 長 草 平 武 志 (山口県立大学名誉教授)



#### (4) 介護保険特別会計経理状況

歳 入

(単位：千円)

区 分		令和2年度 決 算 額	令和3年度 決 算 額	令和4年度 決 算 額
保 險 料	第 1 号被保険者保険料	3,643,562	3,319,552	3,323,740
使用料及び手数料	督 促 手 数 料	513	442	351
国 庫 支 出 金	介 護 給 付 費 負 担 金	2,914,689	2,987,690	3,119,407
	調 整 交 付 金	864,143	956,836	937,416
	地 域 支 援 事 業 交 付 金 (介護予防・日常生活支援総合事業)	114,578	123,011	94,917
	地 域 支 援 事 業 交 付 金 (包括的支援事業・任意事業)	147,113	157,048	153,812
	事 業 費 補 助 金	5,926	4,000	0
	保 険 者 機 能 強 化 推 進 交 付 金	23,380	25,037	33,790
	介 護 保 険 災 害 等 臨 時 特 例 補 助 金	2,646	411	0
	介 護 保 険 保 険 者 努 力 支 援 交 付 金	17,806	20,567	33,210
支 払 基 金 交 付 金	介 護 給 付 費 交 付 金	4,322,983	4,399,913	4,323,940
	地 域 支 援 事 業 支 援 交 付 金	126,138	114,547	102,977
県 支 出 金	介 護 給 付 費 負 担 金	2,316,063	2,333,504	2,307,075
	地 域 支 援 事 業 交 付 金 (介護予防・日常生活支援総合事業)	58,397	62,045	46,253
	地 域 支 援 事 業 交 付 金 (包括的支援事業・任意事業)	73,557	78,524	76,906
繰 入 金	介 護 給 付 費 繰 入 金	2,007,085	2,024,426	2,001,608
	地 域 支 援 事 業 繰 入 金 (介護予防・日常生活支援総合事業)	46,050	44,952	43,384
	地 域 支 援 事 業 繰 入 金 (包括的支援事業・任意事業)	64,053	69,012	76,258
	低 所 得 者 保 険 料 軽 減 繰 入 金	220,684	202,162	203,643
	そ の 他 一 般 会 計 繰 入 金	308,785	355,348	334,029
	介 護 給 付 費 準 備 基 金 繰 入 金	0	320,440	207,923
	介 護 保 険 サ ー ビ ス 事 業 特 別 会 計 繰 入 金	0	0	1,383
繰 越 金	繰 越 金	500,534	198,106	295,267
諸 収 入	第 1 号被保険者延滞金	1,826	1,583	1,237
	第 三 者 納 付 金	277	11,304	1,588
	雑 入	5,680	5,874	4,861
	介 護 給 付 費 返 還 金	2,432	1,659	647
財 産 収 入	利 子 及 び 配 当 金	180	51	35
合 計		17,787,080	17,818,044	17,725,657

## 歳 出

(単位：千円)

区 分	令和2年度 決 算 額	令和3年度 決 算 額	令和4年度 決 算 額
総 務 費	343,091	390,136	371,123
保 険 給 付 費	16,064,795	16,214,047	16,020,919
地 域 支 援 事 業 費	678,956	695,059	711,308
基 金 積 立 金	182,912	109,531	144,397
諸 支 出 金	321,220	114,004	155,335
合 計	17,590,974	17,522,777	17,403,082

## 18. 社会福祉法人

### (1) 市の所管する法人一覧

(令和5年7月1日現在)

法人名	主たる事務所の所在地	代表者
社会福祉法人秋穂保育会	山口市秋穂東900番地7	松尾 憲正
社会福祉法人相清福祉会	山口市鑄銭司12361番地3	相川 文仁
社会福祉法人アス・ライフ	山口市大市町3番12号	藤田 英二
社会福祉法人あんずの里	山口市阿東生雲中300番地	藤原 弘
社会福祉法人育慈会	山口市矢原887番地6	福永 朱美
社会福祉法人光善会	山口市大内矢田北三丁目22番11号	野瀬 橘子
社会福祉法人佐波福祉会	山口市徳地八坂1330番地	水津 征洋
社会福祉法人さやか	山口市平井952番地10	立石 彰男
社会福祉法人島地保育園	山口市徳地島地字下土井ノ内255番地-1	玉井 晃純
社会福祉法人正清会	山口市阿知須字前田4167番地の1	三好 正規
社会福祉法人親誠会	山口市秋穂二島10434番地1	恒松 成人
社会福祉法人清光園	山口市阿知須1448番地	浅川 寛信
社会福祉法人たんぽぽ会	山口市小郡新町二丁目5番1号	川辺 美智子
社会福祉法人であいの里	山口市江崎3935番地	小池 俊章
社会福祉法人徳寿会	山口市秋穂東978番地1	徳光 壮一
社会福祉法人花尾保育会	山口市徳地島地354番地	榊原 正勝
社会福祉法人百華児童苑	山口市江崎2712番地1	眞城 信
社会福祉法人ひらきの里	山口市仁保中郷10043番地	平尾 要
社会福祉法人ふしの学園	山口市宮野上3346番地	柴田 朗
社会福祉法人ほおの木会	山口市下小鯖1359番地3	岡山 忠博
社会福祉法人山口育児院	山口市水の上町5番27号	深野 宗泉
社会福祉法人山口向陽会	山口市陶963番地	佐藤 健一郎
社会福祉法人山口市社会福祉協議会	山口市上堅小路89番地1	徳永 雅典
社会福祉法人友愛会	山口市阿東地福下288番地1	福江 正治
社会福祉法人吉敷愛児園	山口市吉敷佐畑六丁目10番1号	宮原 大地
社会福祉法人るりがくえん	山口市鑄銭司10812番地1	湯田 克治

※社会福祉法（抜粋）

第30条 社会福祉法人の所轄庁は、その主たる事務所の所在地の都道府県知事とする。ただし、次の各号に掲げる社会福祉法人の所轄庁は、当該各号に定める者とする。

(1) 主たる事務所が市の区域内にある社会福祉法人であってその行う事業が当該市の区域を越えないもの 市長



## < 9 > こども未来

1. 主 要 福 祉 施 策	1
2. 母 子 父 子 福 祉	3
3. 児 童 福 祉	4
4. 市内保育園・児童厚生施設等一覧	10
5. 母 子 保 健 活 動	16
6. 幼稚園及び認定こども園（1号）	18



# 1. 主要福祉施策

## ◎ 児童・母子父子福祉関係 (< 8 >健康福祉 14~15 ページを再掲)

制度の名称	内 容	備 考 (取扱課名)	4 年度 該当者数
児童扶養手当	父又は母と生計を共にしていないあるいは父又は母が政令で定める程度の障がいの状態にある 18 歳に達する日以後の最初の 3 月 31 日までの児童 (※) を養育している者に対して手当月額 1 人 10,410 円~44,140 円 (2 人目加算 5,210 円~10,410 円、3 人目以降加算 3,130 円~6,240 円) を支給する。	所得制限あり ※対象児童が政令で定める程度の障がいの状態にある場合は 20 歳未満の児童  (こども未来課)	5 年 3 月末日 現在 受給者数 1,325 人 (全部支給停止者含まず)
特別児童扶養手当	身体・精神に重度または中度以上の障がいのある 20 歳未満の児童を養育している者に対して月額 1 人当たり (1 級 53,700 円、2 級 35,760 円) を支給する。	所得制限あり  (こども未来課)	5 年 3 月末日 現在 受給者数 534 人
児童手当	15 歳に達する日以後の最初の 3 月 31 日までの児童を養育している者に対して、手当を支給する。※公務員を除く ◇手当月額 ・0 歳~3 歳未満 (一律) 15,000 円 ・3 歳~小学校修了前 (第 1 子・第 2 子) 10,000 円 ・3 歳~小学校修了前 (第 3 子以降) 15,000 円 ・中学生 (一律) 10,000 円	※所得制限を超えた場合 (特例給付) 0 歳~中学生 (一律) 5,000 円  (こども未来課)	5 年 3 月末日 現在 受給者数 11,330 人
母子栄養食品の支給	妊産婦及び乳児の栄養補給を援助するために、粉ミルクを無料で支給する。(乳児については、健康診査等の結果、医師の指示により必要と認められた乳児とする。)	住民税非課税世帯  (子育て保健課)	妊産婦 1 件 乳 児 0 件
乳幼児医療費助成	義務教育就学前までの乳幼児について保険診療による自己負担分を助成する。	父母の税額控除前市民税所得割額が、136,700 円以下の乳幼児 (県制度) 県制度の所得制限を超える場合、単市制度適用  (保険年金課)	(県補助事業) 5 年 3 月末日 現在 受給者数 5,521 人 (単市事業) 5 年 3 月末日 現在 受給者数 3,853 人
ひとり親家庭医療費助成	18 歳に達する日以後の最初の 3 月 31 日までの間にある児童のいるひとり親家庭の母または父及びその児童等に保険診療による自己負担分を助成する。	市民税所得割非課税世帯  (保険年金課)	(県補助事業) 5 年 3 月末日 現在 受給者数 2,211 人
こども医療費助成	小中学生の保険診療による自己負担分を助成する。	小中学生 (令和 3 年 10 月から父母の所得制限撤廃)  (保険年金課)	(単市事業) 5 年 3 月末日 現在 受給者数 14,439 人

制度の名称	内 容	備 考 (取扱課名)	4 年度 該当者数
母子・父子・寡婦 福祉資金貸付	母子・父子家庭及び寡婦の者で資金の貸付を受けようとするもの。 貸付金の種類 事業開始資金、事業継続資金、修学資金、 技能習得資金、修業資金、就職支度資金、 生活資金、住宅資金、転宅資金、就学支 度資金、医療介護資金、結婚資金	(子育て保健課)	貸付件数 7 件
保育所・認定こども園等	保護者の就労、不在、病気その他の理由で、 家庭において児童の保育ができない場合、 その児童の保育を行う。	公立 13 園 (1 園休園) 私立 33 園 へき地 4 園 (2 園休園) 地域型保育施設 7 園 小規模公立幼稚園を活用し た保育サービス施設 2 園 (保育幼稚園課)	5 年 4 月現在 入所児童数 4,321 人
母子生活支援施設	配偶者のない女子又はこれに準ずる事情に ある女子及びその者の監護する児童を入所 させ自立支援を行う。	(子育て保健課)	5 年 4 月 1 日 4 世帯
母子・父子自立支 援員	母子・父子家庭及び寡婦の生活、住宅、教 育、医療その他精神的な悩み等の相談に応 じ適切な助言指導を行うとともに、就労に 関する相談・指導を行い自立を支援する。	(子育て保健課)	母子・父子自立 支援員 2 名
放課後児童クラ ブ運営事業	留守家庭児童対策として市内に 58 学級を開 設している。	(こども未来課)	5 年 5 月 1 日 2,636 名
家庭児童相談室	家庭児童相談員及び安全確認員を配置し て、子どもの福祉についての相談に応じる。 内容に応じて、児童相談所、教育委員会な ど関係機関と連携して問題解決にあたる。	(子育て保健課)	相談件数 397 件
地域子育て支援 拠点事業	主に乳幼児をもつ親と子が気軽に集い、交 流を図るとともに、育児相談や子育て支援 に関する講座を開催し、安心して子育てが できる環境の充実と地域の子育て支援機能 のより一層の充実を図る。	(こども未来課)	来所者数 58,986 人



## 2. 母子父子福祉

### (1) 年度別母子・父子・寡婦福祉資金貸付状況

(単位：円)

	30年度 (母子・父子・寡婦)		元年度 (母子・父子・寡婦)		2年度 (母子・父子・寡婦)		3年度 (母子・父子・寡婦)		4年度 (母子・父子・寡婦)	
	件数	金額	件数	金額	件数	金額	件数	金額	件数	金額
事業開始	0	0	0	0	0	0	0	0	0	0
事業継続	0	0	0	0	0	0	0	0	0	0
住宅	0	0	0	0	0	0	0	0	0	0
修学	0	0	0	0	0	0	0	0	0	0
技能習得	1	220,000	0	0	0	0	0	0	1	390,000
修業	1	280,000	0	0	1	280,000	0	0	0	0
生活	0	0	0	0	0	0	0	0	0	0
就職支度	0	0	0	0	0	0	0	0	0	0
就学支度	3	443,000	5	1,793,000	2	820,000	1	340,000	6	2,330,000
転宅	0	0	0	0	0	0	0	0	0	0
医療介護	0	0	0	0	0	0	0	0	0	0
結婚	0	0	0	0	0	0	0	0	0	0
計	5	943,000	5	1,793,000	3	1,100,000	1	340,000	7	2,720,000

※平成26年10月父子福祉資金の創設

### 3. 児童福祉

#### (1) 保育所等及び認定こども園（2号・3号）入所状況

（令和5年4月1日現在）

区分	定員	入所児童数			職員数					
		3才未満	3才以上	計	園長	保育士	調理・その他	計		
公立	山口保育園	150	45	96	141	1	21	4	26	
	東山保育園	120	20	62	82	1	15	3	19	
	大内保育園	120	23	60	83	1	14	2	17	
	陶保育園	80	11	31	42	1	14	2	17	
	楠木保育園	120	20	58	78	1	12	4	17	
	三の宮保育園	110	18	51	69	1	13	2	16	
	山口第二保育園	40	25	0	25	1	9	2	12	
	小郡上郷保育園	140	38	73	111	1	19	3	23	
	小郡保育園	90	16	58	74	1	13	2	16	
	あじす保育園	120	30	54	84	1	16	2	19	
	堀保育園	20	8	13	21	1	8	1	10	
管外委託		3	5	8						
小計	1,110	257	561	818	11	154	27	192		
私立	嘉川保育園	120	42	69	111	1	20	4	25	
	三つ葉保育園	50	16	30	46	1	7	2	10	
	さやま保育園	120	41	76	117	1	22	4	27	
	愛児園乳児保育所	60	45	0	45	1	14	4	19	
	愛児園湯田保育所	210	65	125	190	1	24	11	36	
	愛児園平川保育所	150	54	89	143	1	20	6	27	
	おおとり保育園	150	50	90	140	1	21	7	29	
	大内光輪保育園	150	60	87	147	1	21	4	26	
	大内すこやか保育園	90	26	52	78	1	12	7	20	
	めばえ保育園	150	67	108	175	1	24	5	30	
	大内なかよしこども園	90	31	53	84	1	12	6	19	
	きらきら星保育園	120	52	78	130	1	19	3	23	
	花尾第二保育園	30	9	14	23	1	5	2	8	
	愛児園みやの森保育園	80	36	54	90	1	16	5	22	
	夢の星保育園 大内園	110	47	65	112	1	16	3	20	
	夢の星保育園 穂積園	90	38	65	103	1	14	2	17	
	はあと保育園中央	120	45	68	113	1	11	3	15	
	とものその保育園	120	37	72	109	1	16	3	20	
	みのり保育園	60	32	42	74	1	15	2	18	
	めばえぼっぼ保育園	100	43	64	107	1	14	3	18	
	たんぼぼ保育園	118	44	60	104	1	20	4	25	
	はあと保育園新山口	150	65	86	151	1	11	2	14	
	あさひ小郡保育園	90	43	63	106	1	15	5	21	
	U NURSERY 新山口2号館	20	16	0	16	1	4	1	6	
	秋穂保育園	50	11	30	41	1	8	2	11	
	大海保育園	60	22	38	60	1	14	2	17	
	島地保育園	50	9	25	34	1	7	1	9	
管外委託		10	21	31						
小計	2,708	1,056	1,624	2,680	27	402	103	532		
認定こども園	公立	山口みなみこども園	20	5	13	18	1	8	1	10
		小計	20	5	13	18	1	8	1	10
	私立	野田学園幼稚園	211	59	151	210	1	28	11	40
		阿知須幼稚園	120	33	65	98	1	18	2	21
		旭幼稚園	160	40	93	133	1	33	2	36
		山口中央幼稚園	78	23	66	89	1	18	1	20
		鴻城幼稚園	83	20	46	66	1	18	2	21
		明星幼稚園	66	20	21	41	1	13	5	19
		管外委託		5	14	19				
		小計	718	200	456	656	6	128	23	157

区分	定員	入所児童数			職員数				
		3才未満	3才以上	計	園長	保育士	調理・その他	計	
へき地	地福保育園	20	2	6	8	1	2	2	5
	徳佐保育園	60	5	10	15	1	5	2	8
	小計	80	7	16	23	2	7	4	13
地域型 保育施設	プティットーノ坂保育園	18	7	0	7	1	3	2	6
	はあと保育園吉敷(地)	12	13	0	13	1	3	3	7
	はあと保育園吉敷(従)	33	14	0	14				
	山口ココモ保育園	19	17	0	17	1	6	4	11
	うる保育園	17	17	0	17	1	5	2	8
	ヤクルト保育園プティット平川(地)	5	3	0	3	1	3	1	5
	ヤクルト保育園プティット平川(従)	14	5	0	5				
	中央ココモ保育園	19	16	0	16	1	4	4	9
	もりもり保育園	19	14	0	14	1	4	1	6
	管外委託		1	0	1				
	小計	156	107	0	107	7	28	17	52
園の その他 (※)	仁保保育園	15	0	13	13	1	3	1	5
	小鯖保育園	15	0	6	6	1	4	1	6
	小計	30	0	19	19	2	7	2	11
合計	4,822	1,632	2,689	4,321	56	734	177	967	

※幼稚園と併設した施設で、職員は幼稚園教員と併任です。

## (2) 母子生活支援施設入所措置状況

(令和5年4月1日現在)

施設名	定員	R 5.4.1 現在	R 4.4.1 現在	増減	施設所在地
沙羅の木 外	—	4世帯	4世帯	0世帯	山口市・県外

### (3) 放課後児童クラブ開設状況

放課後に留守家庭となる小学校の児童を対象に、その保護者に代わり、安全な環境の中で適切な遊び及び生活の場を与え、その健全な育成を図るものである。(令和5年5月1日現在)

名称	入級児童数	小学校区	施設形態	管理運営形態	保育時間	保育料/月額 (おやつ代別)		
わかくさ学級	59	大 殿	専用施設	指定管理者	下校時から 午後6時 まで  土曜日、長期休業期間は、午前8時30分から午後6時まで	3,000円		
わかくさ第2学級	60		山口児童館内	委託				
あっと児童クラブ	60							
なかよし学級	58	白 石	専用施設	指定管理者				
なかよし第2学級	56		小学校施設内	委託				
なかよし第3学級	32							
なかいち学級	47		マルシェ中市内					
やまびこ学級	60	湯 田	専用施設	指定管理者				
やまびこ第2学級	60							
やまびこ第3学級	50							
すぎのこ学級	21		三和児童館内	委託				
くすのき学級	29	仁 保	専用施設	指定管理者				
しょうだ学級	33	小 鯖						
うえき学級	42	大 内						
うえき第2学級	50							
うえき第3学級	60							
みなみ学級	41	大内南						
みなみ第2学級	50							
みなみ第3学級	60							
すずみ学級	60	宮 野						
すずみ第2学級	55	良 城						
もみじ学級	60							
もみじ第2学級	56							
もみじ第3学級	60	平 川						
ひめやま学級	50							
ひめやま第2学級	50							
ひめやま第3学級	59							
平川臨時学級	25						平川幼稚園内	委託
さわやか学級	56	大 歳					専用施設	指定管理者
さわやか第2学級	74							
大歳臨時学級	30				めばえ保育園内	委託		
まなび学級	36							
たけのこ学級	18	陶	陶隣保館内	直営				
わくわく学級	27	鑄銭司	専用施設	指定管理者				
にこにこ学級	22	名田島						
たんぽぽ学級	44	二 島						
おおぞら学級	61	嘉 川						
嘉川臨時学級	40				小学校空教室	委託		
仲よし学級	33	興 進	嘉川保育園内	委託				
はばたき学級	49	佐 山	専用施設	指定管理者				
ひまわり学級	42	上 郷						
ひまわり第2学級	44							

名称	入級児童数	小学校区	施設形態	管理運営形態	保育時間	保育料/月額 (おやつ代別)
ひまわり第3学級	43	上郷	専用施設	指定管理者	下校時から 午後6時 まで	3,000円
はちのこ学級	59	小郡				
はちのこ第2学級	49					
しらさぎ学級	60					
しらさぎ第2学級	54	小郡南				
しらさぎ第3学級	58					
秋穂児童 にこにこ学級	43	秋穂	秋穂 コミュニティセンター内			
大海なかよし学級	36	大海	専用施設			
おひさまクラブ1	57	阿知須	あじす保育園内	委託	土曜日、長期休業期間は、午前8時30分から午後6時まで	
おひさまクラブ2	69		専用施設	指定管理者		
井関 にこにこクラブ	66	井関	小学校空教室	委託		
出雲児童クラブ	16	中央				
島地児童クラブ	12	島地				
八坂児童クラブ	13	八坂	小学校旧寄宿舍			
徳佐児童クラブ	6	徳佐	専用施設	指定管理者		
さくら児童クラブ	16	さくら	小学校空教室	委託		

#### (4) 児童扶養手当（児童扶養手当法による）

##### ア 受給者状況

令和5年3月末日現在（人）

世帯区分	離婚	死別	父又は母障がい	父又は母行方不明	遺棄	父又は母拘禁	その他	計
受給者	1,100	9	10	0	5	0	201	1,325

##### イ 受給資格者数

令和5年3月末日現在（人）

年度	全部支給	一部支給	全部支給停止		合計
			本人所得	扶養義務者所得	
令和4年度	680	645	213	68	1,606

##### ウ 給付状況

令和5年3月末日現在（円）

年度	全部支給	一部支給	2子加算	3子以降加算	合計
令和4年度	376,716,090	234,474,950	66,688,230	12,783,900	690,663,170

## (5) 山口市ファミリー・サポート・センター ☎083-928-4150

働く女性は年々増加しつつあり、仕事と家庭を両立していく上で、育児は大きな課題の一つです。育児休業法の施行や保育園の時間延長等、施策は充実してきつつあるものの男女雇用機会均等法の施行による男女の別のない勤務時間や多様な勤務形態の増加などにより施設保育だけでは応じ切れない場合もあります。

また、子どもの軽い病気や緊急の場合の保育については、従来は地縁・血縁により受け入れができていましたが、近年の核家族化、都市化等を背景として対応が困難になってきています。

このような中で、人と人とのふれあいを保ちながら、地域社会で保育していくことは子どもへの影響から見ても好ましいことです。こうしたことから仕事と育児両立支援特別援助事業として「山口市ファミリー・サポート・センター」を設置しています。

### ア 事業の概要

- ・事業開始 平成6年4月1日
- ・委託先 (一財)山口県婦人教育文化会館
- ・事務所 山口市湯田温泉五丁目1番1号 (一財)山口県婦人教育文化会館内

### イ 事業内容

- 育児の相互援助の実施
- 援助会員に対する講習、事例研究会の実施
- 情報提供、相談事業の実施
- 会員交流会の実施

#### 育児の相互援助の内容

- ① 保育施設の保育開始時まで及び保育終了時以降子どもを預かること。
- ② 保育施設までの送迎を行うこと。
- ③ 放課後児童クラブ終了後及び学校の放課後子どもを預かること。
- ④ 子どもが軽度の病気の場合等、臨時的、突発的に終日子どもを預かること。

### ウ 活動実績

① 会員数 1,140名 (令和5年3月31日現在)

内訳 依頼のみ 856名

援助のみ 163名

依頼・援助 121名

---

合計 1,140名

① 取扱件数（令和4年4月～令和5年3月） (件)

保育施設の保育開始時や保育終了後の子どもの預かり	812
保育施設までの送迎	1,127
放課後児童クラブ終了後の子どもの預かり	91
学校の放課後の子どもの預かり	81
冠婚葬祭や他の子供の学校行事の際の子どもの預かり	40
買い物等外出の際の子どもの預かり	145
放課後児童クラブの送迎	355
子どもの病気時の援助	0
子どもの習い事等の場合の援助	892
保育所、学校等休みの時の援助	87
保護者等の短時間・臨時的就労の場合の援助	226
小学生の送迎	69
その他	8
計	3,933

#### 4. 市内保育園・児童厚生施設等一覧

種 類	施設の名称	所 在 地	設置者・経営者
保 育 所	山 口 保 育 園	山口市旭通り一丁目6番19号	山 口 市
	東 山 保 育 園	山口市東山二丁目2番27号	山 口 市
	大 内 保 育 園	山口市大内矢田北三丁目4番23号	山 口 市
	陶 保 育 園	山口市陶 4666 番地 1	山 口 市
	楠 木 保 育 園	山口市楠木町 1 番 44 号	山 口 市
	三 の 宮 保 育 園	山口市芝崎町 9 番 73 号	山 口 市
	山 口 第 二 保 育 園	山口市三和町 9 番 2 号	山 口 市
	小 郡 上 郷 保 育 園	山口市小郡新町一丁目 18 番 27 号	山 口 市
	小 郡 保 育 園	山口市小郡大正町 9 番 22 号	山 口 市
	あ じ す 保 育 園	山口市阿知須 2735 番地 1	山 口 市
	堀 保 育 園	山口市徳地堀 1616 番地	山 口 市
	八坂保育園（休園中）	山口市徳地船路 850 番地	山 口 市
	嘉 川 保 育 園	山口市江崎 2712 番地 1	社会福祉法人百華児童苑 理事長 眞城 信
	三 つ 葉 保 育 園	山口市嘉川 1410 番地 1	南 寛正
	さ や ま 保 育 園	山口市佐山 2793 番地	社会福祉法人であいの里 理事長 小池 俊章
	愛 児 園 乳 児 保 育 所	山口市大手町 6 番 17 号	社会福祉法人吉敷愛児園 理事長 宮原 大地
	愛 児 園 湯 田 保 育 所	山口市富田原町 42 番 4 号	社会福祉法人吉敷愛児園 理事長 宮原 大地
	愛 児 園 平 川 保 育 所	山口市吉田 3050 番地	社会福祉法人吉敷愛児園 理事長 宮原 大地
	お お と り 保 育 園	山口市維新公園五丁目 10 番 1 号	社会福祉法人吉敷愛児園 理事長 宮原 大地
	愛児園みやのの森保育園	山口市宮野下 953 番地	社会福祉法人吉敷愛児園 理事長 宮原 大地
	大 内 光 輪 保 育 園	山口市大内問田四丁目 9 番 13 号	社会福祉法人百華児童苑 理事長 眞城 信
	大 内 す こ や か 保 育 園	山口市大内矢田北三丁目 22 番 11 号	社会福祉法人光善会 理事長 野瀬 橘子
め ば え 保 育 園	山口市矢原 887 番地 6	社会福祉法人育慈会 理事長 福永 朱美	
めばえぼっぼ保育園	山口市平井 945 番地 1	社会福祉法人育慈会 理事長 福永 朱美	



(令和5年4月1日現在)

施設長	認可年月日	建物の構造面積 (㎡)	定員	入所人員
田中史子	昭和28年4月1日	鉄筋コンクリート造 1,826.00	150	141
吉松由紀子	昭和38年1月1日	鉄筋コンクリート造 756.00	120	82
大田利歌子	昭和38年5月1日	鉄骨造 706.00	120	83
縄本恭子	昭和29年7月1日	鉄骨造 565.55	80	42
田村祥子	昭和46年4月1日	鉄骨造 470.61	120	78
豊崎純子	昭和48年4月1日	鉄骨造 539.14	110	69
中川智子	昭和50年4月1日	鉄骨造 351.95	40	25
板垣聖子	昭和34年7月1日	鉄骨造・鉄筋コンクリート造 1,768.15	140	111
大上寛子	昭和29年6月1日	鉄筋コンクリート造 747.43	90	74
池田朗子	昭和29年7月1日	鉄筋コンクリート造 951.45	120	84
秋田みどり	昭和32年5月1日	鉄筋コンクリート造 791.50	20	21
—	—	—	—	—
眞城信	昭和39年11月17日	鉄骨造・木造 1,468.90	120	111
南寛正	昭和23年4月1日	木造 277.37	50	46
小池俊章	昭和25年7月1日	鉄骨造・木造 845.57	120	117
児玉ひろ子	昭和43年5月1日	鉄筋コンクリート造 537.19	60	45
宮原大地	昭和44年4月1日	鉄筋コンクリート造・鉄骨造 1,940.92	210	190
松永雅子	昭和51年4月1日	木造・鉄筋コンクリート造 1,591.11	150	143
赤松康乃	平成9年5月12日	鉄筋コンクリート造 1,231.74	150	140
中川裕美	平成28年4月1日	鉄筋コンクリート造 1,269.55	80	90
神保秀昭	平成12年4月1日	鉄筋コンクリート造 1,566.44	150	147
内田朝子	平成18年10月1日	鉄筋コンクリート造・鉄骨造 1,072.05	90	78
井上守	平成19年4月1日	木造・鉄筋コンクリート造 1,030.67	150	175
福永朱美	令和4年3月29日	木造 926.36	100	107

種 類	施設の名称	所 在 地	設置者・経営者
保 育 所	夢の星保育園 大内園	山口市大内長野 1061 番地 3	社会福祉法人育慈会 理事長 福永 朱美
	夢の星保育園 穂積園	山口市穂積町 731 番地 1	社会福祉法人育慈会 理事長 福永 朱美
	とものその保育園	山口市朝田 510 番地 1	社会福祉法人同朋福社会 理事長 河内 美舟
	大内なかよしこども園	山口市大内長野 1573 番地 1	社会福祉法人光善会 理事長 野瀬 橘子
	きらきら星保育園	山口市大内長野 521 番地 1	社会福祉法人育慈会 理事長 福永 朱美
	花尾第二保育園	山口市江良二丁目 1 番 17 号	社会福祉法人花尾保育会 理事長 榊原 正勝
	みのり保育園	山口市芝崎町 8 番 1 号	社会福祉法人島地保育園 理事長 玉井 晃純
	たんぽぽ保育園	山口市小郡新町二丁目 5 番 1 号	社会福祉法人たんぽぽ会 理事長 川辺 美智子
	はあと保育園中央	山口市神田町 4 番 22 号	社会福祉法人青藍会 理事長 阿武 義人
	はあと保育園新山口	山口市小郡平成町 1 番 20 号	社会福祉法人青藍会 理事長 阿武 義人
	あさひ小郡保育園	山口市小郡下郷 313 番地 2	社会福祉法人向学会 理事長 富田 剛史
	U N U R S E R Y 新 山 口 2 号 館	山口市小郡黄金町 9 番 2 号	社会福祉法人向学会 理事長 富田 剛史
	秋 穂 保 育 園	山口市秋穂東 900 番地 7	社会福祉法人秋穂保育会 理事長 松尾 憲正
	大 海 保 育 園	山口市秋穂東 978 番地 1	社会福祉法人徳寿会 理事長 徳光 壮一
	島 地 保 育 園	山口市徳地島地 255 番地 1	社会福祉法人島地保育園 理事長 玉井 晃純
	プティットーノ坂保育園	山口市後河原吉田 37 番地 2	株式会社ヤクルト山陽 代表取締役 大澤 誠
	はあと保育園吉敷	山口市吉敷中東一丁目 1 番 2 号	医療法人社団青藍会 理事長 阿武 義人
	山口ココモ保育園	山口市大内氷上六丁目 33 番 8 号	株式会社ココモ 代表取締役 田良 浩樹
	う る 保 育 園	山口市黒川 776 番地 7	未来株式会社 代表取締役 新井 真司
	中央ココモ保育園	山口市平井 226 番地 8	株式会社ココモ 代表取締役 田良 浩樹
	もりもり保育園	山口市嘉川 1306 番地	一般社団法人美杜里 代表理事 津田 範子
	ヤクルト保育園 プティット平川	山口市平井 201 番地 1	株式会社ヤクルト山陽 代表取締役 大澤 誠
	仁 保 保 育 園	山口市仁保中郷 82 番地	山 口 市
	小 鯖 保 育 園	山口市下小鯖 2519 番地	山 口 市
	篠生保育園（休園中）	山口市阿東生雲東分 1219 番地 1	山 口 市
	生雲保育園（休園中）	山口市阿東生雲中 332 番地 2	山 口 市
	地 福 保 育 園	山口市阿東地福上 1962 番地 1	山 口 市
	徳 佐 保 育 園	山口市阿東徳佐中 3283 番地 1	山 口 市

施 設 長	認可年月日	建物の構造面積 (㎡)	定員	入所人員
福 永 翔	平成29年 4月 1日	木造 979.62	110	112
福 永 朋	平成29年 4月 1日	木造 689.25	90	103
原 田 か ず 子	平成23年 4月 1日	鉄筋コンクリート造 1,395.35	120	109
山 崎 美 智 子	平成24年 8月 1日	鉄筋コンクリート造・鉄骨造 886.62	90	84
福 永 歩	平成25年 2月 1日	木造 1,430.72	120	130
村 中 直 樹	平成27年 4月 1日	鉄骨造 252.50	30	23
玉 井 晃 道	平成29年 5月 1日	木造 719.99	60	74
江 頭 真 木	平成 9年 4月 1日	木造 1,192.84	118	104
露 英 朗	平成31年 4月 1日	鉄構造 1385.55	120	113
西 嶋 直 子	平成26年 3月31日	鉄筋コンクリート造・鉄骨造 1,315.63	150	151
津 田 恵 子	令和 2年 5月 1日	鉄筋コンクリート造 997.45	90	106
富 田 剛 史	令和 4年 3月29日	鉄骨造 236.55	20	16
松 尾 憲 正	昭和41年 8月23日	鉄筋コンクリート造 426.04	50	41
徳 光 壯 一	昭和23年 4月 1日	鉄骨造 613.61	60	60
玉 井 晃 純	昭和49年 7月 1日	鉄筋コンクリート造 504.99	50	34
松 田 理 恵 子	平成28年 4月 1日	木造 132.08	18	7
岡 崎 佳 代	平成28年 4月 1日	鉄骨造 258.78	45	27
田 良 浩 樹	平成29年 4月 1日	木造 238.49	19	17
新 井 弘 子	平成30年 4月 1日	木造 79.71	17	17
金 子 真 理	平成31年 4月 1日	木造 369.74	19	16
内 田 鮎 美	平成31年 4月 1日	木造 108.63	19	14
長 崎 弘 子	平成30年 7月 1日	鉄骨造 150.68	19	8
山 本 晴 子		木造 (仁保幼稚園に併設) 321.00	15	13
杉 山 千 代		鉄筋コンクリート三階建の内一階 (小鯖幼稚園に併設) 321.00	15	6
—	—	—	—	—
—	—	—	—	—
藤 田 美 津 江		鉄骨平屋建 486.74	20	8
菅 聡 子		木造平屋建 629.56	60	15

種 類	施設の名称	所 在 地	設置者・経営者
母子生活支援施設	沙 羅 の 木	山口市小郡新町六丁目4番11号	社会福祉法人防府海北園 理事長 三原俊寛
児 童 厚 生 施 設	山 口 市 山 口 児 童 館	山口市下堅小路254番地	設置者 山 口 市 運営者 山口市社会福祉協議会
	山 口 市 三 和 児 童 館	山口市三和町3番3号	山 口 市
	山口市小郡上郷児童館	山口市小郡上郷2159番地	設置者 山 口 市 運営者 山口市小郡上郷児童館運営委員会
	山 口 市 秋 穂 コミュニティセンター	山口市秋穂東6527番地2	設置者 山 口 市 運営者 山口市社会福祉協議会
児 童 養 護 施 設	山 口 育 児 院	山口市水の上町5番27号	社会福祉法人山口育児院 理事長 深野 宗泉
	吉 敷 愛 児 園	山口市吉敷佐畑六丁目10番1号	社会福祉法人吉敷愛児園 理事長 宮原 大地
	清 光 園	山口市阿知須1448番地	社会福祉法人 清光園 理事長 浅川 寛信
児童家庭支援センター	こども家庭支援センター 「 清 光 」	山口市阿知須1448番地	社会福祉法人 清光園 理事長 浅川 寛信
児童自立支援施設	山 口 県 立 育 成 学 校	山口市大内氷上七丁目5番1号	山 口 県

施設長	認可年月日	建物の構造面積 (㎡)	定員	入所人員
岩城克枝	平成23年 4月 1日	鉄筋コンクリート三階建 682.99	20世帯	—
石丸義臣	昭和43年 4月 1日	鉄筋コンクリート二階建 480.08	—	—
萩尾臣司	昭和53年 4月 1日	鉄筋コンクリート二階建の内一階 239.04	—	—
横山洋之	昭和47年 6月 1日	木造平屋建 197.08	—	—
安光津多枝	平成 3年 4月 1日	木造平屋建 497.81	—	—
岡崎克徳	昭和27年 5月17日	鉄筋造二階建 1,160.47	30	—
井原貴美	昭和30年10月 4日	ブロック造平屋建 762.50	35	—
桑木宏道	昭和26年 1月 1日	鉄筋平屋建 1,371.59	45	—
桑木宏道	平成14年10月 1日	鉄骨造亜鉛メッキ鋼板葺平屋建 148.80	—	—
木下幸徳	昭和24年 4月 1日	木造平屋一部二階建 2,496.21	90	—

## 5. 母子保健活動

### ア 保健指導実施状況

(単位：件)

	家庭訪問	健康教育	育児相談	幼児健診
令和元年度	3,787	12,104	9,240	2,985
令和2年度	3,210	3,913	8,363	2,894
令和3年度	3,161	3,154	7,352	2,841
令和4年度	3,131	4,890	8,688	2,655

### イ 妊婦健康診査実施状況

(単位：人)

年度	妊娠前期			妊娠後期		
	受診者	要治療者	要観察者	受診者	要治療者	要観察者
平成30年度	1,400	44	70	1,164	80	38
令和元年度	1,348	41	63	1,188	71	32
令和2年度	1,253	27	54	1,026	49	30
令和3年度	1,260	49	30	1,058	52	23
令和4年度	1,175	66	24	1,089	61	31

### ウ 乳児健康診査実施状況

(単位：人)

年 度	1 か月児		3 か月児		7 か月児	
	受診者数	要精密者	受診者数	要精密者	受診者数	要精密者
平成30年度	1,344	12	1,425	24	1,427	9
令和元年度	1,406	12	1,400	26	1,348	16
令和2年度	1,244	17	1,337	38	1,357	15
令和3年度	1,200	9	1,206	22	1,242	18
令和4年度	1,224	20	1,251	29	1,249	14

### エ 1歳6か月児健康診査実施状況

(単位：人、%)

年 度	対象者数	小児科健診		歯科健診	
		受診者数	受診率	受診者数	受診率
平成30年度	1,510	1,481	98.1	1,486	98.4
令和元年度	1,459	1,434	98.3	1,297	88.9
令和2年度	1,399	1,395	99.7	1,475	105.4
令和3年度	1,415	1,392	98.4	1,372	97.0
令和4年度	1,253	1,231	98.2	1,221	97.4

才 1歳6か月児健康診査有所見者状況

(単位：人)

年 度	小 児 科			歯 科		
	要 治 療	要 精 密	要 観 察	不正咬合	要清掃	む し 歯
平成30年度	0	29	92	86	137	21
令和元年度	2	29	99	80	163	22
令和2年度	4	28	95	120	122	11
令和3年度	1	18	84	125	171	11
令和4年度	0	32	76	93	113	13

カ 3歳児健康診査実施状況

(単位：人、%)

年 度	対象者数	小児科健診		歯科健診	
		受診者数	受診率	受診者数	受診率
平成30年度	1,592	1,531	96.2	1,509	94.8
令和元年度	1,612	1,551	96.2	1,434	89.0
令和2年度	1,561	1,499	96.0	1,515	97.0
令和3年度	1,464	1,449	99.0	1,513	103.3
令和4年度	1,424	1,385	97.2	1,369	96.1

キ 3歳児健康診査有所見者状況

(単位：人)

年 度	小 児 科			歯 科		
	要 治 療	要 精 密	要 観 察	不正咬合	要清掃	む し 歯
平成30年度	0	80	115	163	223	309
令和元年度	3	76	132	170	245	243
令和2年度	1	83	114	194	169	204
令和3年度	1	87	110	155	161	176
令和4年度	0	95	127	223	148	166

ク 一般不妊治療費助成事業

※医療保険適用の治療に対する助成

年 度	件 数
平成30年度	277
令和元年度	258
令和2年度	259
令和3年度	226
令和4年度	102

ケ 不育症治療費助成事業

※医療保険適用の有無に関わらず治療及び検査に対する助成

年 度	件 数
平成30年度	11
令和元年度	36
令和2年度	54
令和3年度	86
令和4年度	28

## 6. 幼稚園及び認定こども園（1号）

### (1) 園児数の推移（市立幼稚園及び認定こども園（1号）分）（令和5年5月1日現在）

園児数

年度	元	02	03	04	05
男	163	121	96	82	53
女	141	123	89	67	56
計	304	244	185	149	109

### (2) 市内幼稚園及び認定こども園（1号）一覧

（令和5年5月1日現在）

園名	定員	教員数	満3歳児			3歳児				
			男	女	計	学級数	男	女	計	学級数
宮野幼稚園	155	5	—	—	—	—	1	6	7	1
吉敷幼稚園	140	4	—	—	—	—	—	—	—	—
平川幼稚園	140	2	—	—	—	—	—	—	—	—
仁保幼稚園	35	4	—	—	—	—	2	1	3	1
小鯖幼稚園	35	5	—	—	—	—	4	1	5	1
大内幼稚園	140	3	—	—	—	—	—	—	—	—
山口みなみこども園	30	10	—	—	—	—	3	4	7	1
市立合計	675	33	—	—	—	—	10	12	22	4
山口大学教育学部 附属幼稚園	125	8	—	—	—	—	10	9	19	1
野田学園幼稚園	106	40	0	1	1	1	15	22	37	4
明星幼稚園	45	19	—	—	—	—	7	8	15	2
亀山幼稚園	80	7	—	—	—	—	19	8	27	1
山口天使幼稚園	260	17	—	—	—	—	28	36	64	8(8)
山口中央幼稚園	132	20	—	—	—	—	14	13	27	2
湯田幼稚園	9	1	—	—	—	—	0	0	0	—
旭幼稚園	255	36	0	0	0	1	26	37	63	4
西円寺幼稚園	70	5	—	—	—	—	4	3	7	1
菅内幼稚園	102	10	1	1	2	1	10	16	26	1
鴻城幼稚園	240	21	3	4	7	2	29	30	59	3
小郡幼稚園	250	14	3	4	7	1	32	22	54	3
阿知須幼稚園	75	21	1	1	2	1	15	17	32	2
市立以外合計	1,749	219	8	11	19	7	209	221	430	32(8)
幼稚園合計	2,424	252	8	11	19	7	219	233	452	36(8)

※（ ）内の数字は学級数の内の「他の年代との混合学級の数」

※仁保幼稚園教員と小鯖幼稚園教員は保育園職員と併任。



4 歳 児				5 歳 児				合 計			
男	女	計	学級数	男	女	計	学級数	男	女	計	学級数
4	3	7	1	3	2	5	1	8	11	19	3
1	4	5	1	7	10	17	1	8	14	22	2
4	0	4	1(1)	6	7	13	1(1)	10	7	17	1(1)
2	3	5	1(1)	2	1	3	1(1)	6	5	11	2(1)
1	1	2	1	3	3	6	1	8	5	13	3
0	3	3	1(1)	2	1	3	1(1)	2	4	6	1(1)
5	4	9	1	3	2	5	1	11	10	21	3
17	18	35	7(3)	26	26	52	7(3)	53	56	109	15(3)
17	12	29	2	10	17	27	1	37	38	75	4
15	18	33	6(6)	16	14	30	6(6)	46	55	101	11(6)
8	11	19	1	12	11	23	1	27	30	57	4
12	12	24	1	20	13	33	1	51	33	84	3
31	39	70	8(8)	40	34	74	8(8)	99	109	208	8(8)
9	25	34	2	18	19	37	2	41	57	98	6
0	1	1	1(1)	2	6	8	1(1)	2	7	9	1(1)
35	32	67	4	47	38	85	4	108	107	215	13
3	9	12	1	7	8	15	1	14	20	34	3
14	11	25	1	10	16	26	1	35	44	79	4
21	35	56	3	35	24	59	3	88	93	181	11
34	28	62	2	42	38	80	3	111	92	203	9
10	10	20	2	17	10	27	2	43	38	81	7
209	243	452	34(15)	276	248	524	34(15)	702	723	1,425	84(15)
226	261	487	41(18)	302	274	576	41(18)	755	779	1,534	99(18)

※野田学園幼稚園はH27 から、阿知須幼稚園はH29 から、旭幼稚園はH30 から、山口中央幼稚園はR2 から、鴻城幼稚園はR4 から、明星幼稚園はR5 から「認定こども園」の認定を受けている。



# < 10 > 商工振興

1. 商	業	1
2. 中 小 企 業 金 融 対 策		8
3. 労	政	11
4. 山 口 市 働 く 婦 人 の 家		13
5. 山 口 勤 労 者 総 合 福 祉 セ ン タ ー		15
6. 山 口 市 勤 労 青 少 年 ホ ー ム		16
7. ふ る さ と や ま ぐ ち 寄 附 金 ( ふ る さ と 納 税 )		17
8. 山 口 ふ る さ と 伝 承 総 合 セ ン タ ー		18
9. 起 業 化 支 援		20
10. 山 口 市 産 業 交 流 拠 点 施 設		21
11. 企 業 誘 致		23
12. 中 心 市 街 地 活 性 化		32



# 1. 商 業

## (1) 卸・小売業の現況

令和3年6月1日における事業所数は1,857事業所、従業者数は19,688人、年間商品販売額は8,199億円である。これを前回調査に比べると、事業所数は581事業所(△23.8%)減少し、従業者数は978人(4.7%)減少し、年間商品販売額は1,432億円(21.2%)増加した。

### ① 事業所数

(単位:事業所・%)

事業所数については、前回に比べ卸売業で172事業所(25.9%)の減少、小売業では409事業所(△23.1%)の減少となっている。

	卸売業	小売業	合計
平成28年	665	1,773	2,438
令和3年	493	1,364	1,857
増減数	△172	△409	△581
増減率	△25.9	△23.1	△23.8

(注) 数値:平成28,令和3年経済センサス活動調査

### ② 従業者数

(単位:人・%)

従業者数については、前回に比べ卸売業で1,643人(28.1%)の減少、小売業では665人(4.5%)の増加となっている。

	卸売業	小売業	合計
平成28年	5,853	14,813	20,666
令和3年	4,210	15,478	19,688
増減数	△1,643	665	△978
増減率	△28.1	4.5	△4.7

(注) 数値:平成28,令和3年経済センサス活動調査

### ③ 年間商品販売額

年間商品販売額については、前回に比べ卸売業で792億円(17.7%)の減少、小売業については2,224億円(97.0%)の増加となっている。

(単位:万円・%)

	卸売業	小売業	合計
平成28年	44,742,605	22,932,356	67,674,961
令和3年	36,821,900	45,176,100	81,998,000
増減数	△7,920,705	22,243,744	14,323,039
増減率	△17.7	97.0	21.2

(注) 数値:平成28,令和3年経済センサス活動調査

## 県全体からみた

### ① 卸売業

区分	事業所数			従業者数(人)		
	H28	R3	増加率(%)	H28	R3	増加率(%)
山口市	665	493	△25.9	5,853	4,210	△28.1
下関市	759	589	△22.4	5,611	4,538	△19.1
宇部市	422	334	△20.9	3,731	3,074	△17.6
萩市	139	100	△28.1	782	592	△24.3
防府市	279	217	△22.2	1,906	1,640	△14.0
下松市	165	114	△30.9	1,357	1,028	△24.2
岩国市	298	225	△24.5	1,814	1,564	△13.8
光市	97	60	△38.1	547	329	△39.9
長門市	105	74	△29.5	518	347	△33.0
柳井市	100	74	△26.0	766	541	△29.4
美祢市	48	30	△37.5	245	174	△29.0
周南市	463	367	△20.7	3,230	2,656	△17.8
山陽小野田市	86	70	△18.6	710	651	△8.3
周防大島町	27	19	△29.6	94	63	△33.0
和木町	3	4	33.3	17	25	47.1
上関町	8	4	△50.0	25	15	△40.0
田布施町	23	16	△30.4	122	69	△43.4
平生町	25	21	△16.0	101	75	△25.7
阿武町	6	2	△66.7	17	4	△76.5
合計	3,718	2,813	△24.3	27,446	21,595	△21.3

(注) 数値：平成28、令和3年経済センサス活動調査

## 山口市の商業力

年間商品販売額(万円)		
H28	R3	増加率(%)
44,742,605	36,821,900	△17.7
29,969,511	26,494,400	△11.6
20,952,220	20,731,100	△1.1
2,763,128	1,890,900	△31.6
7,796,886	6,507,500	△16.5
10,782,199	8,942,900	△17.1
11,556,313	10,548,900	△8.7
4,807,356	4,236,600	△11.9
1,993,987	1,598,400	△19.8
2,352,643	1,955,800	△16.9
1,659,782	533,500	△67.9
20,242,028	19,080,200	△5.7
3,556,791	3,492,800	△1.8
117,293	80,400	△31.5
57,283	53,100	△7.3
23,248	-	-
442,867	162,200	△63.4
316,095	184,600	△41.6
63,420	-	-
164,195,655	143,315,200	△12.7

② 小 売 業

区 分	事 業 所 数			従 業 者 数 (人)		
	H28	R3	増加率 (%)	H28	R3	増加率 (%)
都 市						
山 口 市	1,773	1,364	△23.1	14,813	15,478	4.5
下 関 市	2,793	2,020	△27.7	17,334	14,738	△15.0
宇 部 市	1,394	1,110	△20.4	9,984	8,683	△13.0
萩 市	708	529	△25.3	3,324	2,589	△22.1
防 府 市	953	758	△20.5	7,235	5,914	△18.3
下 松 市	580	410	△29.3	4,183	3,812	△8.9
岩 国 市	1,233	871	△29.4	7,844	6,482	△17.4
光 市	406	323	△20.4	2,662	2,305	△13.4
長 門 市	430	316	△26.5	2,119	1,762	△16.8
柳 井 市	420	350	△16.7	2,699	2,406	△10.9
美 祢 市	279	221	△20.8	1,553	1,206	△22.3
周 南 市	1,260	965	△23.4	8,066	7,301	△9.5
山陽小野田市	561	425	△24.2	3,883	3,154	△18.8
周防大島町	231	176	△23.8	777	541	△30.4
和 木 町	20	18	△10.0	160	99	△38.1
上 関 町	50	45	△10.0	130	98	△24.6
田 布 施 町	104	84	△19.2	707	628	△11.2
平 生 町	109	88	△19.3	712	601	△15.6
阿 武 町	41	25	△39.0	182	165	△9.3
合 計	13,345	10,098	△24.3	88,367	77,962	△11.8

(注) 数値：平成 28, 令和 3 年経済センサス活動調査



年間商品販売額(万円)		
H28	R3	増加率(%)
22,932,356	45,176,100	97.0
29,046,475	27,109,200	△6.7
17,479,677	17,034,900	△2.5
4,900,786	4,395,600	△10.3
12,254,533	11,096,600	△9.4
8,570,668	8,887,300	3.7
13,855,434	12,196,600	△12.0
4,345,553	3,503,500	△19.4
3,496,763	3,025,600	△13.5
4,728,427	4,412,700	△6.7
2,220,873	1,738,300	△21.7
15,319,574	15,493,700	1.1
6,354,173	5,757,500	△9.4
793,160	607,500	△23.4
163,756	82,900	△49.4
61,191	-	-
1,212,004	1,041,000	△14.1
1,011,365	990,900	△2.0
142,695	-	-
148,889,463	162,549,900	9.2

山口市内大規模小売店舗一覧（1,000㎡以上の店舗）

（令和5年3月末現在）

店舗名	所在地	店舗面積(㎡)	主要販売品
山口井筒屋山口店	中市町3番3号	19,439	各種
コープどうもん店	道場門前一丁目1番18号	1,411	食料品
エムラ山口店	米屋町1番13号	2,668	衣料品
アルク大内店	大内矢田南一丁目4番7号	2,202	食料品
アルク山口店	中央四丁目6番1号	1,614	食料品
ホームプラザナフコ山口店	朝田780番地3	2,142	家具・インテリア
アルク平川店	平井724番地1	2,378	食料品
マンガ倉庫山口店	吉敷下東三丁目3番10号	3,410	中古品
ザ・ビッグ大内店	大内長野581番地	11,017	各種
コープいずみ店	泉町150番地1	2,912	食料品
ホームプラザナフコ大内店	大内長野569番地1	3,250	DIY商品・日用品
クスリ岩崎チェーン山口北店	桜畠二丁目2310番地	1,154	医薬品他
ゆめタウン山口	大内千坊六丁目9番1号	24,670	各種
ディック山口店	三和町12番23号	3,250	DIY商品・日用品
ブティックイヴ・無印良品山口店	道場門前二丁目4番14号	1,209	衣料品
アクロスプラザ山口店	維新公園五丁目2番12号	2,418	各種
ヒマラヤ山口店	大内矢田南四丁目1番1号	3,428	スポーツ用品
J A グリーンコアやまぐち	佐山1200番地1	1,144	農業資材・園芸資材
ヤマダ電機テックランド山口本店	黒川372番地	3,084	家電製品
エスワイショッピングセンター	赤妻町1番2号	2,516	食料品・DIY商品
ホームプラザナフコ山口店新館	朝田753番地3	4,786	DIY商品・日用品
ベスト電器山口本店	平井240番地1	3,538	家電製品
フジグラン山口	黒川3743番地3	12,283	各種
ハイパーモールメルクス山口	黒川82番地	11,263	各種
リビンズタネダ山口店	黒川464番地	2,418	家具・インテリア
マックスバリュ吉敷店	吉敷上東二丁目5番1号	2,412	食料品
ウエスタまるき大内店	大内千坊五丁目4番12号	1,714	食料品
ウエスタまるき宮野店	宮野上1804番地1	1,404	食料品
スーパードラッグコスモス山口大内店	大内矢田南四丁目8番7号	1,843	医薬品他
スーパードラッグコスモス山口吉敷店	維新公園三丁目7番7号	2,084	医薬品他
エデイオン山口本店	平井90番地	5,664	家電製品
スポーツデポ・ゴルフ5山口店	大内御堀六丁目1番5号	6,960	スポーツ用品
湯田ファッションモール	幸町1番43号	2,340	衣料品
スーパードラッグコスモス矢原店	矢原町10番20号	1,438	医薬品他
ウォンツ吉敷店	吉敷中東二丁目1番21号	1,423	医薬品他
明屋書店 MEGA 大内店	大内千坊二丁目16番21号	1,772	書籍・CD・DVD
イエローハット山口店・ユニクロ山口店	宮島町9番8号	1,768	カー用品・衣料品
ニトリ山口店	神田町3番30号	3,376	家具・インテリア

店 舗 名	所 在 地	店舗面積(㎡)	主要販売品
ウ エ ス タ ま る き 湯 田 店	幸町584番地	1,515	食料品
プ リ ム ー ル あ お い	葵一丁目4番70号	5,020	各種
ド ラ ッ グ コ ス モ ス 平 川 店	平井1216番地	1,866	医薬品他
ド ラ ッ グ ス ト ア モ リ 黒 川 店	黒川697番地	1,302	医薬品他
ド ラ ッ グ コ ス モ ス 宮 野 恋 路 店	宮野下1019番地1	1,530	医薬品他
ド ラ ッ グ コ ス モ ス 松 美 町 店	松美町7番1号	1,606	医薬品他
ホームプラザナフコ ツーワンスマイル山口店	朝田782番2	6,828	DIY商品・日用品
ド ラ ッ グ コ ス モ ス 宮 島 町 店	宮島町1007番地6	1,540	医薬品他
ウ ォ ン ツ 山 口 嘉 川 店	嘉川1379番地3	1,114	医薬品他
ダ イ レ ッ ク ス 維 新 公 園 店	維新公園三丁目9番8号	1,570	各種
ア ル ク 小 郡 店	小郡下郷2273番地1	2,757	食料品
吉 南 シ ョ ッ ピ ン グ セ ン タ ー	小郡新町六丁目3番15号	2,684	食料品
ザ ・ ビ ッ グ 小 郡 店	小郡下郷763番地2	4,500	食料品
ホ ー ム プ ラ ザ ナ フ コ 小 郡 店	小郡花園町7番5号	3,250	DIY商品・日用品
イ オ ン タ ウ ン 小 郡	小郡前田町2番24号	3,978	各種
ヒ マ ラ ヤ 小 郡 店	小郡維新町4番1号	2,461	スポーツ用品
スーパードラッグコスモス新山口駅前店	小郡平成町1番31号	1,763	医薬品他
フ ジ 小 郡 店	小郡下郷812番地2	1,530	食料品
ド ラ ッ グ ス ト ア モ リ 小 郡 下 郷 店	小郡下郷1648番地1	1,419	医薬品他
サ ン マ ー ト 秋 穂 店	秋穂東6746番地1	1,287	食料品
阿 知 須 シ ョ ッ ピ ン グ セ ン タ ー	阿知須4825番地1	20,152	各種
ホ ー ム プ ラ ザ ナ フ コ 阿 知 須 店	阿知須5870番地8	7,803	DIY商品・日用品
徳 地 シ ョ ッ ピ ン グ セ ン タ ー	徳地堀1613番地	1,386	食料品
ホ ー ム プ ラ ザ ナ フ コ 徳 佐 店	阿東徳佐中3708番地1	2,044	DIY商品・日用品
阿 東 シ ョ ッ ピ ン グ セ ン タ ー	阿東徳佐中3061番地1	1,312	各種
ホームセンタージュンテンドー徳佐店	阿東徳佐下50番地1	1,101	DIY商品・日用品

## 2. 中小企業金融対策

### (1) 令和4年度中小企業融資制度

(令和5年3月31日現在)

制度名 件	中小企業 事業資金	中心市街地 活性化対策 資金	大内文化特定 地域活性化 対策資金、 湯田温泉活 性化対策資金	起業化支 援 対策資金	中小企業経 営環境改善 対策資金	IOT・AI等 先端設備導 入支援資金	原油価格・ 物価高騰等 対策資金	
市原資	100,697千円	7,035千円	12,836千円	110,812千円	50,125千円	0円	150,000千円	
協調倍率	4倍	4倍	4倍	4倍	3倍	4倍	4倍	
融資枠	402,788千円	28,140千円	51,344千円	443,248千円	150,375千円	0円	600,000千円	
預託 利率	対 金融機関	無利子	無利子	無利子	無利子	無利子	無利子	無利子
	対 保証機関	差額補助	差額補助	差額補助	差額補助	—	差額補助	差額補助
取扱金融機関	山口、西京、 萩山口信金、 西中国信金	山口、西京、 萩山口信金、 西中国信金	山口、西京、 萩山口信金、 西中国信金	山口、西京、 萩山口信金、 西中国信金	山口、西京、 萩山口信金、 西中国信金	山口、西京、 萩山口信金、 西中国信金	山口、西京、 萩山口信金、 西中国信金	
令和4年度 貸付総額 ※保証日ベース	76,650千円 (20件)	0円 (0件)	13,500千円 (2件)	98,300千円 (23件)	27,300千円 (3件)	0円 (0件)	397,320千円 (38件)	
資金用途	運転、設備資金 特定設備資金	運転資金 設備資金	運転資金 設備資金	運転資金 設備資金	運転資金 設備資金	設備資金	運転資金 設備資金	
融 資 条 件	限度額	750万円～ 1,500万円	1,000万円～ 2,500万円	1,000万円～ 2,500万円	1,000万円	2,000万円	1,000万円	2,000万円
	利率	1.8%	1.8%	1.8%	1.3%※特定 創業支援事業 修了者は1.2%	1.3%	1.3%	1.3%
	返済期間	運転資金 5年以内 設備資金 7年以内 特定設備 12年以内	運転資金 5年以内 設備資金 15年以内	運転資金 5年以内 設備資金 15年以内	運転資金 10年以内 設備資金 10年以内	運転資金 5年以内 設備資金 7年以内	10年以内	10年以内
	返済方法	割賦弁済	割賦弁済	割賦弁済	割賦弁済	割賦弁済	割賦弁済	割賦弁済
	保証人	法人代表者 以外不要	法人代表者 以外不要	法人代表者 以外不要	法人代表者 以外不要	法人代表者 以外不要	法人代表者 以外不要	法人代表者 以外不要
	担保又は 保証料	0.19～0.8%	0.19～0.8%	0.19～0.8%	0.19～0.8%	0.7%又は 0.8%	0.19～0.8%	0.19～0.8%
助成	場合により保 証料補助あり	信用保証料の 1/2補助	信用保証料の 1/2補助	信用保証料 全額補助	信用保証料 全額補助	信用保証料 全額補助	信用保証料 全額補助	

## (2) 季節資金（夏場及び年末）融資制度

### ①制度概要

取扱金融機関 山口銀行、西京銀行、萩山口信用金庫、西中国信用金庫

資金使途 運転資金

融資条件 限度額：500万円、利率：1.8%、返済期間：6ヶ月以内、返済方法：一括返済

申込期間 夏場：4月1日～7月31日、年末：11月1日～3月31日

### ②貸付実績

(単位：千円)

年 度	件 数	金 額	年 度	件 数	金 額
14	306	1,134,845	25	67	259,300
15	218	855,903	26	56	212,663
16	173	669,512	27	40	148,765
17	142	566,000	28	29	116,500
18	319	1,178,098	29	39	159,445
19	149	609,200	30	32	126,000
20	114	445,300	元	27	106,500
21	164	659,700	2	15	56,000
22	116	455,000	3	13	51,000
23	115	443,300	4	10	40,500
24	93	350,000			

## (3) 信用保証協会による保証状況

令和5年3月31日現在

(単位：千円)

年度	出捐金累計		保証承諾		代位弁済		保証債務残高	
	金額	件数	金額	件数	金額	件数	金額	
9	123,300	1,096	9,846,576	33	245,764	2,711	21,028,042	
10	128,300	1,357	15,163,218	14	89,261	2,821	26,630,833	
11	133,300	839	7,445,689	60	433,289	2,775	24,727,349	
12	138,300	819	8,460,646	24	372,044	2,654	22,528,634	
13	143,300	827	7,041,406	49	425,351	2,522	21,039,352	
14	147,300	974	8,472,552	71	792,085	2,655	21,076,296	
15	150,300	999	9,703,818	63	549,788	2,515	20,406,689	
16	152,600	905	9,296,997	54	341,964	2,494	20,438,446	
17	215,962	1,495	14,351,703	56	465,518	3,534	29,101,300	
18	216,962	1,353	14,242,350	116	1,228,788	3,530	29,250,787	
19	216,962	1,153	13,998,857	127	1,010,815	3,249	27,956,667	
20	216,962	1,227	17,847,565	120	1,112,944	3,174	30,650,490	
21	230,212	1,090	14,735,718	97	751,478	3,171	31,428,023	
22	230,212	1,114	16,920,742	94	836,163	3,101	31,691,978	
23	230,212	1,085	17,353,224	57	591,928	3,030	32,588,542	
24	230,212	1,128	17,683,283	44	384,688	3,062	32,150,895	
25	230,212	1,111	16,693,490	33	296,104	3,042	31,550,551	
26	230,212	1,076	14,514,599	28	286,359	3,158	32,033,624	
27	230,212	1,007	11,460,304	31	216,535	3,143	30,019,517	
28	230,212	855	10,893,291	28	306,064	3,023	28,059,515	
29	230,212	830	9,210,658	42	293,036	2,931	26,556,785	
30	230,212	795	8,921,851	33	205,874	2,823	24,471,042	
元	230,212	710	8,171,620	35	250,366	2,671	23,390,461	
2	230,212	2,576	41,916,695	22	175,419	3,876	47,679,208	
3	230,212	537	6,252,372	20	192,949	3,918	47,688,217	
4	230,212	608	8,018,989	33	377,592	3,928	45,978,571	

### 3. 労 政

#### (1) 中小企業勤労者共済事業

対 象 一般社団法人山口県勤労福祉共済会が行う共済事業について、給付事業を山口県共済生活協同組合が、加入促進、福祉対策事業を山口市勤労福祉共済会（事務局：ふるさと産業振興課）が行う。

市内に住所又は事業所を有する中小企業で働く従業員等を対象とする。

#### 共済の型種と共済掛金

（単位：円）

型 種 \ 掛 金	月 払 い	半 年 払 い	年 払 い	加 入 年 齢
I 型	450	2,700	5,400	15歳～64歳
II 型	900	5,400	10,800	15歳～64歳
III 型	1,500	9,000	18,000	15歳～64歳
IV 型	2,000	12,000	24,000	15歳～49歳
高 齢 者 型	450	2,700	5,400	65歳～70歳
フ ァ ミ リ ー 型	500	3,000	6,000	0歳～64歳

契約期間 毎年6月1日から翌年5月31日まで。年度途中加入の場合は、加入申込書を提出した日の属する月の翌月の1日午前0時から発効。

#### 加 入 状 況

（単位：人）

年 度	25年度 (1年次)	26年度 (2年次)	27年度 (3年次)	28年度 (4年次)	29年度 (5年次)	30年度 (6年次)	元年度 (7年次)	2年度 (8年次)	3年度 (9年次)	4年度 (10年次)
I 型	846	869	836	847	872	801	760	710	697	639
II 型	838	802	776	691	678	651	672	575	540	413
III 型	437	436	426	429	435	469	434	426	414	345
IV 型	115	128	127	117	111	97	97	97	93	88
高 齢 者 型	214	236	247	276	278	276	265	236	223	185
フ ァ ミ リ ー 型	45	46	42	36	27	25	20	24	16	9
合 計	2,495	2,517	2,454	2,396	2,401	2,319	2,248	2,068	1,983	1,679

共済給付状況

(単位：千円)

年度	25年度 (1年次)		26年度 (2年次)		27年度 (3年次)		28年度 (4年次)		29年度 (5年次)		30年度 (6年次)		元年度 (7年次)		2年度 (8年次)		3年度 (9年次)		4年度 (10年次)	
	件数 (件)	金額	件数 (件)	金額	件数 (件)	金額	件数 (件)	金額	件数 (件)	金額	件数 (件)	金額	件数 (件)	金額	件数 (件)	金額	件数 (件)	金額	件数 (件)	金額
死亡	7	5,025	2	1,000	4	1,810	6	7,410	1	5	6	3,800	1	800	5	1,815	2	2,400	5	3,020
障害	0	0	1	2,600	1	640	2	320	0	0	0	0	1	192	2	832	1	100	1	240
入院・見舞金	52	1,180	57	1,002	62	1,228	62	1,228	57	993	56	2,034	41	688	40	1,293	65	1,637	162	2383
通院・自宅治療	9	605	10	235	8	162	11	592	13	388	13	729	6	360	6	401	7	261	7	406
住宅災害	0	0	0	0	2	291	1	32	0	0	0	0	0	0	0	0	0	0	0	0
結婚	17	200	23	265	12	135	13	135	10	95	14	215	9	120	6	50	8	110	9	105
出産	8	80	5	70	10	130	7	100	10	140	5	70	10	150	5	50	2	20	8	80
小中高入学	2	20	2	20	2	20	1	10	3	30	2	20	0	0	1	10	0	0	4	40
銀婚	0	0	0	0	3	30	0	0	0	0	0	0	0	0	0	0	0	0	0	0
合計	95	7,110	100	5,192	104	4,446	103	9,827	94	1,651	96	6,868	68	2,310	65	4,451	85	4,528	196	6,274

(2) 中小企業退職金共済掛金補助制度

この制度は、中小企業の従業員について退職金共済制度を確立するため、中小企業退職金共済制度及び特一定退職金共済制度（山口商工会議所、山口県中小企業団体中央会）と新たに共済加入契約を締結した中小企業者に対し掛金の一部（従業員一人につき月額500円を1年間）を補助することにより、共済制度の加入促進を図り、もって中小企業の振興発展と中小企業従業員の福祉の増進に寄与することを目的とする。

補助の実績（令和4年度）

605,000円	}	中退金	27事業所	113人	411,000円
		特退金	6事業所	65人	375,500円



#### 4. 山口市働く婦人の家 ☎ 083-921-1929

女性を中心とした職業に関する相談、講習等各種行事やレクリエーションの場と機会の提供等女性の福祉増進を図る。

##### (1) 施設の概要

- ① 位 置 山口市湯田温泉五丁目1番1号
  - ② 開 館 昭和62年4月1日
  - ③ 敷地面積 3,164.870 m<sup>2</sup>
  - ④ 建築面積 605.843 m<sup>2</sup> (全建築面積 3,004.385 m<sup>2</sup>)
  - ⑤ 建 築 費 161,000 千円 (国庫補助金：40,000 千円・県費補助金：20,000 千円)
- 《参考》 山口県婦人教育文化会館合築
- 山口県婦人教育文化会館 1～4階
  - 山口市働く婦人の家 1～2階 (専有・共有)
  - 防長母子ふれあい館 1階 (併設)

##### (2) 設備概要

	室 名	収容人員	設 備
一階	相 談 室	2	日常生活のいろいろな相談に利用できます。
	事 務 室	10	事務一般
二階	第2研修室 (洋室)	30～35	各種研修、会議に利用できます。
	第3研修室 (和室)	30～50	各種研修、会議、華道、茶道等に利用できます。
	茶 室	10～15	茶道に利用できます。
	食生活実習室	30～40	各種料理の講習会実習に利用できます。
	ト レ ー ニ ン グ 室	20～30	各種トレーニング器具により、自主的なトレーニングや体力測定に利用できます。
	託 児 室	20～30	研修会等にお子様連れで来られた方の一時託児に利用できます。

##### (3) 利用案内

- ① 平 日：午前9時から午後9時まで。土・日曜日及び国民の祝祭日：午前9時から午後5時まで。
- ② 休館日：月曜日、国民の祝祭日の翌日 (日曜日を除く)。1月1日～5日、8月14日～16日、12月28日～31日。

## (4) 利用実績

(単位：件・人)

年度	第2研修室		第3研修室		茶室		食生活実習室		トレーニング室		託児室		合計	
	件数	人員	件数	人員	件数	人員	件数	人員	件数	人員	件数	人員	件数	人員
27	370	3,780	160	2,379	74	1,185	109	1,794	4,973	8,609	451	766	6,137	18,513
28	367	3,815	158	2,093	74	1,068	143	2,824	4,950	8,628	353	598	6,045	19,026
29	338	3,494	123	1,614	74	1,053	116	2,358	4,703	8,740	384	585	5,738	17,844
30	317	3,374	110	1,356	74	916	130	1,829	4,172	7,835	402	619	5,205	15,929
元	314	3,342	97	1,130	68	771	126	1,554	4,338	7,331	244	374	5,187	14,502
2	242	1,702	92	812	62	527	69	720	2,992	5,335	62	166	3,519	9,282
3	213	1,712	94	897	62	610	76	786	2,403	5,453	84	125	2,932	9,583
4	257	2,504	115	1,099	72	737	75	1,024	2,587	5,863	60	105	3,166	11,332

## 5. 山口勤労者総合福祉センター（愛称：サンフレッシュ山口） ☎ 083-933-0001

勤労者の福祉の充実と勤労意欲の向上を目的に雇用・能力開発機構と山口市が共同で設置した施設。健康でゆとりのある生活をめざして、教養、文化、研修、スポーツ、レクリエーションなどに利用できる。

### (1) 施設の概要

- ① 位 置 山口市湯田温泉五丁目5番22号
- ② 開 館 平成7年2月17日
- ③ 敷地面積 4,200 m<sup>2</sup>
- ④ 建築面積 1,155 m<sup>2</sup>（延床面積 1,788 m<sup>2</sup>）
- ⑤ 建築費 570,000 千円（雇用・能力開発機構）

### (2) 設備概要

- ① 1階・ホール・情報展示コーナー 136 m<sup>2</sup>
  - ・会議室・研修室（30人収容） 99 m<sup>2</sup>
  - ・視聴覚室（54人収容） 102 m<sup>2</sup>
  - ・多目的ホール（エアロビクス、ダンスパーティー等） 132 m<sup>2</sup>
  - ・スタジオ1（軽音楽演奏等） 25 m<sup>2</sup>
  - ・スタジオ2（会議・カラオケ） 22 m<sup>2</sup>
  - ・OA研修室（20人収容） 70 m<sup>2</sup>
- ② 2階・体育室（バスケットボール1面・バレーボール2面・バドミントン3面・ソフトバレー3面・卓球台6台） 746 m<sup>2</sup>

### (3) 利用案内

- ① 開館時間：午前9時～午後10時
- ② 休館日：月曜日、1月1日～3日、12月29日～31日

### (4) 利用実績

（単位：件・人）

年度	会議・研修室		視聴覚室		多目的ホール		スタジオ1		スタジオ2		OA研修室		体育室		合計	
	件数	人数	件数	人数	件数	人数	件数	人数	件数	人数	件数	人数	件数	人数	件数	人数
27	488	7,310	458	9,973	803	13,985	488	1,819	399	2,270	86	730	2,626	25,885	5,348	61,972
28	473	6,734	445	10,061	786	14,287	454	1,546	443	2,677	90	722	1,666	16,446	4,357	52,473
29	442	6,115	451	10,036	823	14,668	347	1,259	469	2,634	117	1,009	2,499	24,320	5,148	60,041
30	499	6,616	487	10,164	772	13,606	420	1,452	470	2,692	108	965	2,489	26,008	5,245	61,503
元	470	6,897	441	9,428	616	7,541	348	1,134	444	2,093	91	778	2,530	20,894	4,940	48,765
2	359	4,825	318	5,960	661	7,004	122	363	259	937	24	269	2,518	22,766	4,261	42,124
3	414	4,886	359	6,708	587	6,146	270	835	280	1,004	38	396	2,892	20,133	4,840	40,108
4	501	10,306	497	8,515	751	6,634	397	1,138	287	985	34	264	3,098	21,035	5,565	48,877

## 6. 山口市勤労青少年ホーム ☎ 083-973-0003

勤労青少年が余暇を過ごすため軽運動室等の各部屋があり、活力の場として心身ともに豊かな人間を育て、明日への生産意欲を燃やし、グループ活動の中で教養を高めていくことを図る。

### (1) 施設の概要

- ① 位置 山口市小郡下郷 1440 番地 1
- ② 開館 昭和 59 年 4 月 1 日
- ③ 敷地面積 5,820 m<sup>2</sup>
- ④ 建築面積 3,021 m<sup>2</sup> (勤労青少年ホームは 800 m<sup>2</sup>)
- ⑤ 建築費 600,000 千円

(参考) 山口市小郡ふれあいセンター  
 山口市小郡文化体育館 (併設)  
 山口市勤労青少年ホーム (併設)  
 山口市小郡老人福祉センター (併設)

### (2) 設備概要

(単位：人)

	部 屋 名	収容人員	設 備
1 階	講 習 室 ( 和 室 )	35	各種研修、託児、親睦等に利用できます。
	料 理 実 習 室	35	各種料理実習の講習等に利用できます。
	事 務 室		事務一般
2 階	娛 楽 談 話 室	24	各種研修、会議等に利用できます。
	軽 運 動 室	35	卓球等の軽い運動に利用できます。
	音 楽 室	15	軽音楽の練習や各種研修、会議に利用できます。
	図 書 館	12	読書、学習に利用できます。

### (3) 利用案内

- ① 利用時間 午前 8 時 30 分から午後 10 時まで
- ② 休館日 12 月 29 日～1 月 4 日

### (4) 利用実績

(単位：件・人)

年 度	講 習 室		料理実習室		娯楽談話室		軽運動室		音 楽 室	
	件 数	人 数	件 数	人 数	件 数	人 数	件 数	人 数	件 数	人 数
27	260	4,076	44	842	344	5,504	408	7,491	415	3,836
28	257	3,911	55	1,349	330	5,297	400	7,572	360	3,332
29	236	3,448	76	1,761	303	4,960	400	7,316	355	3,042
30	249	3,913	70	1,978	302	5,064	418	7,182	364	3,260
元	201	3,257	54	1,577	273	4,309	321	5,746	309	2,870
2	123	1,838	33	1,075	194	2,805	292	5,374	264	2,344
3	114	1,519	31	930	224	3,768	305	5,237	297	2,507
4	119	1,901	37	787	281	4,601	326	5,129	343	2,770

## 7. ふるさとやまぐち寄附金（ふるさと納税）

ふるさとやまぐち寄附金（ふるさと納税）は、生まれ育ったふるさとや、関わりの深い地域を応援したいという気持ちを寄附という形でまちづくりに貢献できる仕組みであり、寄附者に対して本市の特産品を返礼品として提供することで、本市の特産品の認知度を高め、事業者の売上向上を目指すことを目的とする。

### (1) 寄附金額実績

（単位：件・円）

年 度	件数	金額
27	14,399	241,650,245
28	29,290	820,515,350
29	28,833	837,818,440
30	13,539	394,741,459
元	18,694	426,672,744
2	20,231	450,039,782
3	19,843	444,326,982
4	22,464	460,763,024

## 8. 山口ふるさと伝承総合センター ☎ 083-928-3333

ふるさとの歴史と産業を伝承し、長寿社会に対応した市民の文化向上、就業促進及びコミュニティ活動の場としての施設。

### (1) 施設の概要

- ① 位置 山口市下堅小路 12 番地
- ② 開館 平成 3 年 4 月 1 日
- ③ 敷地面積 3,613.32 m<sup>2</sup>
- ④ 建築面積 たくみ館： 536.84 m<sup>2</sup> (延床面積：797.79 m<sup>2</sup>)  
倉庫： 68.91 m<sup>2</sup>  
公衆便所： 24.12 m<sup>2</sup>  
まなび館： 418.81 m<sup>2</sup> (延床面積：418.81 m<sup>2</sup>)  
茶室： 8.41 m<sup>2</sup>  
土蔵： 58.20 m<sup>2</sup>  
みやび館： 150.51 m<sup>2</sup> (延床面積：165.4 m<sup>2</sup>)  
茶室： 35.54 m<sup>2</sup>
- ⑤ 建築費 たくみ館：578,902 千円  
まなび館： 64,802 千円 (改築費)  
みやび館： 72,293 千円

### (2) 設備概要

- ① たくみ館
  - 1 F：事務室 大内塗実技コーナー 大内塗研修室 陶芸創作室 共同作業室  
倉庫 (陶芸釜、乾燥室)
  - 2 F：研修室 創作室(1)・(2) 和室 食品加工室 談話室
- ② まなび館
  - 1 F：和室(4) 展示ホール 茶室 土蔵 (ホタル養殖)
  - 2 F：和室(5)
- ③ みやび館
  - 1 F：和室(4) 茶室

### (3) 利用案内

- ① 開館時間：午前 9 時から午後 10 時まで
- ② 休館日：1 月 1 日～5 日、8 月 14 日～16 日、12 月 29 日～31 日

#### (4) 利用実績

(単位：件・人)

年 度	大内塗実演室		大内塗研修室		陶芸創作室		共同作業場		研 修 室	
	件 数	人 員	件 数	人 員	件 数	人 員	件 数	人 員	件 数	人 員
27	352	949	352	996	402	5,907	374	4,955	190	6,034
28	354	980	354	1,035	403	5,619	396	4,115	236	6,809
29	354	1,009	356	1,057	405	5,108	412	4,001	209	6,745
30	354	956	355	976	417	5,281	427	3,800	188	5,872
元	355	975	355	988	378	5,211	409	3,759	166	5,554
2	353	958	353	958	363	4,627	373	2,540	147	4,062
3	288	514	290	514	370	4,468	349	2,574	166	4,497
4	286	446	286	446	403	4,835	385	2,863	188	4,984

年 度	創作室（1）		創作室（2）		和 室		食品加工室		談 話 室	
	件 数	人 員	件 数	人 員	件 数	人 員	件 数	人 員	件 数	人 員
27	231	2,794	251	2,427	12	140	84	710	277	2,342
28	255	3,014	233	2,274	12	173	97	983	263	2,563
29	277	3,776	231	2,132	25	93	77	947	247	2,504
30	276	3,220	261	2,117	15	81	115	1,094	241	2,636
元	256	2,843	232	2,144	8	59	115	1,007	210	2,089
2	210	2,309	157	1,264	3	13	84	611	135	1,074
3	207	2,521	148	1,240	6	70	116	934	163	1,419
4	195	2,218	187	1,385	4	23	112	909	177	1,513

年 度	ま な び 館		み や び 館		合 計	
	件 数	人 員	件 数	人 員	件 数	人 員
27	341	5,647	354	3,407	3,220	36,308
28	298	4,857	398	3,403	3,299	35,825
29	308	3,748	326	2,990	3,227	34,110
30	318	3,274	288	2,266	3,255	31,573
元	269	2,658	276	1,852	3,029	29,139
2	374	2,016	180	1,280	2,732	21,712
3	145	1,372	368	2,105	2,616	22,228
4	258	2,352	307	2,541	2,788	24,515

年 度	見 学 者 数
27	19,779
28	24,042
29	23,432
30	21,187
元	14,218
2	4,315
3	7,528
4	9,536

## 9. 起 業 化 支 援

独創的で意欲ある起業家を支援し、産業の高度化、高付加価値化や住民生活の質的向上に寄与する次世代産業の創出を図る。

### (1) UJI ターン創業者支援補助金

○令和4年度交付実績

交付事業者数 2件  
交付合計金額 822千円

### (2) 創業広告支援補助金

○令和4年度交付実績

交付事業者数 20件  
交付合計金額 1,567千円

### (3) 創業支援協議会

○概要

創業支援に関する意見・情報交換、創業支援事業計画に関する調整、市補助金・融資に関する意見交換、助言等を行う。

中小企業支援機関、金融機関等の18団体により構成。

○設立年月日

平成27年2月18日

○令和4年度相談件数

309件

○令和4年度起業件数

128件

### (4) 創業支援等事業計画

○概要

産業競争力強化法に基づき策定する、市町村が関係機関と連携して実施する支援事業に関する計画。計画が国の認定を受けた場合、一定の要件を満たす計画内の支援事業に参加した創業者は、税の優遇措置や融資での優遇措置が受けられるほか、計画に基づき実施する創業支援事業に対して事業費の補助が受けられる。

○認定年月日

平成27年5月20日

平成30年8月31日（計画の変更認定）

令和元年12月20日（計画の変更認定）

令和4年6月24日（計画の変更認定）



## 10. 山口市産業交流拠点施設（愛称：KDDI 維新ホール）

2,000人を収容できる可変型の「メインホール」や、大小12の連結利用も可能な「会議室」をはじめ、新たなビジネスの創出を支援する産業交流スペース「Me gr i b a（メグリバ）」、健康づくりとヘルスケア関連産業の創出を目指す「メディフィットラボ」、シェアハウス型の若手人材育成施設「アカデミーハウス」など、様々な機能で構成される多機能複合施設。地域に根ざした産業の振興、交流人口の拡大及び多様なにぎわいの創造を図る。

### (1) 施設の概要

- ① 位 置 山口市小郡令和一丁目1番1号（代表）
- ② 開 館 令和3年4月1日
- ③ 敷地面積 18,146 m<sup>2</sup>
- ④ 建築面積 8,932 m<sup>2</sup>（延床面積 23,087 m<sup>2</sup>）
- ⑤ 建築費 9,763,160 千円

### (2) 設備概要

- ① ホール棟  
メインホール、会議室、メインスタジオ、音楽スタジオ、広場及びデッキ
- ② 産業交流スペース「Me gr i b a（メグリバ）」
- ③ メディフィットラボ  
スポーツクラブ、小郡第一整形駅前クリニック、かなえ薬局・カフェカナエ、やまぐちヘルスラボ
- ④ アカデミーハウス
- ⑤ 公的機関等オフィス  
公益財団法人やまぐち産業振興財団、山口しごとセンター、山口新卒応援ハローワーク、山口県福祉人材センター、山口商工会議所（広域ビジネスサポートセンター）
- ⑥ 駐車場及び駐輪場

### (3) 利用案内

- ① ホール棟 ☎ 083-902-6727  
開館時間：午前9時～午後10時（受付時間 午前9時～午後5時）  
休館日：第2・第4火曜日、1月1日～3日、12月29日～31日
- ② 産業交流スペース「Me gr i b a（メグリバ）」 ☎ 083-973-6660  
開館時間：午前9時～午後10時  
休館日：第2・第4火曜日、1月1日～3日、12月29日～31日
- ③ メディフィットラボ  
・スポーツクラブ ☎ 083-902-2099  
開館時間：午前10時～午後9時 ※土・日曜日、祝祭日 午前10時～午後8時  
休館日：金曜日、1月1日～3日、12月29日～31日

- ・小郡第一整形駅前クリニック ☎ 083-976-8797  
開館時間：月・火・水・金曜日 午前9時～午後6時、木・土曜日 午前9時～午後1時  
休館日：木・土曜日午後、日曜日、祝祭日、1月1日～3日、8月15日、12月29日～31日
- ・かなえ薬局 ☎ 083-902-2603  
開館時間：月・火・水・金曜日 午前9時～午後6時、木・土曜日 午前9時～午後1時  
休館日：日曜日、祝祭日、1月1日～3日、12月29日～31日
- ・カフェカナエ ☎ 083-902-1958  
開館時間：月・火・水・金曜日 午前9時～午後5時 木・土曜日 午前9時～午後1時  
休館日：日曜日、祝祭日、1月1日～3日、12月29日～31日
- ・やまぐちヘルスラボ ☎ 083-976-4095  
開館時間：午前9時30分～午後5時30分  
休館日：土・日曜日、祝祭日、1月1日～3日、12月29日～31日

④ 公的機関等オフィス

- ・公益財団法人やまぐち産業振興財団 ☎ 083-902-3711  
開館時間：午前8時30分～午後5時15分  
休館日：土・日曜日、祝祭日、1月1日～3日、12月29日～31日
- ・山口しごとセンター ☎ 083-976-1145  
開館時間：午前8時30分～午後7時 ※土曜日、第2・4日曜日 午前8時30分～午後5時  
休館日：第1・3・5日曜日、祝祭日、1月1日～3日、12月29日～31日
- ・山口新卒応援ハローワーク ☎ 083-973-8080  
開館時間：午前8時30分～午後7時 ※土曜日 午前8時30分～午後5時  
休館日：日曜日、祝祭日、1月1日～3日、12月29日～31日
- ・山口県福祉人材センター ☎ 083-902-2355  
開館時間：午前9時～午後5時  
休館日：土・日曜日、祝祭日、1月1日～3日、12月29日～31日
- ・山口商工会議所（広域ビジネスサポートセンター） ☎ 083-972-0075  
開館時間：午前8時30分～午後5時  
休館日：土・日曜日、祝祭日、1月1日～3日、12月29日～31日

## 11. 企 業 誘 致

本市の産業については、地場産業の振興、育成を図る一方、産業構造上脆弱な第二次産業の集積を図るため、企業立地促進条例等を活用し、公害のない優良企業を積極的に誘致することにより、雇用の場の確保に努めている。

### (1) 誘致企業一覧

令和5年9月30日現在

企 業 名	所 在 地	協定締結年月日	操業開始年月
KDDI(株)	山口市仁保中郷		S44.5
パナソニックインダストリー(株)	山口市朝田	S44.4.25	S45.3
積水ハウス(株)	山口市鑄銭司	S46.12.7	S48.8
セツカートン(株)	山口市下小鯖	S46.3.24	S50.4
山口工業(株)	山口市徳地	S57.3.15	S57.7
古河AS(株)	山口市下小鯖	S57.3.24	S57.11
(株)ロジコム	山口市下小鯖	S57.6.20	S57.9
(株)ファニー	山口市秋穂東	S57.9.21	S58.1
(株)レディスベガ	山口市佐山	S59.7.31	S59.12
(株)日立システムズ	山口市熊野町	S60.5.10	S61.4
(株)NFデバイステクノロジー	山口市宮野上	S61.9.9	S62.5
スカパーJSAT(株)	山口市荻町	S62.3.30	H1.7
アルメタックス(株)	山口市鑄銭司	S63.7.12	H1.6
山口不二サッシ(株)	山口市鑄銭司	H1.1.25	H2.4
セイコー産業(株)	山口市朝田	H1.11.9	H2.4
石見紙工業(株)	山口市阿東徳佐上	H2.7.17	H3.6
サンテック(株)	山口市佐山	H2.7.30	H3.6
(株)菜の花	山口市秋穂東	H2.10.18	H3.4
(株)ヤマダホームズ	山口市佐山	H2.11.1	H7.4
三伸化工(株)	山口市小郡上郷	H2.12.25	H3.8
(株)コア西日本e-R&Dセンター	山口市佐山	H2.12.27	H14.4
(株)イエローハット	山口市佐山	H3.2.16	H7.6
南条装備工業(株)	山口市上小鯖	H3.9.3	H3.11
協和発酵キリン(株)	山口市佐山	H3.11.7	—
協和医療開発(株)	山口市佐山	H3.11.7	H4.12
宇部樹脂加工(株)	山口市佐山	H4.7.24	H6.4
王子ゴム化成(株)	山口市佐山	H5.2.15	H7.10
(株)エスイー	山口市佐山	H5.12.9	H6.11
国広倉庫(有)	山口市鑄銭司	H6.11.28	H7.5
(株)ファーストリテイリング	山口市佐山	H7.3.28	H10.2
(株)プライムトラス	山口市佐山	H7.7.25	H7.8
(株)ストリックスコンサルティング	山口市鑄銭司	H7.11.14	H8.5
ヤマト運輸(株)	山口市鑄銭司	H7.12.20	H8.11
(株)クリヤマ技術研究所	山口市佐山	H8.1.16	H8.7
センコー(株)	山口市鑄銭司	H8.1.18	H8.7

企 業 名	所 在 地	協定締結年月日	操業開始年月
竹村工業(株)	山口市阿東地福上	H9. 1. 9	H9. 11
ネグロス電工(株)	山口市鑄銭司	H9. 1. 22	H9. 6
(株)萬住	山口市江崎	H9. 5. 28	H10. 5
東亜自動車工業(株)	山口市佐山	H9. 10. 14	H10. 8
全国農業協同組合連合会山口県本部	山口市佐山	H10. 1. 21	H11. 3
(株)ミヤハラ	山口市鑄銭司	H10. 4. 14	H10. 9
西日本情報システム(株)	山口市佐山	H10. 6. 29	H19. 9
(株)ダイドー	山口市鑄銭司	H11. 4. 12	H11. 12
ナンカイ工業(株)	山口市深溝	H11. 8. 26	H12. 1
西部フレキ販売(株)	山口市鑄銭司	H12. 10. 6	H13. 5
(株)藤伸	山口市佐山	H13. 9. 4	H13. 12
日本果実工業(株)	山口市深溝	H14. 2. 1	H15. 5
コマツカスタマーサポート(株)	山口市鑄銭司	H14. 3. 20	H14. 12
シモハナ物流(株)	山口市佐山	H14. 5. 22	H14. 5
西部運輸(株)	山口市鑄銭司	H14. 11. 21	H14. 12
スターゼン販売(株)	山口市鑄銭司	H14. 12. 2	H15. 4
岩谷産業(株)	山口市佐山	H15. 7. 3	H16. 4
タグチアシスト西日本(株)	山口市鑄銭司	H16. 6. 24	H17. 7
伊藤ハム販売(株)	山口市鑄銭司	H16. 6. 22	H16. 11
(株)サニクリーン広島	山口市鑄銭司	H17. 4. 27	H18. 1
新生物流サービス(株)	山口市佐山	H17. 4. 28	H17. 9
片山食品(株)	山口市佐山	H17. 7. 19	H18. 4
旭食品(株)	山口市小郡上郷	H18. 1. 11	H18. 10
白鷺特殊鋼(株)	山口市佐山	H18. 3. 27	H18. 10
(株)佐々木冷蔵	山口市佐山	H18. 5. 31	H18. 12
(株)日本クライメイトシステムズ	山口市佐山	H18. 12. 1	H20. 6
(株)栗本五十市商店	山口市佐山	H19. 5. 7	H20. 7
紅忠サミットコイルセンター(株)	山口市佐山	H19. 1. 26	H20. 11
(株)池田ハルク	山口市陶	H20. 2. 29	H20. 5
三笠産業(株)	山口市佐山	H20. 6. 2	H20. 12
芦森工業(株)	山口市佐山	H20. 8. 8	H22. 11
ゴウダ(株)	山口市鑄銭司	H21. 4. 6	H21. 10
(株)日本アクセス	山口市佐山	H21. 4. 28	H21. 12
丸協運輸(株)	山口市佐山	H22. 10. 5	H23. 12
大林産業(株)	山口市佐山	H22. 12. 2	H24. 8
生活協同組合連合会コープ中国四国事業連合	山口市朝田	H23. 4. 26	H24. 4
テルモ山口(株)	山口市佐山	H24. 1. 23	H28. 1
(株)岸本製作所	山口市佐山	H24. 5. 24	H25. 12
司企業(株)	山口市秋穂	H24. 6. 4	H25. 6
マツダスチール(株)	山口市佐山	H24. 7. 26	H25. 12
福山通運(株)	山口市鑄銭司	H24. 8. 31	H26. 1
(株)テクノウェル	山口市佐山	H24. 11. 13	H25. 12

企 業 名	所 在 地	協定締結年月日	操業開始年月
キョーワ(株)	山口市鑄銭司	H25. 11. 21	H26. 12
シヨクリュー(株)	山口市佐山	H26. 2. 3	H26. 10
(株)土木管理総合試験所	山口市佐山	H26. 2. 6	H28. 3
山口県貨物倉庫(株)	山口市佐山	H26. 8. 8	H27. 9
日本郵便(株)	山口市深溝	H27. 5. 22	H29. 1
日本郵便輸送(株)	山口市佐山	H27. 5. 22	H29. 1
角一化成(株)	山口市鑄銭司	H27. 7. 27	H28. 2
(株)フォリウム	山口市小郡黄金町	H27. 12. 24	H28. 2
小野薬品工業(株)	山口市佐山	H28. 3. 24	R 2. 3
(株)ヒロタニ	山口市佐山	H28. 4. 27	H30. 11
(株)フレッシュ青果	山口市鑄銭司	H28. 7. 5	H29. 2
シースター(株)	山口市佐山	H28. 10. 7	H30. 4
スターライト工業(株)	山口市佐山	H28. 10. 13	H29. 12
(株)テレマーケティングフォース	山口市吉敷	H28. 10. 26	H29. 1
(株)元気ジャパン	山口市鑄銭司	H28. 12. 26	H29. 8
(株)北海小型運輸	山口市陶	H29. 3. 16	H29. 7
花王ロジスティクス(株)	山口市鑄銭司	H29. 3. 17	H29. 4
(株)エヌエフホールディングス	山口市佐山	H29. 3. 21	H29. 10
(株)エクシス	山口市小郡上郷	H30. 2. 19	H30. 10
(株)コア	山口市小園町	H30. 6. 26	H30. 7
(株)ユニサプライズ (株)ユニエンタープライズ	山口市江崎 山口市嘉川	H30. 2. 19	H31. 4
(株)レッカスグループ	山口市本町	R 1. 7. 8	R 1. 8
(株)サカイ引越センター	山口市下小鯖	R 1. 10. 23	R 1. 12
(株)NFブロッサムテクノロジーズ	山口市佐山	R 2. 1. 10	R 5. 4
中国陸運(株)	山口市佐山	R 2. 9. 2	R 2. 10
(株)バイク王&カンパニー	山口市小郡花園町	R 2. 10. 30	R 2. 11
I C S P i d e a (株)	山口市下小鯖	R 3. 3. 25	R 4. 1
日野出(株)	山口市小郡上郷	R 3. 7. 16	R 3. 10
(株)岩谷運送	山口市嘉川	R 3. 7. 20	R 4. 1
(株)OSBS	山口市小郡高砂町	R 4. 10. 13	R 4. 11
(株)SYNCHRO	山口市熊野町、湯田温泉	R 4. 10. 26	R 5. 4
(株)アルジー	山口市宮野上	R 4. 11. 11	R 5. 10 予定
(株)秋川牧園	山口市仁保下郷	R 5. 3. 22	R 5. 12 予定
小野建(株)	山口市鑄銭司	R 5. 4. 7	R 6. 4 予定

## (2) 企業立地に係る奨励金の状況

(単位：千円)

年度	立地奨励金		雇用奨励金		企業用地取得補助金		情報関連産業等支援補助金		情報関連産業等雇用促進補助金	
	件数	金額	件数	金額	件数	金額	件数	金額	件数	金額
19	8	17,475	1	400	3	71,750	—	—	—	—
20	10	28,657	4	34,000	1	27,760	—	—	—	—
21	9	23,552	1	2,600	4	130,671	—	—	—	—
22	13	56,701	6	6,800	2	61,511	—	—	—	—
23	12	50,657	1	1,600	1	45,000	—	—	—	—
24	11	55,974	1	12,800	2	95,111	1	20,000	—	—
25	11	49,683	3	5,800	—	—	1	20,000	—	—
26	10	49,522	1	5,000	4	168,989	1	20,000	1	26,400
27	13	58,894	4	3,000	3	69,456	—	—	—	—
28	12	134,668	3	8,900	2	191,609	2	3,970	—	—
29	12	245,493	2	14,400	2	43,629	2	15,000	—	—
30	9	149,324	2	2,900	5	396,872	6	20,447	2	24,700
元	16	174,403	9	33,100	3	186,698	5	21,267	1	3,400
2	20	285,869	9	70,350	1	13,751	5	9,959	3	14,200
3	16	212,029	6	35,400	2	199,953	4	15,399	1	400
4	13	144,452	10	27,150	—	—	2	13,383	3	2,800

## (3) 産業団地の状況

令和4年9月30日現在

団地名	団地面積(ha)	分譲面積(ha)	立地決定面積(ha) (分譲率)	備考
山口テクノパーク	208.7	84.1	83.1 (98.7%)	分譲面積、立地決定面積は山口市分のみ
山口テクノ第2団地	43.4	19.3	19.3 (100%)	
鑄銭司団地	29.9	19.1	19.1 (100%)	
鑄銭司河原団地	1.3	1.15	1.15 (100%)	
山口物流産業団地	24.0	16.2	16.2 (100%)	
鑄銭司第二団地	22.0	10.3	—	

#### (4) 山口テクノパーク

山口テクノパークは、県央部の高度技術産業集積地域に位置し、多彩な技術が融合する産業団地。水と緑に囲まれた産業空間を創出している。

##### ① 位置及び開発面積

事業区域は、国道2号線と県道山口宇部線にはさまれた山口市佐山、宇部市大字山中にまたがる208.7ヘクタールの丘陵地であり、山口宇部空港、山陽新幹線新山口駅、中国縦貫自動車道（小郡IC）に15～20分のところに位置している。

##### ② 土地利用計画

開発テーマの「水と緑の産業空間」にふさわしく、中央の2つの溜池（河原谷池、新堤池）とその周辺の緑をとり囲む形で、産業用地を配置する。

産業用地	95.3 ha (48区画：0.4～5.8ha)
共同利便施設用地	0.8 ha
公園緑地	78.1 ha
道路	12.5 ha
溜池、調整池ほか	22.0 ha

##### ③ 立地想定業種

製造業、ソフトウェア業、自然科学研究所

##### ④ 事業主体

山口市

##### ⑤ 事業費

造成経費 約90億円

##### ⑥ スケジュール

S58年3月	宇部テクノポリス開発構想で「佐山工業団地」を計画 用地取得（県、市両土地開発公社）
58年10月	地域振興整備公団へ土地造成を要請（県、山口市、宇部市）
59年3月	宇部テクノポリス開発計画承認
61年6月	「佐山工業団地」を「山口テクノパーク」に名称変更
61年8月	土地造成計画承認申請（地域公団） 同 承認（通商産業大臣）
62年9月	起工
H2年3月	I期分譲開始
4年3月	II期分譲開始
4年12月	造成工事完了
5年1月	III期分譲開始
R5年9月現在	24社立地（山口市部分のみ） （サンテック、ヤマダホームズ、コア、協和医療開発、宇部樹脂加工、王子ゴム化成、エスイー、プライムトラス、クリヤマ技術研究所、東亜自動車工業、岡山県貨物運送、白鷺特殊鋼、川崎陸送、日本クライメイトシステムズ、ソルコム、三笠産業、芦森工業山口、大林産業、テルモ山口、小野薬品工業、ヒロタニ、スターライト工業、エヌエフホールディングス、NFブロッサム

## (5) 山口テクノ第2団地

山口テクノ第2団地は、山口テクノパークの隣接地に、生産機能及び輸送・保管・配送の流通機能を持った産業団地。両機能の有機的連携を図り、山口テクノパークと一体となって生産・流通の拠点づくりを行う。

### ① 位置及び開発面積

山口テクノパークの南側に隣接した、43.4ヘクタールの丘陵地であり、山口宇部空港、山陽新幹線新山口駅、中国縦貫自動車道（小郡IC）に15～20分のところに位置している。

### ② 土地利用計画

産業用地	19.3 ha (18区画：0.2～7.7ha)
供用引当地	9.3 ha
残地森林	14.8 ha

### ③ 立地想定業種

製造業、流通業

### ④ 事業主体

山口県、山口市

### ⑤ 事業費

約23.5億円

### ⑥ スケジュール

S63年度	測量調査、実施設計
H元年度	用地買収
	A地区造成工事着手
6年度	A地区分譲開始、完了
7年度	B地区用地測量、実施設計
13年度	B地区造成工事着手
14年度	B地区造成工事完了
15年度	B地区分譲開始
26年度	分譲完了
R5年9月現在	17社立地

(ファーストリテイリング、岩谷産業、新生物流サービス、片山食品、佐々木冷菓、栗本五十市商店、紅忠サミットコイルセンター、日本アクセス、丸協運輸、藤伸、岸本製作所、マツダスチール、テクノウェル、ショクリュー、土木管理総合試験所、山口県貨物倉庫、中国陸運)



## (6) 鑄錢司団地

鑄錢司団地は、県中部に位置し、山陽自動車道山口南 I C に隣接した交通アクセスの良さが最大の魅力の産業団地。

### ① 位置及び開発面積

山陽自動車道山口南 I C ・国道 2 号線に隣接する山口市鑄錢司地内の 29.9 ヘクタールの丘陵地であり、山口宇部空港、山陽新幹線新山口駅に 10～25 分のところに位置している。

### ② 土地利用計画

産業用地	約 19.1ha (38 区画)
道路	約 2.5ha
公園・緑地	約 5.1ha
調整池	約 2.3ha
その他	約 0.9ha

### ③ 立地想定業種

流通業、製造業

### ④ 事業主体

山口市

### ⑤ 事業費

約 48 億円

### ⑥ スケジュール

S 62年度	山口市鑄錢司地区開発計画に係わる予備調査
H 2年 1月～6月	土地造成計画検討調査
2年 12月 25日	土地造成計画の通商産業大臣承認
3年 9月末	用地取得完了
3年度	実施設計、環境影響評価
4年度	造成工事着手
6年 9月	分譲開始（南工区），工事完了
7年 9月	分譲開始（北工区）
28年度	分譲完了
R 5年 9月現在	20社立地

（国広倉庫、ストリックスコンサルティング、ヤマト運輸、センコー、ネグロス電工、ミヤハラ、西部フレキ販売、コマツカスタマーサポート、西部運輸、スターゼン販売、伊藤ハム販売、サニクリーン広島、ゴウダ、花王ロジスティクス、タグチアシスト西日本、福山通運、キョーワ、角一化成、フレッシュ青果、元気ジャパン）

## (7) 山口物流産業団地

山口物流産業団地は、県央部に位置し、国道190号線に隣接、国道2号線にも近く、交通アクセスに優れた産業用地。多様な産業の集積を図ることにより、本市産業の振興と雇用の促進を目指している。

### ① 位置及び開発面積

国道190号線に隣接しており、国道2号線及び県道山口宇部線に近接した約24ヘクタールの平坦地であり、山口宇部空港、山陽自動車道（山口南IC）に20～25分のところに位置している。

### ② 土地利用計画

産業用地	約16.2 ha（16区画）
道路	約3.3 ha
公園緑地	約1.7 ha
調整地	約1.4 ha
その他	約1.4 ha

### ③ 立地想定業種

流通業、製造業

### ④ 事業主体

山口市

### ⑤ 事業費

約50億円

### ⑥ スケジュール

H6年度	測量調査、環境アセス
7年度	用地買収、実施設計
8年度	実施設計
9年度	造成工事
10年3月	分譲開始
10年5月	工事完了
28年度	分譲完了
R5年9月現在	11社立地

（キセキ中四国、西日本情報システム、クラタクリエイト、  
全国農業協同組合連合会山口県本部、うえだ歯科・小児歯科医院、  
ナンカイ工業、梶田建設、日本果実工業、日本郵便、日本郵便輸送、  
シースター）

## (8) 鑄銭司第二団地

鑄銭司第二団地は、県央部に位置し、国道2号線に近接し、また山陽自動車道山口南ICからは、山陽自動車道と中国自動車道の両方にアクセスできる交通の利便性の高さが魅力の産業団地。

### ① 位置及び開発面積

山陽自動車道山口南IC・国道2号線に近接（約1.7km）する、山口市鑄銭司地内の約22ヘクタールの丘陵地であり、山口宇部空港へ約32分、三田尻中の中関港へ約27分、山陽新幹線新山口駅へは約13分のところに位置している。

### ② 土地利用計画

産業用地	約10.3ha（4区画）
造成法面	約3.2ha
道路	約2.5ha
調整池ほか	約1.7ha
造成森林	約1.5ha
その他	約2.8ha

### ③ 立地想定業種

製造業、情報通信業、学術研究、専門・技術サービス業

### ④ 事業主体

山口市

### ⑤ 事業費

約43.9億円

### ⑥ 分譲価格

20,500円/㎡

21,000円/㎡

### ⑦ スケジュール

H29年度 地元説明会、測量調査

H30年度 実施設計（～R2年度）

R2年度 用地取得完了、造成工事着手

R4年度 先行分譲受付、造成工事完了

R5年度 分譲受付開始

## 12. 中心市街地活性化

本市の中心市街地は、山口市のほぼ中央部に位置したＪＲ山口駅から商店街を含む区域であり、中世、明治から現在にわたり山口の政治の中心を担ってきた。近代以降は、商店街を中心に多くの小売店舗や飲食店の他、金融機関や郵便局をはじめとした事業所等が立地しており、様々な都市機能が集積するエリアとなっている。

今後も、商業の活性化やまちのにぎわいの創出、安全安心なまちへの再生に向けた各種事業を展開し、中心市街地の新たな魅力の創出を図る。

また、中心市街地とその周辺エリアにおいて車中心からひと中心の空間への転換を図る「まちなかウォークブル」の推進にも取り組む。

### ア 計 画

地 区 名	面 積	計画期間
山 口 市 中 心 市 街 地 活 性 化 基 本 計 画	約 75 ha	平成19年5月～平成25年3月
第 2 期 山 口 市 中 心 市 街 地 活 性 化 基 本 計 画	約 76 ha	平成26年4月～令和2年3月
第 3 期 山 口 市 中 心 市 街 地 活 性 化 基 本 計 画	約 76 ha	令和3年7月～令和9年3月
住 宅 市 街 地 整 備 計 画 書	約 72 ha	平成28年4月～令和8年3月

### イ 事 業

事 業 名	期 間
中 市 町 1 番 地 区 優 良 建 築 物 等 整 備 事 業	平成25年度～平成27年度
黄 金 町 地 区 第 一 種 市 街 地 再 開 発 事 業	平成27年度～令和元年度
住 宅 市 街 地 総 合 整 備 事 業	平成25年度～令和7年度（予定）

# < 1 1 > 農 林 水 産

1. 農 業 の 概 況	1
2. 主 要 作 目 の 概 況	7
3. 農 業 整 備	10
4. 林 業	15
5. 水 産 業	20
6. 港 湾	28
7. 主要農林水産業関係機関一覧表	30
8. 農山村エリアの地域活性化	31
9. 定 住 促 進	32



# 1. 農業の概況

## (1) 農業の現況

本市域は、北は中国山地から南は瀬戸内海沿岸にいたるまで広範な地域にあり、その自然条件から様々な作物が生産されている。

農地の耕地面積からみると令和4年現在、水田7,960ha、畑746haで、水田率は91%と非常に高いことが特徴である。

### ◇ 徳地地域

本市の北東部に位置し、総面積の89%を山地が占めている。本地域の農業は、豊かな水系を背景に古くから米を基幹作物として発展してきた。昭和58年からほ場整備を実施し、284.8haの整備が完了し、整備地区においては、営農組合が効率的な農業を目指した取組を行っている。

また、やまのいも、ピーマン、いちごを振興作物として促進し、産地の拡大を図るとともに、高品質化に向けた取組を進めている。更に、畜産では、「徳地和牛」として、繁殖から肥育までの一貫経営に取り組んでいる。

出雲地区では、地域の振興作物であるやまのいも、いちごの生産が盛んであり、平成3年度に整備し令和3年度にリニューアルオープンした山口市徳地高齢者・若者活性化センター「南大門」では、徳地地域の農産物等の販売を行っている。また、新規就農者技術習得支援施設「チャレンジ農場」を設置し、研修生の受け入れを行っている。

八坂地区では、高性能機械の導入や集団的な土地利用により、水稻種子の生産等が行われ、ライスセンター、育苗施設が整備されている。

柚野地区は、気候的な面から良質米の生産に適している。国道315号沿いに地区の拠点施設である山口市柚野農産加工販売所「山里農産加工販売所」を設置し、地区で採れた農林産物等の加工、販売を行っている。

島地地区にある下津屋地区は、徳地地域で早期にほ場整備事業に取り組んだ集落であり、ほ場整備後は、稲作を中心として高性能機械による共同化を図り、生産コストの低減に取り組んでいる。更に、平成30年度から、島地下地区、令和5年度から島地上地区においてほ場整備事業に取り組んでいる。

また、平成23年度に整備した「ロハス島地温泉」において、農産物等の販売を行っている。

串地区における農地の区画は、不整形かつ狭小であるものが多く、高性能機械に対応する条件が整っていない。しかしながら、当地区は良質米の産地として、水稻の栽培が行われている。

### ◇ 仁保地域

本市の中央部から北部に位置し、三方を山に囲まれ、その中央部を榎野川水系の源流部である仁保川が貫流してこの地域に耕地を形成した良質米生産地帯である。

昭和52年度からほ場整備を実施しており、平成13年度末に391.5haの整備を完了している。

当地域は、米、麦のほか、ぶどう、もも、菊を取り入れた多角的な経営が盛んで、それらに加え、しいたけ、らっきょう等の特産的作物や漬物等の加工生産、畜産にも取り組んでおり、有機・減農薬の米等の農産物の生産も盛んな地域である。

また、平成12年度に整備した道の駅「仁保の郷」においては、地元を中心とした農産物の直売を行っており、平成26年度には直売所の増築、屋内化工事を実施し、農産物売上高の向上に貢献している。

#### ◇ 小鯖地域

本市の中央部から南部に位置する良質米生産地域であり、地域の中央を国道262号が貫通し、上小鯖地区、東鯖地区、国道周辺の市街地に分類できる。上小鯖地区においては昭和57年度から平成11年度に、東鯖地区においては平成15年度から平成20年度に、それぞれほ場整備を実施し、192.8haの整備が完了している。

当地域では、米、麦、ほうれんそう、こまつな、キャベツ、いちご、山口県のオリジナル品種はなっこりーの生産が行われている。

平成12年度にライスセンターを設置し、これを中心に上小鯖地区、東鯖地区、国道周辺地区が一体となった営農システムの構築が進められている。

#### ◇ 市街近郊地域（大殿、白石、湯田、大内、宮野、吉敷、平川、大歳地域）

都市計画法に基づく用途地域を中心に、本市の中央部から西部に位置する地域である。

当地域は、古くから米のほか市街地への地物野菜供給として土地生産性の高い農業が行われている。

また、都市化する当地域の中で、平成7年度から平成10年度にかけて宮野大山路地区において、平成6年度から平成12年度にかけて吉敷畑地区において基盤整備を実施し、稲作を中心とした農業も維持されている。

平成17年度に整備された直売所により、地産地消への取組を強化している。

#### ◇ 名田島地域

榎野川河口の東側に位置し、藩政時代からの干拓により造成された水田500haあまりが集団的に広がっている。

当地域では、米を中心に麦、大豆のほか、野菜は、たまねぎ、キャベツ、はくさい、レタス、ブロッコリー、オクラ、スイートコーン等の品目が生産され、はなっこりーの生産も積極的に行われている。また、アイリス、ストック、フリージアといった花きの生産が盛んな地域でもある。

平成17年秋に大豆乾燥調製施設が整備された秋穂二島地域に隣接していることから、大豆生産の拡大が図られており、地域の女性による味噌や豆腐といった食品加工も盛んな地域である。

平成23年度に米粉製粉施設が整備され、当地域において栽培された米粉用米から生産された米粉が、県内学校給食パン等の原料として供給されている。

#### ◇ 秋穂二島地域

瀬戸内海に面した冬期温暖な地域である。

昭和44年から水田、畑の用水を整備し、多発する干ばつを解消した。

昭和54年以降、3地区において農地整備が実施され、生産性の高い農業に向けた取組が行われている。

当地域では米以外に、幸崎干拓をはじめとする地域で露地野菜作物（たまねぎ、キャベツ、ブロッコリー、はくさい）が多く栽培されている。

平成6年度から平成9年度にントリーエレベーターや育苗センターが設置され、平成24年度にはこれらの施設の増設により、効率的な農業が推進されている。



#### ◇ 陶・鑄銭司地域

一部に都市計画法に基づく用途地域があり、交通の条件については地域の中央部を東西に国道2号とJR山陽本線が通り、また山陽自動車道のインターチェンジ、産業団地が整備されている。一方、名田島地域に隣接した陶地域の一部や山間沿いの北部では農地が多く残っている。

農業については、米、ぶどう、たまねぎ、切り花、はなっこりー、いちごの栽培が盛んで、畜産にも取り組んでいる。

平成17年度には、陶地域において直売所が整備されている。

また、平成28年度から、鑄銭司地域において、ほ場整備が進められている。

#### ◇ 嘉川・佐山地域

当地域は、農地が山間に点在する地区、国道2号及び国道190号沿いの市街化が進む地区、干拓地を中心とした地区の大きく3つに分けられる。市街化が広がる中で山口テクノパークや物流産業団地が整備される等、他産業の機能の整備が図られている地域である。

また、当地域は名田島地域に次いで広大な干拓地帯が耕地の主体をなし、稲作や麦作が中心である一方、畜産にも取り組んでいる。野菜は、たまねぎやブロッコリー等を生産しており、近年では、嘉川・江崎地区において大豆栽培の取組が進んでいる。更に、平成28年度からは、大規模なハウス団地においていちごの生産が行われている。当地域では、平成元年度から5地区においてほ場整備が完了しており、現在2地区で事業実施中である。なお、平成5年度から平成8年度に整備されたライスセンター等の共同利用施設を活用し、当地域の農事組合法人を中心に積極的な営農が展開されている。

#### ◇ 小郡地域

本市の南西部に位置し、地域内の北部を中心に山地が広がり、その中には農地が点在している。また、南北に樫野川が流れ、その両岸に沿って農地が広がり、南端には水田が開け、小郡開作が形成されている。昭和40年代に、八方原地区で29.7haのほ場整備を実施している。昭和40年代後半の山陽新幹線小郡駅（現：新山口駅）建設に伴い、小郡駅南土地区画整理事業が開始され、小郡開作の宅地化が進み、優良な水田が大幅に減少した。また、市街地周辺部における水田も急速に開発が進み、小郡地域の水田面積は年々減少し、農業生産活動は縮小傾向にある。

小郡地域の多くでは、稲作を中心とした農業が営まれており、転作作物としては、施設野菜のいちごや花き栽培が一部で行われている。

#### ◇ 秋穂地域

本市の南部、瀬戸内海側に位置し、東は防府市と接しており、比較的温暖な気候で年間降水量も少ない地域である。農地は平坦部の干拓地を中心とした水田が大半を占め、農業用水は大小200余りのため池に頼っている。ほ場整備は126.4haが完了し、黒瀉地区においては、平成27年度から130haを超える規模のほ場整備事業が進められている。農業生産活動は、その気候や立地条件を活かして、みかんや冬春トマトの栽培が盛んである。また、稲作を中心に麦や大豆、飼料用作物を大規模展開する農業法人や、個人では露地野菜や施設園芸等を組み合わせた複合経営も展開されている。

また、平成6年度に整備した道の駅「あいお」において、水産物や農産物等の販売を行っている。

#### ◇ 阿知須地域

本市の南西部に位置し、東は周防灘に面し、南西は宇部市と接している。地域の中心部を井関川が、佐山地域との境界付近を土路石川が流れている。この両河川に挟まれた臨海部には2.86haの面積を持つきさら浜（阿知須干拓地）がある。

農業においては、稲作を中心とした営農が多く、304.6haのほ場整備が完了している。農用地を利用して複数の集落営農法人等が連携し、転作作物の集団化、農作業の共同化、農作業の受委託が円滑に行える組織体制の確立、高性能機械の導入等を行っている。

米以外の作物においては、大豆、麦、かぼちゃ、キャベツ等が栽培されており、甘さと食感が特徴的なかぼちゃ「阿知須くりまさる」はブランド化され、阿知須地域を代表する農産物となっている。また、畜産にも取り組んでおり、「阿知須牛」として全国的にも知名度がある。

また、平成16年度に整備し、令和4年度にリニューアルオープンした道の駅「きさら あじす」において、水産物や農産物等の販売を行っている。

#### ◇ 阿東地域

本市の最北部に位置し、標高900m前後の山々に囲まれた冷涼多雨で、冬季は寒さが厳しく積雪も多い地域であることから、その気候と地域特性を最大限に活用した生産活動が行われている。

昭和49年度からは場整備を実施し、平成19年度には当初から計画されていた1,861.4haの整備が完了し、地域によっては、米、麦、大豆を中心とした大規模な土地利用型農業が行われている。また、畜産業においては、一般社団法人ふるさと振興公社の運営による「あとう和牛振興センター」において、阿東地域内で生産された黒毛和牛子牛を肥育素牛として導入し、道の駅「長門峡」で精肉販売をする地域一貫体制の取組を行っている。

徳佐地区では、盆地状の地形を活かした大規模な米、麦、大豆の生産、トマト等の施設野菜の栽培が行われている。りんごの栽培も盛んで、観光りんご園を中心とした経営が行われている。

また、肉用牛の経営も盛んに行われており、耕畜連携による資源循環型農業の取組を行っている。

嘉年地区では、基盤整備されたほ場において稲作を中心とした大規模な土地利用型農業が行われている。トマト、ほうれんそう等の施設野菜や畑わさびの生産、黒毛和牛の子牛生産も盛んな地区である。

地福地区では、米、麦、大豆のほか、トマト、いちごの施設野菜の栽培やりんご、梨、ぶどうの生産も行われている。

生雲地区では、米、大豆のほか、トマト、黒毛和牛、梨等の生産も行われている。また、中山間地域等直接支払制度の取組については、複数の集落が一体となった大規模な広域連携の組織が作られており、共同運営体制となっている。

篠生地区は、山間部が多い地域であるものの、農業法人が設立される等、米中心の生産が行われている。また、トマトや梨の栽培も盛んであり、観光農園として活用されている梨園もある。地区内には、平成9年度に整備し、令和元年度にリニューアルオープンした道の駅「長門峡」があり、農畜産物等の販売を行っている。

## (2) 専業・兼業別農家数

(単位 戸)

年次	専業 (販売農家)	兼業 (販売農家)		自給的農家	合計
		第1種	第2種		
平成12年	1,457	591	5,430	1,970	9,448
平成17年	1,601	465	4,311	2,179	8,556
平成22年	1,496	422	3,297	2,201	7,416
平成27年	1,371	277	2,155	2,186	5,989
令和2年	2,845	—	—	1,891	4,736

\*令和2年は専業、兼業別の区分はしていない(旧阿東町含む) (資料 農林業センサス)

## (3) 経営耕地階層別農家数

(単位 戸)

年次	総農家数	0.5ha 未満	0.5～ 1.0ha	1.0～ 1.5ha	1.5～ 2.0ha	2.0～ 3.0ha	3.0ha～
平成12年	9,448	3,512	3,041	1,536	651	457	251
平成17年	8,556	3,539	2,553	1,199	589	406	270
平成22年	7,416	3,385	2,143	946	406	279	257
平成27年	5,989	3,075	1,565	637	274	207	231
令和2年	2,977	739	1,122	455	189	172	300

\*令和2年は、総農家数は農業経営体のみ(旧阿東町含む) (資料 農林業センサス)

## (4) 農家人口及び農業従業者数

(単位 人)

年次	農家人口			農業に従事した者		
	男	女	計	男	女	計
平成12年	16,651	18,488	35,139	10,098	9,879	19,977
平成17年	13,717	15,287	29,004	8,209	7,970	16,179
平成22年	8,178	8,888	17,066	6,550	6,121	12,671
平成27年	5,593	5,850	11,443	4,608	4,072	8,680
令和2年	—	—	—	3,368	2,862	6,230

\*平成22年以降は、農家人口は販売農家数のみ

令和2年は、農家人口の調査項目なし

令和2年の農業に従事した者は、経営体の自営農業に従事した世帯員数(旧阿東町含む) (資料 農林業センサス)

## (5) 農業に主として従事した者

(単位 人)

年次	男			女			合計
	15～59才	60才～	計	15～59才	60才～	計	
平成12年	708	3,335	4,043	1,794	4,461	6,255	10,298
平成17年	574	3,166	3,740	1,160	3,977	5,137	8,877
平成22年	313	2,783	3,096	524	3,065	3,589	6,685
平成27年	268	2,227	2,495	370	2,306	2,676	5,171
令和2年	132	1,600	1,732	87	1,096	1,183	2,915

\*令和2年は個人経営体のみ(旧阿東町含む) (資料 農林業センサス)

## (6) 耕地の状況

(単位 ha)

年次	田	畑	田畑計
平成30年	8,220	856	9,076
令和元年	8,170	845	9,015
令和2年	8,090	779	8,869
令和3年	8,040	767	8,807
令和4年	7,960	746	8,606

(資料 農林水産省作物統計調査)

## (7) 農産物販売金額規模別農家数

(単位 戸)

年次	販売金額 総農家数	販売なし	100万円 未満	100～200	200～300	300～500	500～1,000	1,000 万円以上
平成12年	9,448	511	5,204	991	319	205	149	99
平成17年	8,556	929	4,111	692	248	177	137	83
平成22年	7,416	427	3,527	679	231	166	116	69
平成27年	5,989	271	2,696	405	138	142	90	61
令和2年	4,736	306	3,634	447		132	99	118

令和2年は、販売金額の区分が100から300に変更(旧阿東町含む) (資料 農林業センサス)

## (8) 認定農業者等経営体数

令和4年3月末現在

地区	認定農業者	内 農地所有適格法人
仁保	13	6
小鯖	20	8
大内	5	0
宮野	2	0
山口	1	1
吉敷	4	1
湯田	1	1
大歳	1	0
平川	3	1
陶	10	1
鑄銭司	5	1
名田島	41	10
秋穂二島	5	4
嘉川	6	3
佐山	7	3
小郡	3	2
秋穂	11	2
阿知須	11	7
徳地	20	4
阿東	68	27
その他	12	5
合計	249	87

(令和5年3月末現在)

## 2. 主要作目の概況

### (1) 米

昭和45年から始まった米の生産調整に伴い、水稲の作付面積は大幅な減少をみた。

米の生産調整については「稲作転換対策」（昭和45～50年）、「水田総合利用対策」（昭和51～52年）、そして農作物の総合的な自給力の強化と米需給均衡化対策として昭和53年から1期3年の3期9年にわたって「水田利用再編対策」が実施されてきた。この間、昭和59年からの3期対策においては、古米処理でまかなわれていた味噌・煎餅等の加工用米が、他用途利用米として新たに転作の一態様として導入された。

昭和62年度から平成4年度までは、水田を活用して生産される作物の生産性の向上、地域輪作農法の確立及び需要の動向に応じた米の計画的な生産を図るための「水田農業確立対策」が生産者・生産者団体の主体的責任をもった取り組みを基に実施された。

平成5年度からの3年間は、米の多様な需要に適切に応えた望ましい米づくりを推進し、米の制度別・用途別需給均衡を図ると共に、水稲作と転作を組み合わせた生産性の高い水田営農の確立及び生産者の創意工夫と地域の自主性が活かされる生産体制の確立に向けての条件整備に重点を置いて「水田営農活性化対策」が実施されたが、依然として米の生産量が需要を上回っている状態は続いた。

こうした中、平成7年11月には主要食糧の需給及び価格の安定に関する法律（食糧法）が施行され、これを踏まえた「新生産調整推進対策」が平成8年度から実施された。生産調整の実効性の確保、生産者・地域の自主性の尊重及び望ましい営農の実現の3点に重点が置かれたこの対策は、当初3年間の予定であったが、連年の豊作により米の需給状況が大幅に緩和し主流米の価格も急激に低下したため平成9年度までの実施となった。

このような事態に対応するため、国は新たな米政策の展開方向を示し、生産調整対策、稲作経営安定対策、計画流通制度の運営改善の3つの柱を中心とすることとし、このうち生産調整対策として平成10年度・11年度の2年間「緊急生産調整推進対策」が実施された。

そして、平成12年度からは米の計画的生産と麦・大豆等の本作化を柱とする「水田農業経営確立対策」が始まり、食料の安定供給の確保と農業の持続的な発展等の着実な推進を目指した総合的な対策が講じられているところである。

また、平成13年度からは、産地ごとの価格・販売動向を踏まえた米の計画的生産を図っていくため、米の生産数量及び作付面積に関するガイドラインの配分が行われることとなった。

このように生産調整制度を実施していたが、米の大幅な需要減を背景とした米価の低落や、強制感・不公平感の増大、一律の生産調整のため米を取り巻く多様なニーズに応えられず受給のミスマッチが発生し、この制度は大きな課題を抱えることとなった。

そこで平成14年1月に生産調整に関する研究会が発足し、この研究会の米政策の総合的検証を受け、平成22年を目標とする「米づくりの本来あるべき姿」の実現を目指した「米政策改革大綱」が平成14年12月に決定され、この大綱に基づき具体的な政策が平成16年度からスタートした。

また、平成19年産の生産から対象となる水田経営所得安定対策の対象品目となり、これまで全農家を対象にし、品目ごとの価格に着目して講じられてきた対策が、対象となる担い手を絞り、その経営の安定を図る対策に転換されることとなった。

平成22年度になると、消費者の米離れ、米価の下落傾向が続く中で、新たに農業者戸別所得補償制度が導入され、生産調整達成者を対象とした米の作付面積に対する補償や生産調整に関係なく、麦、大豆をはじめとする米以外の作目の出荷に対して支援がなされた。

この農業者戸別所得補償制度を含めた、経営所得安定対策の制度が平成25年度から創設され、平成26年度の見直しで5年後を目途に行政による生産数量目標の配分に頼らず、国が策定する需給見通し等を踏まえつつ生産者や集荷業者・団体が中心となって円滑に需給に応じた生産が行えるように転換されることとなった。平成30年産から国による生産数量目標の配分がなくなり、農業者（産地）は主体的に需要に応じた生産・販売を行う必要があるが、国は引き続き、きめ細かな情報提供や水田フル活用に向けた支援を講じることとなった。また、米の農業者戸別所得補償制度が平成29年産まで実施されたが、平成30年産から廃止されることとなった。

① 水稲作付面積生産量及び10a当たり収量

区 分	30 年	元 年	2 年	3 年	4 年
作 付 面 積 (ha)	4,660	4,570	4,510	4,440	4,320
生 産 量 (t)	24,400	21,800	17,700	22,400	23,400
10a 当 たり 収 穫 (kg)	523	478	392	505	542

(資料 農林水産省作物統計調査)

② 水稲品種別作付面積比率

(単位 %)

種目 年度	うるち									もち			合計
	コシ ヒカリ	ひとめ ぼれ	きぬ むすめ	ヒノ ヒカリ	恋の 予感	日本晴	中 生 新千本	山田錦	その 他	マンゲ ツモチ	ミヤタ マモチ	その 他	
令和4年	31.7	20.7	3.1	6.8	7.0	11.7	6.7	4.7	5.9	0.8	0.6	0.3	100.0

(2) 麦

麦の作付面積

(単位 ha)

区 分	30 年	元 年	2 年	3 年	4 年
小 麦	626	627	657	683	700
2 条 大 麦	77	69	—	—	96
は だ か 麦	148	135	136	127	78
計	851	831	793	810	874

(資料 農林水産省作物統計調査)

(3) 大豆

(単位 ha・t)

区 分	30 年	元 年	2 年	3 年	4 年
作 付 面 積	183	178	179	177	195
生 産 量	231	239	173	259	201

(資料 農林水産省作物統計調査)

#### (4) 野菜

##### ① たまねぎ作付面積及び生産量（指定産地 旧山口市のみ）（単位 ha・t）

区分	29年	30年	元年	2年	3年
作付面積	39	39	37	34	32
生産量	1,180	1,220	1,300	1,050	957

（資料 農林水産省作物統計調査）

##### ② 冬キャベツ作付面積及び生産量（指定産地 旧山口市のみ）（単位 ha・t）

区分	29年	30年	元年	2年	3年
作付面積	50	50	48	47	44
生産量	1,120	1,760	1,880	1,730	1,470

（資料 農林水産省作物統計調査）

##### ③ 夏秋トマト作付面積及び生産量（指定産地 旧阿東町のみ）（単位 ha・t）

区分	29年	30年	元年	2年	3年
作付面積	24	23	18	18	18
生産量	651	692	544	513	556

（資料 農林水産省作物統計調査）

#### (5) 畜産

##### ① 乳用牛飼養頭数（単位 頭）

区分	元年	2年	3年	4年	5年
頭数	265	269	386	345	367
1戸あたり頭数	29.4	29.9	42.9	38.3	36.7

（資料 山口県畜産調査表 令和5年2月1日現在）

##### ② 肉用牛飼養頭数（単位 頭）

区分	元年	2年	3年	4年	5年
頭数	2,254	2,276	2,352	2,248	2,219
1戸あたり頭数	35.8	36.7	40.6	41.6	42.6

（資料 山口県畜産調査表 令和5年2月1日現在）

##### ③ 豚の飼養頭数及び肉豚子豚の生産量（単位 頭）

区分	元年	2年	3年	4年	5年	
肉豚	頭数	184	92	102	74	0
	1戸あたり頭数	92	92	102	74	0
繁殖豚	成雌頭数	22	10	10	7	0
	1戸あたり頭数	11	10	10	7	0

（資料 山口県畜産調査表 令和5年2月1日現在）

##### ④ 鶏の飼養羽数（単位 羽）

区分	元年	2年	3年	4年	5年	
採卵鶏	羽数	874,066	912,276	944,223	787,306	794,585
	1戸あたり羽数	87,407	101,364	118,028	112,472	132,430
ブロイラー	羽数	50,400	52,100	78,000	52,200	50,850
	1戸あたり羽数	25,200	26,050	39,000	26,100	25,425

注) 採卵鶏については成鶏の羽数

（資料 山口県畜産調査表 令和5年2月1日現在）

### 3. 農 業 整 備

#### (1) 山口市の土地改良事業

本市は、県下においても農用地面積が広大な市であり、また有数の農業立市である。そのため農業生産基盤を積極的に整備し、生産性の向上を図るため、諸土地改良事業に取り組んでいる。

##### ①農業競争力強化農地整備事業

ほ場整備等生産基盤の整備については、農業の担い手を育成し、より効率のよい農業経営と地域の活性化を図るため実施している。

地 区	地 域	事業主体	受益面積	期間 (年度)	事業概要	事業費 (千円)
黒湯	秋穂	山口県	133ha	H27～R7	区画整理	3,741,000
鑄銭司	山口	山口県	76ha	H28～R8	区画整理	3,416,000
島地下	徳地	山口県	21ha	H30～R7	区画整理	845,000
川西中	山口	山口県	25ha	R1～R7	区画整理	901,000
佐山北第一	山口	山口県	25ha	R3～R9	区画整理	901,000
島地上	徳地	山口県	18ha	R5～R11	区画整理	800,000

(令和5年9月1日現在)

##### ②単市土地改良事業

国庫・県費補助対象とならない小規模事業を対象に、農業生産の向上を図るため、農業用施設(水路、農道、ため池等)の整備に対し、単市土地改良事業により補助金を交付している。

(令和4年度決算額)

地 域	期 間 (年度)	工 種	事業費(補助金) (千円)
市内全域	4	水 路 等	15,295
		小 災 害	19,584
		た め 池 災 害 予 防	3,506

(令和5年度当初予算額)

地 域	期 間 (年度)	工 種	事業費(補助金) (千円)
市内全域	5	水 路 等	14,435
		小 災 害	970
		た め 池 災 害 予 防	8,000



③農村地域防災減災事業（防災重点農業用ため池緊急整備事業）

本市には、多くのため池（約1,300箇所）があるが、これらのため池は長年かんがい用水の確保のみならず、国土の保全や自然環境の維持に大きな役割を果たしてきた。しかし、そのほとんどが老朽化しており、集中豪雨等による大規模な災害発生の危険性が増加しているため、危険ため池については、計画的に整備事業を実施している。

地区	地域	事業主体	期間 (年度)	事業概要	事業費 (千円)
西ノ浴新堤	山口	山口県	R4～R7	ため池改修	229,400
鳶ヶ栖	山口	山口県	R4～R7	ため池改修	229,500
後谷	阿東	山口県	R3～R6	ため池改修	196,000
三田堤	山口	山口県	R5～R9	ため池改修	260,000
八伏	山口	山口県	R5～R9	ため池改修	506,000

(令和5年9月1日現在)

④農業用河川工作物等応急対策事業

本市には、老朽化が著しく、ゲート操作に支障をきたしている可動堰があることから農業用水の確保や、洪水等を未然に防止するため、農業用河川工作物の整備強化を実施している。

地区	地域	事業主体	期間 (年度)	事業概要	事業費 (千円)
吉部野	阿東	山口県	R3～R6	頭首工改修	217,000
朝早	阿東	山口県	R4～R7	頭首工改修	147,600

⑤農地・農業用施設災害復旧事業（国庫）

梅雨前線の停滞による豪雨や台風通過に伴う風水害等により、被災した農地、農業用施設の早期復旧を図るために災害復旧事業を実施している。

事業主体	年災	工 種	件 数	総事業費（※） （千円）
山 口 市	19年災	農 地	1 件	363
		農 業 用 施 設	2 件	1,689
	20年災	農 業 用 施 設	2 件	4,022
	21年災	農 地	94 件	139,207
		農 業 用 施 設	119 件	409,571
	22年災	農 地	10 件	6,239
		農 業 用 施 設	15 件	32,587
	23年災	農 地	4 件	2,778
		農 業 用 施 設	2 件	993
	24年災	農 地	1 件	1,439
	25年災	農 地	202 件	757,357
		農 業 用 施 設	97 件	343,362
	26年災	農 地	2 件	3,564
		農 業 用 施 設	2 件	3,526
	27年災	農 地	2 件	1,614
		農 業 用 施 設	1 件	429
	28年災	農 地	1 件	2,280
		農 業 用 施 設	1 件	3,703
	2年災	農 業 用 施 設	1 件	1,782
	3年災	農 地	9 件	14,843
農 業 用 施 設		6 件	23,293	

※平成 21 年度契約分までは工事雑費及び事務費を含み、平成 22 年度契約分からは工事費のみを計上。

※平成 29 年度から令和元年度及び令和 4 年度については、国庫補助に該当する災害復旧事業はない。

## (2) 多面的機能支払交付金

過疎化、高齢化、混住化の進行等により、農地や農業用施設を守る地域のまとまりが弱くなっている中で、農業者に加え、地域住民の参加のもと、農地や農業用施設を守っていこうとする地域での共同活動に対し支援するもの。地域資源の基礎的保全活動など多面的機能を支える共同活動を支援する「農地維持支払交付金」と地域資源の質的向上を図る共同活動や農業用排水路、農道などの施設の長寿命化のための補修・更新等の活動を支援する「資源向上支払交付金」から構成される。

交付単価と取組組織の概要は以下のとおり。

### ① 多面的機能支払交付金の交付単価

(円/10a)

地目	㊦農地維持支払	㊧資源向上支払 (共同)	㊦と㊧に取り組む場合	㊨資源向上支払 (長寿命化)	㊦、㊧及び㊨に取り組む場合
田	3,000	2,400	5,400	4,400	9,200
畑	2,000	1,440	3,440	2,000	5,080
草地	250	240	490	400	830

### ② 農地維持支払交付金 取組組織

(面積 ha)

地域	組織数	田	畑	草地	合計
山口	14組織	1,978.71	143.14	0.00	2,121.85
小郡	2組織	31.79	0.78	0.00	32.57
秋穂	2組織	268.82	6.41	0.00	275.23
阿知須	1組織	301.73	13.38	0.00	315.11
徳地	12組織	222.83	10.80	1.37	235.00
阿東	5組織	1,704.82	86.85	41.45	1,833.12
計	36組織	4,508.70	261.36	42.82	4,812.88

(令和5年9月1日現在、申請中含む)

### ③ 資源向上支払交付金(地域資源質的向上を図る共同活動)取組組織

(面積 ha)

地域	組織数	田	畑	草地	合計
山口	14組織	1,978.45	143.39	0.00	2,121.84
小郡	2組織	31.79	0.78	0.00	32.57
秋穂	2組織	268.82	6.41	0.00	275.23
阿知須	1組織	301.73	13.38	0.00	315.11
徳地	11組織	217.68	10.80	1.37	229.85
阿東	5組織	1,704.82	86.85	41.45	1,833.12
計	35組織	4,503.29	261.61	42.82	4,807.72

(令和5年9月1日現在、申請中含む)

## ④ 資源向上支払交付金（施設の長寿命化のための活動）取組組織

（面積 ha）

地 域	組 織 数	田	畑	草地	合 計
山口	9 組織	1,789.86	134.91	0.00	1,924.77
小郡	2 組織	31.79	0.78	0.00	32.57
秋穂	2 組織	268.82	6.41	0.00	275.23
阿知須	1 組織	301.73	13.38	0.00	315.11
徳地	7 組織	163.95	9.56	1.37	174.88
阿東	5 組織	1,704.82	86.85	41.45	1,833.12
計	26 組織	4,260.97	251.89	42.82	4,555.68

（令和5年9月1日現在、申請中含む）

## 4. 林 業

### (1) 林業のすがた

森林の効用は、大きくわけて次の5つである。

- ・森林は、水源をかん養する。
- ・森林は、生物を保護し心身の休養を助ける。
- ・森林は、国土を保全する。
- ・森林は、林産物を生産する。
- ・森林は、酸素を供給し大気の浄化を行う。

また、山・川・海には密接なつながりがあることが着目され、平成12年度に森林組合・農業協同組合・漁業協同組合の関係者で構成される樫野川流域活性化交流会が結成され、川上から川下までの交流を深め、森林を始め河川・海浜の保全を目的とした活動が行われている。

### (2) 林業の概況

本市の森林面積は、77,240 ha で、市域面積 102,323ha のおよそ 76%の広大な部分を占めている。本市の森林は、本来常緑広葉樹をなす暖帯地帯に属するが、針葉樹が植栽され、林況は広葉樹と針葉樹の混交林をなすところが多い。

外国産材の流入等による木材市場の価格低迷を受け、森林所有者の施業意欲の減退・担い手不足等林業をとりまく環境は厳しい状況が続いており、木材の需要拡大・担い手の確保などが課題であるが、戦後造林された人工林を中心に本格的な利用期を迎え、本市の豊富な森林資源の循環利用が期待されている。

平成25年3月に「山口市森林・林業ビジョン」を策定し、これからの山口市の森林・林業政策を「育てる森林」から「活用する森林」と「すべての主体の関与で森林環境の維持管理を行う」こととし「多面的機能が持続的に発揮され、地域の産業と暮らしを支える森林」の実現を図ることとしている。

また、平成29年3月に「山口市木質バイオマス利活用計画」を策定し、森林施業量の規模拡大を通じた素材生産量の増加や、未利用林地残材等の木質バイオマス利用による新たな雇用創出等をはじめとした地域活性化、化石燃料の使用量抑制と森林の保全・再生活動を通じた地球温暖化対策等を推進することとしている。

#### ①保有形態別森林面積

区 分	総 数	国有林	公社機構 造 林	公 有 林			私 有 林	
				県有林・ 県行造林	市有林	財産区	個 人	共同その他
面 積(ha)	77,238	5,120	7,237	223	12,616	805	39,644	11,595
構成比(%)	100.0	6.6	9.4	0.3	16.3	1.1	51.3	15.0

(資料 令和3年度山口県森林・林業統計要覧)

#### ②樹種別面積及び蓄積量

区 分	総 数	人工林	樹 種			
			ス ギ	ヒノキ	マツ類	広葉樹
面 積(ha)	72,120	32,651	9,435	15,016	7,159	1,040
構成比(%)	100.0	45.2	13.1	20.8	9.9	1.4
蓄 積(m <sup>3</sup> )	20,639,624	15,223,077	7,450,577	5,772,737	1,914,511	85,252

②樹種別面積及び蓄積量（つづき）

区 分	天然林	樹 種		タ ケ	無立木地 除 地
		マツ類	広葉樹		
面 積(ha)	38,076	7,712	30,364	707	686
構成比(%)	52.8	10.7	42.1	1.0	1.0
蓄 積(m³)	5,416,547	1,873,344	3,543,203	896,384	—

(タケは(東))

(資料 令和3年度山口県森林・林業統計要覧)

③保有山林面積規模別経営体数

区 分	3ha未満	3～5ha	5～10ha	10～20ha	20～30ha	30ha～	計
経営体	2	31	25	31	4	19	112

(資料 農林業センサス)

(3) 植 栽

① 針葉樹等造林面積(補助事業)

(単位 ha)

樹種 \ 年度	平成30年度	令和元年度	令和2年度	令和3年度	令和4年度
スギ	3.96	15.19	15.12	10.25	14.12
ヒノキ	9.21	14.77	11.32	9.32	11.57
マツ	0	0	0	0	0.13
ケヤキ	0	0	0.01	0.01	0
クヌギ	1.63	2.16	2.50	2.26	0.61
その他	0.41	0.26	2.22	0.08	0
計	15.21	32.38	31.17	21.92	26.43

(資料提供：山口県中央森林組合)

② 造林用苗木生産量

(単位 千本)

項目 \ 年次	スギ	ヒノキ	アカマツ	クロマツ	ヤシヤブシ	クヌギ	けやき	こなら
平成30年	16.0	71.1	0	0	0	15.2	0	9.6
令和元年	29.0	72.4	0	0	0	15.5	0	5.0
令和2年	16.7	27.5	0	0	0	6.3	0	1.0
令和3年	14.0	37.3	0	0	0	10.5	0	1.0
令和4年	15.0	7.7	0	0	0	9.0	0	1.4

(資料提供：山口県中央森林組合)

③ 令和4年度山口県林業用山行苗木価格表

樹 種		規 格			消費者価格 (円)
		苗 齢	苗 長 (cm)	根 元 (mm)	
すぎ	実 生	2	35～60	6.0 上	91.50
		3	35～70	9.0 上	110.70
	さ し き	—	35～65	6.5 上	128.80
	コンテナ (実生)	—	30～70	3.5 上	197.80
ひのき	実 生	—	35～70	4.0 上	197.80
		2	35～60	5.0 上	108.50
	3	35～70	6.0 上	131.10	
コンテナ	—	30～70	3.5 上	197.80	

樹 種	規 格			消費者価格 (円)
	苗 齢	苗 長 (cm)	根 元 (mm)	
あ か ま つ	2	20~50	5.0 上	73.50
く ろ ま つ	2	20~50	6.0 上	73.50
く ん ぎ	1	40 上	6.0 上	68.90
	2	50 上	8.0 上	83.60
やしゃぶし (やまはんのき)	1	15 上	4.0 上	50.90
け や き		60 上		190
〃		120 上		370
い ち よ う		30 上		180
や ま ざ く ら		50 上		240
〃		90 上		300
やぶつばき		30 上	ポット入	380
くすのき		30 上	ポット入	350
こ  な ら		30 上		110
〃		60 上		135
日 本 桐		60 上		1,000
あ ら か し		30 上	ポット入	350
いぬえんじゅ		50 上		500

注) 消費税を含まない価格です。

(資料 令和5年度産山口県林業用山行苗木の価格及び規格、令和4年度広葉樹苗木価格表)

#### ④ 造林用苗木生産面積推移状況

外国産材の流入等により木材価格の低迷が長期に及んだため、造林はそれほど進んでいない。このため、造林用苗木の生産面積も横ばいの状況にある。

年 度	平成30年度	令和元年度	令和2年度	令和3年度	令和4年度
面積(ha)	1.56	1.13	0.96	0.75	0.69

(資料提供：山口県中央森林組合)

#### (4) 松くい虫被害

森林病害虫の発生が年々増加・拡大の傾向にある。特に松くい虫の被害は大きく、被害の蔓延を防ぐため、昭和47年度から松くい虫被害木の伐倒駆除を行っている。空中散布については、山口地区では平成20年度から、阿東地区では平成22年度から実施を見合わせている。

年度 \ 項目	空中散布 (箇所数)	伐倒駆除 (m <sup>3</sup> )
平成30年度	0	300
令和元年度	0	100
令和2年度	0	100
令和3年度	0	100
令和4年度	0	100

#### (5) 伐 採

林業従事者の負担軽減と作業効率を高めるために木材の伐採・搬出は機械化が進められている。森林組合ではコストの低減、作業の安全性の向上のために高性能林業機械の導入を図っている。

また、それに伴い林道・作業道等の計画的な整備が必要となっている。

## (6) 地域別林道

地域名	地区名	路線数	延長(m)	地区名	路線数	延長(m)	地区名	路線数	延長(m)
山 口	山口	3	2,240	吉敷	7	11,654	名田島	0	0
	仁保	17	16,138	平川	3	3,210	秋穂二島	1	1,322
	小鯖	6	7,109	大歳	1	1,414	嘉川	4	4,460
	大内	6	5,065	陶	3	1,110	佐山	0	0
	宮野	9	19,991	鑄銭司	10	7,015	計	70	80,728
小 郡							計	7	5,384
秋 穂							計	4	4,780
阿知須							計	0	0
徳 地	串	9	9,049	出雲	8	6,005	柚野	20	27,457
	島地	5	3,077	八坂	40	38,090	計	82	83,678
阿 東	篠生	19	26,775	生雲	18	19,448	地福	20	25,240
	徳佐	20	25,284	嘉年	18	19,942	計	95	116,689
							合計	258	291,259

(令和5年3月31日現在)

## (7) 特 用 林 産 物

特用林産物は、木材を除き、森林から生産される生産物であり、山口市の気候や風土を生かして、椎茸、炭、筍などが生産されている。

年次	項目	針葉樹 (m <sup>3</sup> )	広葉樹 (m <sup>3</sup> )	生椎茸 (t)	乾椎茸 (t)	まつたけ (t)	筍 (t)	沢わさび (t)	木炭 (t)	竹炭 (t)
平成29年		37,216	8,535	10.9	3.8	0.0	0.3	0.3	1.0	39.7
平成30年		27,923	718	11.8	3.5	0.0	0.6	0.0	0.2	32.1
令和元年		36,879	774	10.0	3.6	0.0	0.5	0.0	0.2	0.0
令和2年		37,173	747	8.1	2.0	0.0	1.0	0.0	0.8	0.2
令和3年		48,671	65	3.9	2.7	0.0	0.5	0.0	0.9	0.3

(資料 令和3年度山口県森林・林業統計要覧)

## (8) 森 林 保 全

森林は山地災害の防止、水源のかん養、生物多様性の保全等の公益的機能を有しており、適正な利用を確保するとともに、自然災害、病虫獣害等から適切に保全することで、市民の暮らしを支え日常生活環境を守っている。

## (9) 治 山 事 業

古くから対策は講じられてきたが、梅雨末期の集中豪雨や台風襲来のため治山事業に対する要望が多くよせられたことから、県により治山堰堤・保安林改良等の事業を、市においては小規模治山事業を実施している。

## (10) 市 有 林

市有林の保全・管理は、市有財産の形成のほか、民有林施業の振興を図るための模範林として、森林の持つ多面的機能の発揮と調整を図りながら造成を進めなければならない。

また、木材生産を目的とするだけでなく、環境保全の見地から多様な生物を育み、木材としても針葉樹とは異なる多用途的利用が期待される広葉樹による森林整備を進めることも必要である。



## (11) 森林セラピー基地（徳地総合支所農林課）

森林セラピーとは、科学的に裏付けされた森林浴効果をいい、心と体の健康づくりに役立てようとする取り組みのことである。

平成 17 年度、旧徳地町において森の癒し効果を検証する実験を行った結果、徳地地域の森林は人体にリラックス効果をもたらすことが実証された。さらに、森林環境においても、特に優れた森林であることが認められた。

これにより、平成 18 年 4 月に徳地地域大原湖周辺約 3,700ha のエリアが森林セラピー基地の認定を受け、平成 19 年 4 月にグランドオープンを迎えた。

森林セラピーロードは、愛鳥林エリア (1.6km)、長者ヶ原エリア (3.9km)、大原湖畔エリア (5.1km) の 3 エリアがあり、それぞれ趣の異なる景観を楽しむことができる。

本市では、森林と地域の魅力を連携させ、新たな“癒し”の場を創造し来訪者へ提供することで、地域内外の交流促進を図るとともに、特色ある地域づくりに努めている。

## (12) 森林組合の概況

山口中央森林組合は、平成 11 年 12 月 1 日 2 市 3 町の組合（山口市森林組合、防府市森林組合、徳地町森林組合、小郡町森林組合、阿知須町森林組合）が合併し新たに秋穂町が加わり、発足した。

山口阿東森林組合は、昭和 42 年に阿東町内の 5 地区にあった森林組合のうち、生雲森林組合を除いた 4 地区が合併し阿東町森林組合として発足した。その後、昭和 63 年 4 月 1 日には、生雲森林組合と合併した。

平成 22 年 8 月 27 日には、山口市と阿東町との合併を契機に、山口阿東森林組合へ名称の変更がなされた。

令和元年 6 月 1 日には、山口中央森林組合と山口阿東森林組合が合併し山口県中央森林組合として発足した。

### 山口県中央森林組合

年次別	役 職 員			総代表	組合員数	出資口数	出資金額 (千円)
	理 事	監 事	職 員				
2	22	6	35	396	8,861	507,328	235,664
3	12	3	31	199	8,775	511,549	255,755
4	12	3	28	194	8,691	517,903	258,952

(令和 5 年 5 月 31 日現在)

## 5. 水 産 業

### (1) 水産業の現況

本市の漁業は、瀬戸内海の沿岸漁業を中心に、榎野、佐波、阿武川水系の内水面漁業、クルマエビ、アユなどの養殖業で構成されている。

#### ① 組合員数・登録漁船数

令和3年12月末日現在の市内の山口県漁業協同組合(大海支店、嘉川支店、山口支所)の組合員数は、正組合員82名、準組合員78名の計160名で、前年比△9人(△5.3%)となっている。

これは、組合員の高齢化等により廃業や離職者が増えていることが要因と考えられ、漁業経営の安定化を図るためにも新規漁業就業者の確保が課題となっている。

また、令和3年12月末日現在の登録漁船数は191隻で、前年比△5隻(△2.6%)となっている。

#### ② 漁業生産量

沿岸漁業における令和3年の漁業生産量は170トンで、前年比2トン(1.1%)の増加となっている。

これは、網漁業で獲れる魚類が増えたことや、新規漁業就業者が積極的に漁に出たことにより漁獲高が増加したことなどが要因として考えられる。

#### ③ 漁業生産金額

沿岸漁業における令和3年の漁業生産金額は139百万円で、前年比2百万円(1.5%)の増加で、組合員1人あたりの漁業生産金額では約87万円で、前年比6万円(7.4%)の増加となっている。

これは、漁業生産量の増加と同様な影響と考えられる。

今後の展望としては、新規漁業就業者の安定した確保のためには、長期漁業研修生の市内県漁協への誘致を推進するとともに、種苗放流や新たな漁場整備による水産資源の確保、市内産水産物の販路拡大及び魚食普及の推進による消費拡大に継続して取り組み、本市の水産業の活性化を図る。

また、漁港施設については、健全な漁業経営の基盤となることから、その機能が損なわれないよう適切な維持管理に努めたい。

(2) 沿岸漁業の組合員数・登録漁船隻数・漁業生産量及び生産金額(過去10年間)

年次	項目	組合員数	登録漁船隻数	漁業生産量 (ト)	漁業生産金額 (百万円)
H24		229	291	319	182
H25		218	264	303	158
H26		205	258	256	140
H27		190	256	238	140
H28		186	235	198	128
H29		173	221	202	134
H30		173	217	225	143
R1		169	211	218	158
R2		169	196	168	137
R3		160	191	170	139

(資料 漁港の港勢調査)

(3) 事業概要

◎山口漁港

○山口漁港海岸保全整備事業

年度	事業種目	事業主体	事業量	事業費	補助率(%)
H7	高潮対策	山口市	護岸 90m	60,000千円	国:50 県:17
H8	高潮対策	山口市	護岸 188m	90,000千円	国:50 県:17
H9	高潮対策	山口市	護岸 109m	70,000千円	国:50 県:17
H10	高潮対策	山口市	護岸 153m	70,000千円	国:50 県:17
H12	高潮対策	山口市	護岸 153m	90,000千円	国:50 県:15
H13	高潮対策	山口市	護岸 202m	75,000千円	国:50 県:15
H14	高潮対策	山口市	護岸 36m、ゲート1基	42,000千円	国:50 県:15
H15	高潮対策	山口市	胸壁 320m、ゲート1基	13,536千円	単独

○山口漁港改修事業

年度	事業種目	事業主体	事業量	事業費	補助率(%)
H5	漁港改修	山口市	防波堤 47m	100,000千円	国:50 県:25
H6	漁港改修	山口市	防波堤 60m	120,000千円	国:50 県:25

○山口漁港漁港内航路等浚渫整備事業

年度	事業種目	事業主体	事業量	事業費	補助率(%)
H22	浚渫工事	山口市	泊地浚渫 V=4,100m <sup>3</sup>	19,499千円	単独
H27	浚渫工事	山口市	泊地浚渫 V=2,950m <sup>3</sup>	18,504千円	単独

○山口漁港環境整備事業

年度	事業主体	事業種目	事業費	補助率(%)
H13	山 口 市	漁業集落排水事業	100,000 千円	国 : 50 県 : 15
H14	山 口 市	漁業集落排水事業	122,000 千円	国 : 50 県 : 15
H15	山 口 市	漁業集落排水事業	38,400 千円	国 : 50 県 : 15
H16	山 口 市	漁業集落排水事業	88,000 千円	国 : 50 県 : 15
H17	山 口 市	漁業集落排水事業	16,000 千円	国 : 50 県 : 15
H18	山 口 市	漁業集落排水事業	16,000 千円	国 : 50 県 : 15
H19	山 口 市	漁業集落排水事業	22,600 千円	国 : 50 県 : 15
H20	山 口 市	漁業集落排水事業	13,480 千円	国 : 50 県 : 15

○山口漁港漁港施設機能保全事業

年度	事業種目	事業主体	事業量	事業費	補助率(%)
H29	機能保全	山 口 市	防波堤設計 一式	3,359 千円	国 : 50
H30	機能保全	山 口 市	防波堤修繕 25.6m 船揚場修繕 1箇所	17,669 千円	国 : 50
R 1	機能保全	山 口 市	防波堤修繕 44.0m	15,061 千円	国 : 50
R 2	機能保全	山 口 市	浚渫 4,200 m <sup>3</sup>	26,471 千円	国 : 50

◎相原漁港

○相原港海岸保全整備事業

年度	事業種目	事業主体	事業量	事業費	補助率(%)
H 9	高 潮 対 策	山 口 市	胸壁 9m	9,481 千円	単 独

○相原漁港局部改良事業

年度	事業種目	事業主体	事業量	事業費	補助率(%)
H 5	浚 渫 工 事	山 口 市	浚渫 1,450 m <sup>3</sup>	5,000 千円	単 独
H 6	浚 渫 工 事	山 口 市	浚渫 1,250 m <sup>3</sup>	5,000 千円	単 独
H 7	護 岸 工 事	山 口 市	護岸 67m	31,500 千円	国 : 33 県 : 15

○沿岸漁業活性化構造改善事業

年度	事業種目	事業主体	事業量	事業費	補助率(%)
H10	魚 礁 整 備 事 業	山 口 市	1,456 m <sup>3</sup>	8,000 千円	国 : 50 県 : 30
H11	魚 礁 整 備 事 業	山 口 市	1,568 m <sup>3</sup>	8,000 千円	国 : 50 県 : 30
H12	魚 礁 整 備 事 業	山 口 市	1,512 m <sup>3</sup>	8,000 千円	国 : 50 県 : 30

○相原漁港漁港施設機能保全事業

年度	事業種目	事業主体	事業量	事業費	補助率(%)
R 4	浚渫工事	山 口 市	泊地浚渫 V = 608 m <sup>3</sup>	13,527 千円	単 独

◎秋穂漁港

○秋穂漁港海岸保全整備事業

年度	事業種目	事業主体	事業量	事業費	補助率(%)
H 8	高潮対策	旧秋穂町	護岸56m、陸閘3箇所	50,000千円	国：50 県：17
H 9	高潮対策	旧秋穂町	護岸156.8m	70,000千円	国：50 県：17
H10	高潮対策	旧秋穂町	護岸79.6m	50,000千円	国：50 県：17
H11	高潮対策	旧秋穂町	護岸39m、堤防改良218m	147,000千円	国：50 県：17
H12	高潮対策	旧秋穂町	護岸14.5m、陸閘3箇所	110,000千円	国：50 県：22
H13	高潮対策	旧秋穂町	護岸43.6m、堤防35.1m、 陸閘2箇所	150,000千円	国：50 県：24
H14	高潮対策	旧秋穂町	護岸34.1m、堤防391.2m	110,000千円	国：50 県：23
H15	高潮対策	旧秋穂町	胸壁303m、陸閘4箇所、 樋門1箇所	110,000千円	国：50 県：17
H16	高潮対策	旧秋穂町	胸壁333m、陸閘5箇所、 樋門3箇所	110,000千円	国：50 県：17
H17	高潮対策	旧秋穂町	護岸97.15m、胸壁25.1m、 陸閘5箇所、樋門3箇所	110,000千円	国：50 県：17
H18	高潮対策	山口市	護岸148.2m	110,000千円	国：50 県：17
H19	高潮対策	山口市	護岸111.0m	100,000千円	国：50 県：17
H20	高潮対策	山口市	護岸103.2m、陸閘5門	90,100千円	国：50 県：17
H21	高潮対策	山口市	離岸堤73m	150,000千円	国：50 県：17
H22	高潮対策	山口市	離岸堤88m	144,480千円	国：50 県：17
H23	高潮対策	山口市	離岸堤24m	44,780千円	国：50 県：17
H24	高潮対策	山口市	測量調査設計業務 消波ブロック製作6t型 435個	87,218千円	国：50 県：17
H25	高潮対策	山口市	調査業務 消波ブロック製作6t型 1,972個、 2t型 1,466個	253,000千円	国：50 県：17
H26	高潮対策	山口市	護岸246m	65,000千円	国：50 県：17
H27	高潮対策	山口市	護岸40m、離岸堤22m 樋門設計2箇所	149,998千円	国：50 県：17
H28	高潮対策	山口市	離岸堤34m	99,999千円	国：50 県：17
H29	高潮対策	山口市	離岸堤26m	82,699千円	国：50 県：17
H30	高潮対策	山口市	離岸堤16m	56,541千円	国：50 県：17
R 1	高潮対策	山口市	離岸堤12m	51,179千円	国：50 県：17
R 2	高潮対策	山口市	離岸堤11m	48,475千円	国：50 県：17
R 3	高潮対策	山口市	離岸堤90m	50,000千円 300,000千円	国：50 県：17 国：50 県：0
R 4	高潮対策	山口市	離岸堤89m	50,000千円 320,000千円	国：50 県：17 国：50 県：0

○秋穂漁港環境整備事業

年度	事業種目	事業主体	事業量	事業費	補助率(%)
H18	環境整備事業	山口市	給水管敷設 475m、下水管敷設 164.1m、展望広場整備石積工 137.2m <sup>2</sup>	20,000 千円	国：50 県：10
H19	環境整備事業	山口市	園路広場整備工 2,329m <sup>2</sup> 、駐車場整備工 600m <sup>2</sup> 、側溝工 196m、フェンス工 189.7m	30,000 千円	国：50 県：10
H20	環境整備事業	山口市	トイレ、東屋各 1 棟、照明灯 2 基、複合遊具 1 基、植栽一式、ベンチ 3 基	32,800 千円	国：50 県：10

○秋穂漁港漁場機能高度化事業

年度	事業種目	事業主体	事業量	事業費	補助率(%)
H18	浚渫工事	山口市	防砂堤 104.9m	100,000 千円	国：50 県：25
H19	浚渫工事	山口市	航路浚渫 V=16,500m <sup>3</sup>	72,000 千円	国：50 県：25
H20	浚渫工事	山口市	防砂堤 42.0m	80,000 千円	国：50 県：25

○秋穂漁港漁港内航路等浚渫整備事業

年度	事業種目	事業主体	事業量	事業費	補助率(%)
H20	浚渫工事	山口市	航路浚渫 V=5,070m <sup>3</sup>	19,999 千円	単独
H21	浚渫工事	山口市	航路浚渫 V=4,000m <sup>3</sup>	20,878 千円	単独
H24	浚渫工事	山口市	泊地浚渫 V=3,380m <sup>3</sup>	19,324 千円	単独
H25	浚渫工事	山口市	泊地浚渫 V=3,220m <sup>3</sup>	19,996 千円	単独
H26	浚渫工事	山口市	泊地浚渫 V=2,450m <sup>3</sup>	18,618 千円	単独
H28	浚渫工事	山口市	泊地浚渫 V=2,403m <sup>3</sup>	17,839 千円	単独

○秋穂漁港漁港施設機能保全事業

年度	事業種目	事業主体	事業量	事業費	補助率(%)
H26	機能保全	山口市	床板修繕 L=7m 床板架替 2 基 防波堤修繕 L=15m	19,999 千円	国：50
H27	機能保全	山口市	物揚場設計 1 式 物揚場防食 堆積土砂撤去一式 床板修繕 L=7m 防波堤修繕 L=90.1m	30,999 千円	国：50
H28	機能保全	山口市	物揚場防食 一式 防波堤修繕 一式	71,430 千円	国：50
H30	機能保全	山口市	航路浚渫 V=2,800 m <sup>3</sup> 泊地浚渫 V=4,300 m <sup>3</sup>	45,270 千円	国：50
R 1	機能保全	山口市	泊地浚渫 V=5,100 m <sup>3</sup>	37,800 千円	国：50

◎阿知須漁港

○阿知須漁港改修事業

年度	事業種目	事業主体	事業量	事業費	補助率(%)
H 5	漁港改修	旧阿知須町	物揚場 201m、護岸 160m、 船揚場 25m、防波堤 90m、 暗渠 143m	158,000 千円	国 : 50 県 : 30
H 6	漁港改修	旧阿知須町	航路浚渫 15,223 m <sup>3</sup> 、 泊地浚渫 1,759 m <sup>3</sup>	50,000 千円	国 : 50 県 : 30
H 7	漁港改修	旧阿知須町	航路浚渫 32,500 m <sup>3</sup>	80,000 千円	国 : 50 県 : 30
H 8	漁港改修	旧阿知須町	航路浚渫 71,400 m <sup>3</sup>	117,000 千円	国 : 50 県 : 30

○阿知須漁港海岸保全整備事業

年度	事業種目	事業主体	事業量	事業費	補助率(%)
H 5	高潮対策	旧阿知須町	護岸 150m	120,000 千円	国 : 50 県 : 10
H 6	高潮対策	旧阿知須町	護岸 140m	130,000 千円	国 : 50 県 : 17
H 7	高潮対策	旧阿知須町	護岸 40m	27,000 千円	国 : 50 県 : 17
H 8	高潮対策	旧阿知須町	護岸 3m	854 千円	単 独

○阿知須漁港小規模漁場整備事業

年度	事業種目	事業主体	事業量	事業費	補助率(%)
H 7	漁場整備事業	旧阿知須町	680 m <sup>3</sup>	3,000 千円	県 : 33
H 8	漁場整備事業	旧阿知須町	992 m <sup>3</sup>	3,900 千円	県 : 33

○阿知須漁港漁港内航路等浚渫整備事業

年度	事業種目	事業主体	事業量	事業費	補助率(%)
H22	浚渫工事	山 口 市	検査業務	447 千円	国 : 100
H23	浚渫工事	山 口 市	泊地浚渫 V=3,260m <sup>3</sup>	17,785 千円	国 : 100
H29	浚渫工事	山 口 市	検査業務 一式 航路浚渫 V=2,500m <sup>3</sup>	19,265 千円	単 独
R 3	浚渫工事	山 口 市	調査業務 一式 航路浚渫 V=940m <sup>3</sup>	14,498 千円	単 独



#### (4) 漁業協同組合

沿岸漁業では、次の山口県漁業協同組合の支店・支所がある。(令和3年12月31日現在)

支 店	正組合員	准組合員	水揚量(トン)	備 考
大 海 支 店	21	15	80.4	
嘉 川 支 店	7	11	1.0	
吉 山 支 所	37	22	62.6	旧 秋 穂 漁 協
	10	22	20.3	旧 山 口 漁 協
	7	8	6.0	旧 阿 知 須 漁 協

(資料 漁港の港勢調査)

内水面漁業では、榎野川、佐波川及び阿武川を漁場とした漁協がある。(令和4年12月31日現在)

組合名	正組合員	准組合員	出資金(千円)	特別出資金(千円)
榎野川漁業協同組合	85	62	9,625	81,740
佐波川漁業協同組合	300	21	3,210	0
阿武川漁業協同組合	291	0	12,920	0

(業務報告書による)

## 6. 港 湾

### (1) 港湾施設の状況（外郭施設）

（令和3年4月1日現在）

港名 施設名	秋穂港		青江港		山口東港		計	
	箇所数	総延長(m)	箇所数	総延長(m)	箇所数	総延長(m)	箇所数	総延長(m)
防波堤	3	407	1	21	—	—	4	428
防砂堤	—	—	—	—	—	—	—	—
防潮堤	2	1,870	—	—	—	—	2	1,870
離岸堤	—	—	—	—	7	700	7	700
導流堤	—	—	2	75	—	—	2	75
護岸	3	652	3	2,725	1	1,195	7	4,572
堤防	—	—	1	460	—	—	1	460
突堤	—	—	—	—	—	—	—	—
胸壁	—	—	—	—	—	—	—	—
合計	8	2,929	7	3,281	8	1,895	23	8,105

### (2) 事業概要

◎ 山口東港

○ 山口東港海岸高潮対策事業

年度	事業種目	事業主体	事業量	事業費	補助率(%)
H18	高潮対策	山口市	護岸 50m 離岸堤 50m	140,000 千円	国 : 50
H19	高潮対策	山口市	護岸 20m 離岸堤 30m	75,000 千円	国 : 50
H20	高潮対策	山口市	護岸 44m 離岸堤 23m	150,000 千円	国 : 50
H21	高潮対策	山口市	離岸堤 50m	160,000 千円	国 : 50
H22	高潮対策	山口市	護岸 73m 離岸堤 40m	154,770 千円	国 : 50
H23	高潮対策	山口市	護岸 121m	89,124 千円	国 : 50

◎ 秋穂港

○ 秋穂港海岸高潮対策事業

年度	事業種目	事業主体	事業量	事業費	補助率(%)
H18	高潮対策	山口市	堤防改良 140m	68,000 千円	国 : 50
H19	高潮対策	山口市	堤防改良 90m	50,000 千円	国 : 50
H20	高潮対策	山口市	堤防改良 64m 陸こう 1基	70,000 千円	国 : 50
H21	高潮対策	山口市	堤防改良 120m	70,000 千円	国 : 50
H22	高潮対策	山口市	堤防改良 168.5m	66,965 千円	国 : 50
H23	高潮対策	山口市	樋門（基礎、門扉）	40,876 千円	国 : 50
H24	高潮対策	山口市	樋門（本体） 堤防改良 68.5m	36,900 千円	国 : 50
H26	高潮対策	山口市	護岸 50.0m （改良 18.0m 新規 32.0m）	19,980 千円	単独
H27	高潮対策	山口市	護岸改良 46.9m 防波堤改良 23.8m	39,329 千円	単独
H28	高潮対策	山口市	防波堤改良 27.3m	19,461 千円	単独
H29	高潮対策	山口市	防波堤改良（グラウト注入） 9孔	19,999 千円	単独
H30	高潮対策	山口市	防波堤改良 141.9m	19,979 千円	単独

◎ 青江港

○ 青江港海岸堤防等老朽化対策緊急事業

年度	事業種目	事業主体	事業量	事業費	補助率(%)
H28	老朽化対策	山口市	測量設計業務 一式	15,552 千円	国 : 50
H29	老朽化対策	山口市	測量設計業務 (水門) 一式 堤防補修 122.7m	39,960 千円	国 : 50
R 1	老朽化対策	山口市	水門補修 1 基	9,999 千円	国 : 50
R 2	老朽化対策	山口市	水門機械設備 一式	25,000 千円	国 : 50

## 7. 主要農林水産業関係機関一覧表

名 称	所 在 地	電 話	名 称	所 在 地	電 話
( 県 関 係 )			山 口 県 養 蜂 協 会	滝町1番1号 山口県庁畜産振興課内	(083) 933-3436
山 口 県 庁	滝町1番1号	(083) 922-3111	( 道 の 駅 等 )		
山 口 農 林 水 産 事 務 所 農 業 部	神田町6番10号	(083) 922-5249	道 の 駅 「 仁 保 の 郷 」	仁保中郷1034番地	(083) 929-0480
山 口 農 林 水 産 事 務 所 畜 産 部 ( 中 部 家 畜 保 健 衛 生 所 )	嘉川671番地5	(083) 989-2517	道 の 駅 「 あ い お 」	秋徳東1520番地4	(083) 984-5704
山 口 農 林 水 産 事 務 所 農 村 整 備 部	神田町6番10号	(083) 922-1993	道 の 駅 「 き ら ら あ じ す 」	阿知須10509番地88	(0836) 66-1001
山 口 農 林 水 産 事 務 所 森 林 部	神田町6番10号	(083) 922-6700	道 の 駅 「 長 門 峡 」	阿東生雲東分47番地1	(083) 955-0777
山 口 県 農 林 総 合 技 術 セ ン タ ー	大内氷上一丁目1番1号	(083) 927-0211	道 の 駅 「 願 成 就 温 泉 」	阿東徳佐上10002番地116	(083) 957-0118
山 口 県 立 農 業 大 学 校	防府市牟礼318番地	防府(0835) 38-0510	山 口 市 徳 地 高 齢 者 ・ 若 者 活 性 化 セ ン タ ー 「 南 大 門 」	徳地堀1565番地1	(0835) 52-1772
畜 産 試 験 場	美祢市伊佐町河原1200番地	美祢(0837) 52-0258	( そ の 他 )		
林 業 指 導 セ ン タ ー	宮野上1768番地1	(083) 928-0131	山 口 県 農 業 信 用 基 金 協 会	小郡下郷2139番地 (J A ビル)	(083) 973-3290
山 口 農 林 水 産 事 務 所 水 産 部	防府市駅南町13番40号	防府(0835) 22-1506	山 口 県 米 麦 改 良 協 会	佐山1200番地1	(083) 988-0629
山 口 県 水 産 研 究 セ ン タ ー 内 海 研 究 部	秋徳二島437番地77	(083) 984-2116	公 益 社 団 法 人 山 口 県 畜 産 振 興 協 会	小郡下郷2139番地	(083) 973-2725
病 害 虫 防 除 所	大内氷上一丁目1番1号	(083) 927-4006	山 口 県 農 業 会 議	大手町9番11号	(083) 923-2102
( 農 林 漁 業 団 体 )			山 口 県 土 地 改 良 事 業 団 体 連 合 会	糸米二丁目13番35号	(083) 933-0033
山 口 県 農 業 協 同 組 合 中 央 会	小郡下郷2139番地 (J A ビル)	(083) 973-2223	山 口 市 仁 保 土 地 改 良 区	仁保中郷957番地2	(083) 929-0271
山 口 県 農 業 協 同 組 合	小郡下郷2139番地 (J A ビル)	(083) 973-3500	山 口 市 小 鯖 江 土 地 改 良 区	下小鯖2519番地 (小鯖地域交流センター内)	(083) 927-4422
山 口 県 信 用 農 業 協 同 組 合 連 合 会	小郡下郷2139番地 (J A ビル)	(083) 973-2230	山 口 市 小 鯖 土 地 改 良 区	下小鯖2519番地 (小鯖地域交流センター内)	(083) 927-4422
全 共 連 山 口 県 本 部	小郡下郷2139番地 (J A ビル)	(083) 985-3221	山 口 市 吉 敷 土 地 改 良 区	宮野上2567番地	(083) 925-4538
山 口 県 農 業 協 同 組 合 山 口 統 括 本 部	維新公園三丁目11番1号	(083) 922-5633	山 口 市 吉 敷 土 地 改 良 区	吉敷 486 番地 1	(083) 922-7911
山 口 県 農 業 協 同 組 合 宇 部 統 括 本 部	宇部市大字川上字小羽山74番地	宇部(0836) 31-7611	山 口 市 鑄 銭 土 地 改 良 区	鑄銭司 5698 番地 2	(083) 986-2025
山 口 県 農 業 協 同 組 合 防 府 と く ち 統 括 本 部	防府市中央町4番1号	防府(0835) 23-6511	山 口 市 樺 野 川 土 地 改 良 区	名田島1176番地	(083) 973-1901
山 口 県 農 業 共 済 組 合 ・ 中 部 地 区 家 畜 診 療 所	小郡長谷一丁目3番3号	(083) 972-3310	山 口 市 二 島 土 地 改 良 区	秋徳二島2009番地	(083) 987-3233
山 口 県 農 業 協 同 組 合 農 業 協 同 組 合	下関市菊川町大字久野556番地3	(083) 287-1711	山 口 市 二 島 土 地 改 良 区	秋徳二島 7024 番地 1	(083) 987-2915
防 府 協 同 組 合 農 業 協 同 組 合	防府市清水町1番1号	防府(0835) 22-2600	山 口 市 川 西 土 地 改 良 区	深溝 44 番地 6	(083) 989-6455
山 口 県 農 業 共 済 組 合	小郡長谷一丁目3番3号	(083) 972-7500	秋 徳 土 地 改 良 区	秋徳東6570番地 (秋徳総合支所内)	(083) 984-8013
山 口 県 中 央 森 林 組 合	阿東徳佐下33番地4	(083) 956-0600	山 口 市 阿 知 須 土 地 改 良 区	阿知須2743番地 (阿知須総合支所内)	(0836) 65-4380
山 口 県 漁 業 協 同 組 合 山 口 支 所	秋徳東5915番地	(083) 984-2111	阿 東 土 地 改 良 区	阿東徳佐中 3417 番地 2 (阿東総合支所内)	(083) 956-2203
山 口 県 漁 業 協 同 組 合 大 海 支 店	秋徳東643番地1	(083) 984-2402	山 口 市 徳 地 土 地 改 良 区	徳地島地267番地1	(0835) 54-0009
山 口 県 漁 業 協 同 組 合 嘉 川 支 店	江崎4498番地	(083) 989-2035	公 益 財 団 法 人 や ま ぐ ち 農 林 振 興 公 社	葵二丁目5番69号 (山口県葵庁舎1階)	(083) 924-8100
樺 野 川 漁 業 協 同 組 合	平井340番地1	(083) 922-3537	公 益 社 団 法 人 山 口 市 徳 地 農 業 公 社	徳地伊賀地 984 番地 7	(0835) 53-0031
佐 波 川 漁 業 協 同 組 合	防府市下右田956番地の1	防府(0835) 22-1427	一 般 社 団 法 人 ぷ る さ と 振 興 公 社	阿東徳佐中 3417 番地 2	(083) 956-2005
阿 武 川 漁 業 協 同 組 合	萩市橋本町12番地	萩(0838) 22-1572	阿 東 ぷ る さ と 交 流 促 進 セ ン タ ー	阿東徳佐中 3628 番地	(083) 956-2194

## 8. 農山村エリアの地域活性化

### (1) 農山村エリアの地域経済活性化

本市の農山村エリア（仁保、小鯖、陶、鑄銭司、名田島、秋穂二島、秋穂、徳地、阿東）は、豊かな自然環境や美しい景観、多彩な農林水産物や特産品、地域で受け継がれてきた歴史・文化など、多くの地域資源を有している。

こうした地域資源を最大限活用し、更なる交流や賑わいの創出に向けた取組を引き続き進めつつ、暮らしやすい安心の定住環境の構築や、新たな移住・定住につながる居住誘導の取組、基幹産業である農林水産業を始めとした地場産業の振興に向けた取組を積極的に展開するなど、地域の特性に応じた農山村づくりを推進する。

#### ○人口の推移（国勢調査）

	H 7	H12	H17	H22	H27	R 2	増減率 (R2/H7)
山口市全域	193,172	197,115	199,297	196,628	197,422	193,966	0.4%
農山村エリア	47,265	44,890	42,220	38,838	35,600	31,918	-32.5%
仁保	3,904	3,849	3,721	3,579	3,256	3,019	-22.7%
小鯖	5,428	5,310	5,066	4,768	4,706	4,347	-19.9%
陶	2,889	2,772	2,733	2,688	2,584	2,328	-19.4%
鑄銭司	3,755	3,571	3,369	3,153	3,064	2,763	-26.4%
名田島	1,689	1,651	1,504	1,410	1,290	1,187	-29.7%
秋穂二島	3,188	2,999	2,827	2,573	2,333	2,099	-34.2%
秋穂	8,149	7,941	7,697	7,262	6,680	6,113	-25.0%
徳地	9,130	8,375	7,683	6,771	5,915	5,196	-43.1%
阿東	9,133	8,422	7,620	6,634	5,772	4,866	-46.7%
構成比	24.5%	22.8%	21.2%	19.8%	18.0%	16.5%	
その他地域	145,907	152,225	157,077	157,790	161,822	162,048	11.1%

#### ①農山村エリアにおける起業創業の支援

農山村エリアにおいて、地域資源を活用し起業・創業・事業拡大に取り組む際に必要となる施設整備や機器の取得等を支援することで、地域における雇用創出や地域経済の活性化を図る。

また、生産者や加工販売者、関係団体等のネットワーク化など、関係者間の調整・橋渡しを行う専門人材である「ブリッジ人材」を活用し、農山村エリアの地域資源の掘り起こしや新たな特産品の開発、地域資源の更なる付加価値化の促進を図る。

#### ②地域資源の活用

農山村エリア等の地域資源を活用し、新たな特産品の開発や、周遊・賑わいの創出を図るイベント実施等の取組を支援することで、地域活力の更なる向上に取り組む。

## 9. 定 住 促 進

### (1) 移住定住の促進

平成 27 年 10 月に策定した山口市人口長期ビジョンにおいて、一定程度の人口規模と人口構造を維持し、都市としての拠点性、求心力、発信力を有する広域県央中核都市づくりを進めるため、地域資源を活用した地域経済の活性化、都市部からの業務機能の移転促進や企業誘致等による若い人達の働く場の創出など、社会増減のゼロ、若しくはプラスにする取組を推進する中で、都市圏（東京、大阪圏等）からの移住者の積極的な受け入れを促進する。

#### ① 移住（U J I ターン）の促進

国や県の移住定住関係機関との連携の下、都市圏で行われる移住促進フェアへの参加や、ふるさと回帰支援センターを活用して移住セミナーを開催し、移住希望者へのPRを行っている。また、やまぐち定住実現プロモーション動画「音色に暮らす」、南部地域プロモーション動画「南部エリアRAP」、北部地域プロモーション動画「チューサン・カーンぶちええとこじゃけえ見てみんさい」を制作し、YouTube への掲載や、新山口駅の大型モニターでの放映を行っている。さらに、「住まい」「仕事」「支援」の情報を総合的に提供する移住用ポータルサイト「すむ住む山口」や同名のガイドブック、Facebook、Instagram のほか、山口市公式 LINE で各種事業等の情報を発信し、移住定住の促進を行っている。

#### ② 空き家等の利活用

平成 20 年度から空き家バンク制度、平成 23 年度から定住サポーター制度を運用し、徳地、阿東地域への定住促進を図っている。平成 27 年度から徳地、阿東地域以外の人口減少地域において「地域型空き家バンク制度」を推進し、仁保、名田島、秋穂二島、秋穂地域に展開している。（現在は、仁保、秋穂二島、秋穂地域のみ展開）令和元年度からは空き地も対象とし、「空き家・空き地バンク制度」として運用している。

#### ○空き家・空き地バンク実績

区分・年度		H24	H25	H26	H27	H28	H29	H30	R 1	R 2	R 3	R 4
登録 件数	阿東	19	22	14	17	13	15	9	12	18	13	21
	徳地	6	10	11	11	11	6	9	11	11	11	13
	仁保					7	4	4	2	2	4	2
	名田島					1	0	0	0	0	0	—
	秋穂二島						5	12	8	11	9	4
	秋穂											3
	計	25	32	25	28	32	30	34	33	42	37	43
成約 件数	阿東	9	14	12	8	11	7	8	9	10	7	12
	徳地	8	2	5	7	6	8	5	6	4	5	12
	仁保					3	3	1	2	3	0	0
	名田島					1	0	0	0	0	0	—
	秋穂二島						1	2	3	11	7	7
	秋穂											0
	計	17	16	17	15	21	19	16	20	28	19	31

### ③ 外部人材の活用

地域の担い手の確保、活動の継続を図るため、外部人材の積極的な受入れを進めている。その一つとして、平成 25 年度から、地域おこし協力隊を配置し、都市部から若者が一定期間地域に居住し、地域ブランドや特産品開発などの地域づくりを担いながら、定住に向けた生業（なりわい）づくりの活動を行っている。

#### ○地域おこし協力隊員数推移

年度	H25	H26	H27	H28	H29	H30	R 1	R 2	R 3	R 4
人数	6	5	8	17	12	17	14	10	12	16





# <12> 都市整備

1.	都 市 計 画	1
2.	建 築 及 び 開 発 指 導	4
3.	公 共 交 通	6
4.	都 市 施 設	10
5.	道 路 及 び 橋 梁	15
6.	河 川 ( 一 級 )	51
7.	河 川 ( 二 級 )	52
8.	河 川 ( 準 用 )	56
9.	住 宅 建 設	67
10.	地 籍 調 査	82



# 1. 都市計画

都市の発展を計画的に誘導し、秩序ある市街地を形成するとともに、市民の健康で文化的な生活と機能的な活動を確保する都市計画、都市景観の取り組みを進め、本市の将来都市構造「重層的集約型環境共生都市」の構築を目指している。

## (1) 都市計画区域

最終決定日	H24. 3. 30
面積 (ha)	36,601

## (2) 市街化区域及び市街化調整区域

線引きは、将来の課題として検討中

## (3) 地域地区

### ア 用途地域

最終決定日	R4. 3. 31
面積 (ha)	4,509

R5. 3. 31 現在

	容積率	建ぺい率	高さ	面積 (ha)	
	(%)	(%)	(m)		
1. 用途地域				4,509	
第1種低層住居専用地域	60	40	10	466	
	80	50	10	638	
	80	50	12	8	
	100	60	10	70	
	小計			1,182	
	第2種低層住居専用地域	80	50	10	4
	第1種中高層住居専用地域	200	60	—	853
	第2種中高層住居専用地域	200	60	—	174
	第1種住居地域	200	60	—	577
	第2種住居地域	200	60	—	301
	準住居地域	200	60	—	88
	田園住居地域	—	—	—	0
	近隣商業地域	200	80	—	120
		300	80	—	48
		小計			168
商業地域	400	80	—	191	
	500	80	—	20	
	小計			211	
準工業地域	200	60	—	636	
工業地域	200	60	—	315	
工業専用地域	—	—	—	0	
2. 用途白地地域				32,092	

※用途白地地域の建築形態規制内容

種 類	容積率 (%)	建ぺい率 (%)	対 象 地
A	100	60	山口地域の一部、小郡地域の一部、阿知須地域
B	200	60	山口地域の一部
C	200	70	山口地域の一部、小郡地域の一部、秋穂地域

イ 用途地域以外

R5. 3. 31 現在

	種 類 等	面積 (ha)
1. 特別用途地区	特別工業地区	295
	地区数	5
	特別業務地区	170
	地区数	5
	大規模集客施設制限地区	636
	地区数	1
小計		1,101
	地区数	11
2. 特定用途制限地域		32,092
3. 防火地域		20
4. 準防火地域		359
5. 風致地区	鴻南風致地区	194
6. 駐車場整備地区		265
7. 臨港地区	山口臨港地区	0.2

(4) 地区計画等

地 区 名	最終決定日	面積 (ha)	制 限 内 容									
			用 途	容積率	建 ぺい 率	最低敷地面積	最低建築面積	壁面の位置	工作物設置制限	高さの最高	形態・意匠	かき・柵
1 山口朝田ヒルズ	H24. 3. 30	7.3	○	○	○	○		○			○	○
2 陶 亀 谷 地 区 (再開発地区計画)	H24. 3. 30	2.8	○			○		○		○	○	○
3 ヴェルコリーナ山口	H24. 3. 30	9.8	○	○	○	○		○		○		
4 黄 金 町 地 区	H28. 10. 28	1.1	○	○	○		○	○	○		○	
5 新山口駅北地区	R2. 3. 13	0.9	○	○	○		○	○	○		○	
6 山口市中心商店街地区	R5. 1. 17	15.7	○									

(5) 令和4年度申請等件数

	件 数
風致地区内行為許可申請	18
景観法及び山口市景観条例に基づく届出	184
屋外広告物許可申請	116

(6) 景観形成重点地区

ア 地区指定

地区名	面積	備 考
一の坂川周辺地区	約 12 ha	平成25年3月21日指定
新山口駅周辺地区	約 13 ha	令和3年10月8日指定

イ 山口市景観形成重点地区助成金

令和4年度	地区名	助成件数	助成額
	一の坂川周辺地区	0件	0円
	新山口駅周辺地区	0件	0円

(7) バリアフリー基本構想重点整備地区

ア 地区指定

地区名	面積	備 考
新山口駅周辺地区	約 270 ha	平成21年6月指定
山口駅周辺地区	約 83 ha	平成28年10月指定

イ 新山口駅周辺地区バリアフリー特定事業計画

特定事業	着手率（令和4年度末）
公共交通特定事業	100.0%
建築物特定事業	
道路及び交通安全特定事業	
都市公園特定事業	

ウ 山口駅周辺地区バリアフリー特定事業計画

特定事業	着手率（令和4年度末）
建築物特定事業	81.8%
都市公園特定事業	

## 2. 建築及び開発指導

### (1) 建築指導

平成15年4月1日より建築基準法第4条第2項の規定による特定行政庁を設置し、同法第6条第1項の規定による建築物等の確認、許可、道路位置の指定及び違反建築物の処理等により、街づくりの一端をになう建築指導行政を行っている。

#### 令和4年度確認申請等取扱件数

	建築物	建築設備工作物	計
確認申請受付件数	46	16	62
確認件数	46	16	62
検査済証交付件数	38	9	47
法第18条計画通知件数	14	5	19
法第18条検査済証交付件数	14	3	17
許可承認認定件数	32	0	32

#### 令和4年度確認申請等手数料

(単位：円)

確認申請等手数料	3,425,000
許可承認認定手数料	1,686,000 (低炭素・長期除く)

#### 令和4年度道路位置指定申請取扱状況

	申請件数	指定件数	指定延長
法第42条第1項第5号道路指定	23	22	708.71m

#### 令和4年度違反建築物行政指導状況

	行政指導件数	命令等件数	計
違反建築物	9	0	9

#### 建築協定認可件数

	～令和3年度	令和4年度	累計
建築協定件数	14	0	14

#### 緑地協定認可件数

	～令和3年度	令和4年度	累計
緑地協定件数	17	0	17

## (2) 開発指導

本市は、都市計画法第7条に基づく市街化区域、市街化調整区域の線引がなされていないが、都市計画法第29条に基づく開発許可が必要となっており、昭和56年4月1日より開発面積1,000㎡～3,000㎡、平成10年4月1日より開発面積3,000㎡～10,000㎡、平成18年4月1日より開発行為の許可に関する全ての事務が県知事より委譲され宅地開発指導行政を行っている。

### 令和4年度開発許可処理件数

	申請件数	許可件数	完了公告件数
開発許可	51	49	45

### 令和4年度開発許可申請手数料

(単位：円)

開発許可申請手数料	7,032,840
-----------	-----------

### 令和4年度優良宅地認定申請手数料

(単位：円)

優良宅地認定申請手数料	0
-------------	---

### 3. 公共交通

#### (1) 整備方針

マイカーに頼り過ぎないまちづくりを目指して「育て支えよう！みんなの公共交通」を基本理念とする「第二次山口市市民交通計画」を平成30年3月に策定し、みんなが主役となって、市民、事業者、行政がそれぞれの役割を果たし、協働して、持続可能な交通システムの整備に取り組んでいる。

また、市民生活を支えるとともに、都市活動の活性化と地域間交流を促すため、第二次山口市市民交通計画に基づき、鉄道や路線バスなどの「基幹交通」と、地域内をきめ細かく回り、地域の中心や基幹交通に接続する「コミュニティ交通」及び地域拠点間や過疎地域の地域拠点と生活拠点を結ぶ「支線交通」に機能分担し、メリハリのある公共交通体系を整備することとしている。

基幹交通については、交通事業者が主体となり、また、コミュニティ交通については、地域が主体となって整え、行政がそれらを支援することとしている。また、担い手の確保が困難な過疎地域の支線交通については、地域にふさわしい路線となるよう地域と行政がともに協議し、整えることとしている。

また、公共交通機関同士や他の移動手段との乗継環境を整えることで、公共交通の利便性の向上を図ることとしている。

#### (2) 基幹交通

広域的な公共交通ネットワークと都市核・地域核間交通の充実を図ることにより、都市活動の活性化と地域間交流を促進する。

##### ①幹線バス確保維持事業

自家用車の普及等により、公共交通機関の利用者は年々減少しており、特にバス事業においては不採算路線が増加するなど、交通事業者の経営努力のみでは、その維持が困難な状況となっている。

そのため、不採算路線の運行に対して補助を行うことにより、生活路線の維持を図る。

年度	補助（負担）金額（千円）
H30	195,470
R1	188,417
R2	206,032
R3	185,515
R4	197,309

##### ②コミュニティバス（山口地域）

###### ・運行ルート

吉敷・湯田ルート 吉敷・湯田地域と中心市街地を結ぶ路線 15.7 km/14.7 km

大内ルート 大内地域と中心市街地を結ぶ路線 14.9 km/17.0 km

###### ・運賃

1乗車200円。ただし小学生、障がい者、福祉優待バス乗車証制度対象者は100円、未就学児及び福祉優待バス乗車証制度対象の障がい者は無料。

###### ・実証運行開始時期

吉敷・湯田ルート 平成13年10月1日

大内ルート 平成13年10月19日



・年間乗車人員（令和4年度）		
吉敷・湯田ルート	58,911人	（1便平均 6.7人）
大内ルート	56,764人	（ 〃 6.9人）
計	115,675人	（ 〃 6.8人）

### (3) 支線交通

地域拠点間、また過疎地域の地域拠点と生活拠点を結び、生活基盤を支える。

#### ①生活バス

##### 【徳地地域】

###### ・運賃

距離制（一部定額運賃の路線あり）。ただし、小学生、障がい者、福祉優待バス乗車証制度対象者は100円、未就学児及び福祉優待バス乗車証制度対象障がい者は無料。

###### ・運行開始時期

平成16年10月

##### 【阿東地域】

###### ・運賃

1乗車200円。ただし小学生、障がい者、福祉優待バス乗車証制度対象者は100円、未就学児及び福祉優待バス乗車証制度対象の障がい者は無料。

###### ・運行開始時期

平成14年10月

### (4) コミュニティ交通

地域をきめ細かくカバーし、地域の中心地や基幹交通の乗継地点までを運行する。

#### ①コミュニティタクシー

平成19年度に実証運行を開始した5つ（小鯖・宮野・嘉川・小郡・秋穂）の地域が、1年間の試験運行の中で、その成果を検証し、改善を図りながら、平成20年度中に本格運行に移行した。

また、コミュニティバス川西ルート及び地域バスの廃止に伴い、平成20年10月から実証運行を開始した佐山地域、阿知須地域においても平成21年10月に本格運行に移行した。さらに、徳地地域藤木地区においては、平成22年4月から実証運行を開始し、平成23年4月から本格運行に移行した。

平成20年度から本格運行に移行した宮野地域は、ルート延伸の要望を受けたため、平成24年10月から1年間の実証運行を経て、平成25年10月から再度本格運行へ移行した。

秋穂地域は、運行主体の廃業により事業継続が困難となり、平成27年8月をもって運行を終了した。

吉敷地域では、令和3年5月に実証運行を開始し、令和4年度10月から本格運行へ移行した。

#### ②グループタクシー

買物や通院など、日常生活に必要な最低限の移動手段を確保するために、交通弱者の移動負担の軽減を図るとともに、地域コミュニティの活性化に資するよう、グループで一般タクシーを共同利用する仕組みづくりを行う。

平成20年10月から実証実験を開始し、利用者等からの意見を踏まえ、対象者や利用方法を見直すとともに改善を行ない、平成24年4月から本格運用へと移行した。

###### ・対象者

当該年度末までに 65 歳以上の方のうち、自宅から駅、バス停等まで 1.0 k m (75 歳以上は 700m) 以上ある地域に在住で、福祉タクシー券及びおでかけサポートタクシー利用券を受給されていない方。

・制度内容

対象者に自宅から公共交通機関までの距離に応じて交付

1.0 k m 以上 1.5 k m 未満      300 円の利用券を 60 枚交付 (発行年の年度末まで有効)  
(75 歳以上は 700m 以上)

1.5 k m 以上 4.0 k m 未満      500 円の利用券を 60 枚交付 (発行年の年度末まで有効)

4.0 k m 以上                      700 円の利用券を 60 枚交付 (発行年の年度末まで有効)

・利用方法

1 乗車につき 1 人 1 枚まで利用券を使うことができ、タクシー運賃から利用券に表示された金額を差し引いた運賃を現金で負担する。

## (5) 交通結節点

公共交通体系を有機的に機能させるため、都市核や地域核等の交通結節点における乗換え利便性の向上や移動の円滑化を図る。

### ①交通結節点整備事業

広域的な交通拠点機能及び地域における交通結節点機能の強化を図る。

### ②パーク・アンド・ライド、サイクル・アンド・ライド促進事業

中山間地域において、地域外にマイカーで出かけることに不安がある方などに対するパーク・アンド・ライド駐車場として、防長交通堀駐在をはじめ、4か所に「置くとバス駐車場」を整備した。

自転車から公共交通に乗り換えるサイクル・アンド・ライドの駐輪場については、平成 23 年度から取り組み、令和 5 年度は 19 箇所を実施している。

《サイクル・アンド・ライド実施場所》(令和5年7月末現在)

実施場所	
【仁保】スーパーまるしょう仁保店	【宮野】防長交通山口営業所
【大内】アルク大内店	【大内】大内地域交流センター
【大内】ゆめタウン山口	【白石】アルク山口店
【白石】山口情報芸術センター	【白石】山口市民会館
【白石】一の坂川交通交流広場	【湯田】コープいずみ店
【平川】アルク平川店	【平川】平川地域交流センター
【吉敷】吉敷地域交流センター	【小郡】小郡保健福祉センター
【大歳】維新百年記念公園 第11駐車場	【秋穂】西中国信用金庫秋穂支店
【小郡】上郷駅前駐輪場	【湯田】ファミリーマート山口泉都町店
【阿知須】サンパークあじす 西側駐輪場	

《置くバス駐車場実施場所》(令和5年7月末現在)

実施場所	
【名田島】山口南総合センター	【徳地】防長交通堀駐在
【鑄銭司】鑄銭司地域交流センター	【徳地】やまぐちサッカー交流広場第2駐車場

## 4. 都市施設

### (1) 都市計画街路事業

○都市計画道路 路線数 67 路線 延長 169,560m

事業名	箇所	4年度事業費	備考
県事業負担金	泉町平川線	4,670千円	

### (2) 公園

○都市公園

(令和5年3月31日)

種別	公園名	位置	面積 (ha)	開設年月日	管理者	土地所有者	施設の概要
街区	八坂公園	上堅小路字築山	0.29	H 1. 3.31	山口市	八坂神社	スベリ台・ブランコ外3種類の遊具の設置
〃	大殿公園	大殿大路字竹原	0.04	S 34. 7. 6	〃	山口市	砂場・スベリ台外4種類の遊具の設置
〃	河原公園	宮野上字松の木	0.14	H 5. 3.31	〃	〃	スベリ台・ブランコ・スプリング遊具及び四阿・便所の設置
〃	上恋路公園	宮野下字上河原	0.25	S 49.10. 2	〃	〃	コンビネーション遊具・ブランコ・鉄棒・ロープウェイ遊具の設置
〃	折本公園	折本二丁目	0.10	S 59.3.31	〃	〃	コンビネーション遊具・ブランコ
〃	東山公園	東山二丁目	0.10	S 34. 7. 6	〃	〃	コンビネーション遊具外3種類の遊具の設置
〃	今市公園	駅通り二丁目	0.17	S 45. 3.30	〃	〃	砂場・コンビネーション遊具外3種類の遊具及び便所の設置
〃	御堀第2公園	大内御堀字寺下	0.51	S 57.10.20	〃	〃	広いグラウンド・便所の設置
〃	氷上公園	大内氷上	0.15	H 3. 3.31	〃	〃	コンビネーション遊具の設置
〃	中川公園	大内千坊	0.15	S 50.10. 2	〃	〃	ローラーズベリ台外2種類の遊具の設置
〃	古曾公園	平井字立石	0.17	H 1. 3.31	〃	〃	砂場・スベリ台等の遊具及び便所の設置
〃	榎野公園	三和町	0.44	S 45. 3.30	〃	山口市 民有地	スベリ台・ブランコ及び便所の設置
〃	大芝公園	黒川字大芝	0.31	S 49.10. 2	〃	山口市	ネットクライミング・スプリング遊具の設置
〃	富田原公園	富田原町	0.22	H 2. 3.31	〃	〃	砂場・コンビネーション遊具・ブランコ外2種類の遊具及び便所の設置
〃	秋葉公園	前町	0.21	S 45. 3.30	〃	山口市 民有地	コンビネーション遊具・ジャングルジム・便所の設置

	公園名	位置	面積 (ha)	開設年月日	管理者	土地所有者	施設の概要
街区	周布公園	周布町	0.07	S 50. 10. 2	山口市	山 口 市	周布政之助の碑・健康遊具1基
〃	赤坂公園	嘉川字沖田東	0.15	S 50. 10. 2	〃	浄福寺	ブランコ・石の山及び便所の設置
〃	坂東公園	朝田字原	0.38	S 63. 4. 1	〃	山 口 市	コンビネーション遊具・ブランコ 外2種類の遊具及び便所の設置
〃	朝倉公園	錦町	0.10	S 61. 4. 1	〃	〃	コンビネーション遊具・便所の設置
〃	下市公園	下市町	0.10	S 59. 3. 31	〃	〃	コンビネーション遊具及び便所の設置
〃	稲葉公園	吉敷中東	0.11	S 59. 3. 31	〃	〃	コンビネーション遊具・スプリング遊具外1種類の遊具の設置
〃	茅野神田公園	大内矢田南	0.19	H 4. 3. 31	〃	〃	砂場・ローラスベリ台外3種類の遊具及び便所・四阿の設置
〃	北稲葉公園	吉敷中東	0.08	H 7. 11. 15	〃	〃	スベリ台・ブランコ・砂場の遊具の設置
〃	馬木領公園	平井字重藤	0.14	H 7. 3. 31	〃	〃	コンビネーション遊具・円形スベリ台等の遊具及び便所・四阿の設置
〃	矢原公園	矢原字三嶋開作	0.14	H 9. 3. 31	〃	〃	コンビネーション遊具・スプリング遊具外1種類の遊具及び便所・四阿の設置
〃	御堀公園	大内御堀字馬塚	0.12	H10. 3. 31	〃	〃	コンビネーション遊具・スプリング遊具及び四阿・便所の設置
〃	大塚公園	吉田	0.26	H12. 10. 13	〃	〃	コンビネーション遊具・スプリング遊具及び四阿・便所の設置
〃	上東第2公園	吉敷中東	0.48	H14. 3. 31	〃	〃	コンビネーション遊具・スプリング遊具・健康遊具及び四阿・便所の設置
〃	針の木公園	下小鯖字針の木	0.22	H15. 5. 1	〃	〃	コンビネーション遊具・多目的広場及び四阿・便所の設置
〃	上矢原第1公園	矢原町	0.20	H15. 7. 1	〃	〃	芝生広場・休憩所の設置
〃	上矢原第2公園	矢原町	0.12	H16. 3. 31	〃	〃	コンビネーション遊具・ブランコ・スプリング遊具及び休憩所の設置
〃	桜島公園	桜島四丁目	0.13	H18. 3. 31	〃	〃	コンビネーション遊具及び四阿及び多目的広場の設置
〃	佐山ハビテーション公園	佐山	0.92	H10. 3. 31	〃	〃	広いグラウンド・駐車場の設置
〃	木船公園	阿知須字木船	0.27	S 45. 3. 20	〃	〃	コンビネーション遊具及び便所・休憩所の設置
〃	築地公園	阿知須字築地	0.40	S 46. 3. 25	〃	〃	コンビネーション遊具・ブランコ・便所・パーゴラの設置
〃	船渡公園	阿知須字船渡東	0.43	H 1. 3. 31	〃	〃	コンビネーション遊具・ブランコ・砂場・スベリ台及び便所・四阿等の設置

種別	公園名	位置	面積 (ha)	開設年月日	管理者	土地 所有者	施設の概要
街区	縄田公園	阿知須字縄田新地	0.10	H 8. 4. 1	山口市	山口市	コンビネーション遊具の設置
〃	高砂公園	小郡高砂町	0.12	S 54. 10. 1	〃	〃	ブランコ・パーゴラ・便所・広場の設置
〃	大江公園	小郡大江町	0.15	S 54. 10. 1	〃	〃	遊具・パーゴラ・便所・広場の設置
〃	黄金公園	小郡黄金町	0.43	H 1. 12. 1	〃	〃	便所・広場の設置
〃	花園公園	小郡花園町	0.53	H 1. 12. 1	〃	〃	コンビネーション遊具・ブランコ・シーソー外1種類の遊具及びパーゴラ・便所・歌碑等の設置
〃	若草公園	小郡若草町	0.12	H 1. 12. 1	〃	〃	便所・芝生広場の設置
〃	三軒屋公園	小郡三軒屋町	0.23	H 19. 3. 31	〃	〃	四阿・便所・水飲み・多目的広場
〃	明治西公園	小郡下郷	0.11	S 54. 10. 1	〃	〃	固定遊具・広場の設置
〃	遠石公園	阿知須	0.10	H 18. 4. 1	〃	〃	健康遊具の設置
〃	小京都中央公園	大内小京都	0.33	H 10. 3. 31	〃	〃	コンビネーション遊具・スプリング遊具・鉄棒・ブランコ及び便所の設置
〃	陶中央公園	陶字森ノ下	0.32	H 22. 4. 1	〃	〃	四阿、便所、水飲み場、複合遊具、ローラー滑り台外2種類の遊具設置
〃	平成公園	小郡平成町	0.79	H 18. 3. 31	〃	〃	コンビネーション遊具外3種類の遊具及び四阿・芝生広場の設置
〃	長谷団地中央公園	小郡下郷字長谷西	0.21	R 3. 2. 22	〃	〃	グラウンド
〃	平原公園	小郡新町三丁目	0.17	R 3. 2. 22	〃	〃	ブランコ・鉄棒
〃	光が丘公園	小郡光が丘	0.44	R 3. 2. 22	〃	〃	滑り台・はんとう棒・四阿・水飲み場の設置
近隣	緑公園	小郡緑町	0.80	S 54. 10. 1	〃	〃	便所・芝生広場・パーゴラ設置
地区	中央公園	中園町	3.90	S 34. 7. 6	〃	〃	芝生広場・遊具・噴水・便所2ヶ所等の設置
〃	木戸公園	糸米二丁目	5.40	S 45. 3. 30	〃	山口市 民有地	糸米川を利用した親水施設や桜・梅等のお花見広場及び遊具・便所3ヶ所の設置

種別	公園名	位置	面積 (ha)	開設年月日	管理者	土地所有者	施設の概要
総合	亀山公園	亀山町	9.18	S34. 7. 6	山口市	山口県・山口市・宗教法人カトリックイエズス会・国	市内を展望出来る山頂広場やパークロード周辺の散策道・ふれあい広場にはコンビネーション遊具2基及びテニスコート(有料)・便所等の施設がある。
〃	河原谷公園	佐山字村山	51.30	H 7. 5.25	〃	山口市	コンビネーション遊具・管理棟・四阿及び有料施設のパークゴルフ場・テニスコートの設置
〃	藤尾山公園	佐山字藤尾	4.10	H 7. 5.25	〃	〃	展望広場・ローラースベリ台・木製大型遊具・スプリング遊具及び便所の設置
〃	草山公園	秋穂東字筈倉	25.83	H28. 4. 1	〃	〃	花見や瀬戸内海が展望できる広場、遊歩道や便所の設置
広域	維新百年記念公園	維新公園	43.54	S48. 4. 1	山口県	山口県	陸上競技場・ラグビー場・山口スポーツ文化センター・山口県児童センター等が整備されている。
〃	山口きらら博記念公園	阿知須	130.30	H19. 4. 1	山口県	山口県	各種スポーツ施設・駐車場等が整備されている。
歴史	香山公園	香山町	3.70	S34. 7. 6	山口市	山口市・瑠璃光寺	国宝五重塔と大内弘世の銅像・桜や梅等の植栽と散策道が整備され一部には遊具が設置。また、駐車場・便所の施設がある。
〃	サビエル公園	金古曾町	0.30	S50.10. 2	〃	山口市・宗教法人カトリックイエズス会	サビエル布教地としての記念碑とビリオン神父の銅像があり、遊具・便所が設置してある。
〃	井上公園	湯田温泉二丁目	0.50	S34. 7. 6	〃	山口市	七卿遺跡ノ碑・井上馨の銅像や山頭火等の句碑・白キツネの噴水モニュメントや足湯及びコンビネーション遊具・便所・四阿の設置
〃	鴻ノ峰公園	上宇野令字高嶺	3.90	S49.10. 2	〃	山口市	高嶺城跡の石垣があり、山口市街が一望できる。

(注) 街区—街区公園 近隣—近隣公園 地区—地区公園 総合—総合公園 広域—広域公園 歴史—歴史公園

### (3) 有料公園施設利用状況

(令和4年度)

種 別	利 用 件 数	使 用 料 (円)
亀 山 公 園 庭 球 場	3,553	900,660
亀 山 公 園 庭 球 場 夜 間 照 明	911	346,180
亀 山 公 園 駐 車 場	2,226	324,510
計	6,690	1,571,350

(令和4年度)

種 別	利 用 件 数	使 用 料 (円)
河 原 谷 公 園 パ ー ク ゴ ル フ 場	3,205	2,339,520
河 原 谷 公 園 庭 球 場	1,976	588,010
計	5,181	2,927,530

### (4) 通路

名 称	位 置	標 準 幅 員	延 長	備 考
新山口駅南北自由通路	山口市小郡令和一丁目 1291番 14	10m	170m	平成 27 年 10 月供用開始

### (5) 交通広場

名 称	位 置	面 積	備 考
新山口駅北口交通広場	山口市小郡令和一丁目 1291番 14	約 3,700 m <sup>2</sup>	平成 30 年 3 月供用開始



## 5. 道路及び橋梁

### (1) 市道の状況（平均 5.5m 以上）

路線名	起 終 点		総延長 (m)	実延長 (m)	幅 員		舗装道 (m)
					最大(m)	最小(m)	
北河内1号線	山口市仁保上郷字稗田557番	山口市仁保上郷字森向425番	1,575	1,575	14.5	3.2	1,575
松柄線	山口市仁保中郷字道祖原1435番	山口市仁保中郷字市六屋敷1503番	815	815	14.3	3.2	815
深野高松線	山口市仁保下郷字和田1994番1	山口市仁保下郷字清水2874番1	4,073	4,073	12	6.1	4,073
下郷丸山1号線	山口市仁保下郷字砂合711番4地先	山口市仁保下郷字佐武560番1地先	427	427	15.8	4.6	427
丸山東園線	山口市仁保下郷字前田425番1地先	山口市仁保下郷字堂ヶ原1308番2	2,955	2,955	13.6	3.2	2,955
東園1号線	山口市仁保下郷字上河原1135番	山口市仁保下郷字上刈間1102番1	408	408	11.5	4.8	408
井開田西1号線	山口市仁保中郷字番屋1097番	山口市仁保中郷字上亀804番第1	1,030	809	28.9	3.2	809
井開田東井開田西線	山口市仁保中郷字原田1091番1	山口市仁保中郷字惣水1402番5	571	571	19.2	2.7	571
両浴2号線	山口市仁保中郷字峠1419番	山口市仁保中郷字峠1419番	105	105	10.2	4.2	105
土井2号線	山口市仁保下郷字古川144番3地先	山口市仁保下郷字寺山35番1地先	616	611	15.8	3.8	611
下郷丸山6号線	山口市仁保下郷字沖田735番1	山口市仁保下郷字湯面2380番1	123	123	7.4	6	123
東園6号線	山口市仁保下郷字椿原936番1地先	山口市仁保下郷字古屋敷2314番1地先	65	65	6	6	65
東園3号線	山口市仁保下郷字椿原937番	山口市仁保下郷字下小高野309番	246	246	11.5	5.2	246
東園5号線	山口市仁保下郷字上川原1136番	山口市仁保下郷字上八王子2263番	55	55	6	6	55
深野2号線	山口市仁保下郷字休三1444番2	山口市仁保下郷字岡村1473番	223	223	14.4	7.8	223
深野4号線	山口市仁保下郷字国木1854番1地先	山口市仁保下郷字王子1823番1地先	314	314	9.2	5.8	314
一貫野線	山口市仁保中郷字法ノ木谷1687番	山口市仁保中郷字下大地切6362番1	2,394	2,394	25.3	3.7	1,938
土井野上線	山口市仁保下郷字下中屋3005番	山口市仁保下郷字下野3179番1	488	488	11.1	5.6	488
深野3号線	山口市仁保下郷字菰田1688番1	山口市仁保下郷字堤下1711番1	304	304	10.9	4	304
深野団地3号線	山口市仁保下郷字沖西1862番37	山口市仁保下郷字下西1871番36	122	110	9.3	5.3	110
9区13区線	山口市下小鯖字道祖ノ元3948番2地先	山口市下小鯖字小路1754番2	788	788	10.8	5	788
8区1区線	山口市下小鯖字上馬渡2537番1地先	山口市上小鯖字水田134番5地先	1,265	1,265	24.4	4.3	1,265
4区1区線	山口市上小鯖字門前1156番1	山口市上小鯖字上三反田2577番1	2,244	2,244	13	3	2,244
14区線	山口市下小鯖字平ヶ谷口2021番1	山口市下小鯖字福井原2040番	904	904	11.4	5	904
11区3号線	山口市下小鯖字武重810番	山口市下小鯖字清水ヶ元695番	325	325	8.4	4.5	325

路線名	起 終 点		総延長 (m)	実延長 (m)	幅 員		舗装道 (m)
					最大(m)	最小(m)	
13区1区線	山口市上小鯖字南河内12番4	山口市下小鯖字庄山2521番2	722	722	8.7	5	722
9区8区線	山口市下小鯖字道祖ノ元3942番4地先	山口市下小鯖字上八反田11180番2地先	1,089	1,089	8.3	4.5	1,089
6区8区線	山口市下小鯖字三本松3179番1地先	山口市下小鯖字山伏岩3792番3	2,615	2,606	19	3.7	2,606
6区1号線	山口市下小鯖字岩端3530番1	山口市下小鯖字向棧3468番	391	334	6.6	5	334
禅昌寺町線	山口市下小鯖字橋本3773番4	山口市下小鯖字東橋本3958番	787	780	11.4	3.8	780
11区12区線	山口市下小鯖字土橋39番2	山口市下小鯖1299番1	1,515	1,515	10.2	5.2	1,515
9区線	山口市下小鯖字神ヶ原2203番1	山口市下小鯖字源八2237番1	152	152	5.8	5.7	152
6区3号線	山口市下小鯖字寺の下2842番2	山口市下小鯖字藤長浴737番7	310	310	9.1	6.1	310
6区4号線	山口市下小鯖字山ノ神892番1	山口市下小鯖字山ノ神887番110	669	669	13.6	6	669
6区5号線	山口市下小鯖字山ノ神887番82	山口市下小鯖字山ノ神887番94	84	84	9.7	6.1	84
6区6号線	山口市下小鯖字山ノ神887番80	山口市下小鯖字山ノ神887番64	164	156	10.2	5.8	156
6区7号線	山口市下小鯖字山ノ神887番44	山口市下小鯖字山ノ神887番56	85	85	11.8	7.7	85
9区2号線	山口市下小鯖字河原2443番	山口市下小鯖字滝平1414番11	1,003	999	24.2	3.6	999
3区2区1号線	山口市上小鯖字追田637番7	山口市上小鯖字中塚2426番	347	347	8.7	6.1	347
6区8号線	山口市下小鯖字内山1003番32	山口市下小鯖字内山992番21	802	802	18.3	11.3	802
6区9号線	山口市小鯖字内山1003番40地先	山口市小鯖字滑河内1035番7地先	587	587	13.8	11.3	587
7区2号線	山口市下小鯖字玉泉原4026番2	山口市下小鯖字菩提院原4011番1	356	356	10.3	4.7	356
中恋路上矢田線	山口市宮野下字樋ノ元474番4地先	山口市大内長野字山鼻571番4地先	5,568	5,482	16.3	2.8	5,482
長野御堀1号線	山口市大内御堀字久保田641番	山口市大内御堀字上金成608番1	287	287	9.8	4	287
上矢田御堀線	山口市大内矢田北六丁目5番4地先	山口市大内御堀一丁目984番3地先	3,610	3,602	23.7	4.7	3,602
小野高芝線	山口市大内御堀字中蔵3311番10	山口市大内矢田字南壺歩関951番2	1,967	1,941	18.2	3.8	1,941
上矢田上千坊線	山口市大内矢田北五丁目364番3地先	山口市大内中央二丁目1566番1地先	2,136	2,067	19.9	2.6	2,067
長野御堀2号線	山口市大内御堀字中番頭1465番4	山口市大内御堀字実想寺827番	633	633	17.5	4.9	633
12区菅内1号線	山口市下小鯖字出合1408番地先	山口市大内御堀字下後迫3770番2地先	1,156	1,156	23.7	10	1,156
殿河内高芝線	山口市大内長野字西坂本1259番1	山口市大内矢田字高芝665番	1,897	1,871	13.7	3.6	1,871
氷上1号線	山口市大内御堀字辻2370番	山口市大内御堀字上長谷490番	1,333	1,333	17.5	4.7	1,333
下千坊氷上線	山口市大内千坊二丁目2110番2地先	山口市大内氷上二丁目1394番2地先	1,847	1,811	11.9	2.9	1,811

路線名	起 終 点		総延長 (m)	実延長 (m)	幅 員		舗装道 (m)
					最大(m)	最小(m)	
茅野神田小野線	山口市大内矢田字上大野467番1地先	山口市大内御堀字落川3570番2地先	1,856	1,850	13.5	4.1	1,850
問田1号線	山口市大内御堀字北鯨田2839番	山口市大内御堀字椿2567番	368	368	8.6	2.9	368
宮の馬場殿河内線	山口市大内長野字鍛冶屋211番	山口市大内長野字田屋1574番	385	385	7	4.8	385
長野3号線	山口市大内長野字今成566番1	山口市下小鯖字中山鼻553番6	293	293	9.5	5.1	293
氷上3号線	山口市大内御堀字下河原657番1	山口市大内御堀字久保田641番	286	286	13.4	8.1	286
宮島町氷上線	山口市宮島町1101番4地先	山口市大内御堀字下河原549番15地先	2,104	2,067	24.8	4	2,067
上矢田1号線	山口市大内矢田字田屋河内30番1	山口市大内矢田字田屋河内32番1	90	90	9.3	5.3	90
小野氷上線	山口市大内御堀字落井出2976番3地先	山口市大内氷上二丁目1395番1	1,550	1,375	21.3	4.2	1,375
下千坊上千坊2号線	山口市大内御堀字台村1950番2	山口市大内御堀字中水渡1773番13	623	600	16.8	3.6	600
12区菅内2号線	山口市下小鯖字御除地1134番2	山口市大内御堀字殿島3777番91	1,622	1,513	21.1	6.2	1,513
氷上6号線	山口市大内御堀字奥長谷2385番57	山口市大内御堀字大久保503番	299	299	6.5	5.1	299
長野4号線	山口市大内長野字野中1077番5	山口市大内長野字菰ヶ浴428番2	1,048	1,037	16.3	6.3	1,037
宮島町線	山口市宮島町山口市宮島町1078番	山口市宮島町山口市宮島町1076番	111	111	15.7	10.6	111
小野7号線	山口市大内御堀字字塚3338番5地先	山口市大内御堀字八王子3249番1地先	772	772	10	4.8	772
問田5号線	山口市大内御堀字四坊2426番地先	山口市大内御堀字小京都790番12地先	1,313	1,307	18.4	6.2	1,307
姫山団地1号線	山口市大内御堀字中川2070番10	山口市 002 大内御堀字中通2055番10	362	362	8	5.7	362
問田小野線	山口市大内御堀字岩本2931番3	山口市大内御堀字新井手2961番1	682	654	9.6	2.8	654
問田7号線	山口市大内御堀字森村2227番7	山口市大内御堀字森村2227番8	290	290	9.3	4	290
問田姫山台線	山口市大内御堀字森村2266番	山口市大内御堀字道祖2200番6	620	620	10.7	4.8	620
姫山台1号線	山口市大内御堀字道祖2183番25	山口市大内御堀字荒神2160番12	866	853	10.9	4.8	853
姫山台2号線	山口市大内御堀字道祖2183番59	山口市大内御堀字荒神2160番48	284	284	11.1	6.1	284
姫山台3号線	山口市大内御堀字道祖2179番14	山口市大内御堀字荒神2143番1	337	325	9.6	5.4	325
姫山台4号線	山口市大内御堀字久保田633番22	山口市大内御堀字久保田2143番12	163	163	9.4	5.4	163
姫山台5号線	山口市大内御堀字久保田633番63	山口市大内御堀字久保田2143番14	163	163	10.8	5.4	163
小京都1号線	山口市大内御堀字小京都777番537地先	山口市大内御堀字小京都777番398地先	1,150	1,112	15.6	6	1,112
小京都2号線	山口市大内御堀字小京都777番2地先	山口市大内御堀字小京都777番33地先	1,374	1,311	11.8	5.6	1,311
小京都3号線	山口市大内御堀字小京都777番534地先	山口市大内御堀字小京都777番330地先	419	393	11.8	3.5	393

路線名	起 終 点		総延長 (m)	実延長 (m)	幅 員		舗装道 (m)
					最大(m)	最小(m)	
小京都4号線	山口市大内御堀字小京都777番399地先	山口市大内御堀字小京都777番406地先	91	91	6	6	91
小京都5号線	山口市大内御堀字小京都777番520地先	山口市大内御堀字小京都777番83地先	552	513	8.7	6	513
小京都6号線	山口市大内御堀字小京都777番477地先	山口市大内御堀字小京都777番66地先	539	509	12.8	6	509
小京都7号線	山口市大内御堀字小京都777番454地先	山口市大内御堀字小京都777番434地先	334	321	8.5	6	321
小京都8号線	山口市大内御堀字小京都777番314地先	山口市大内御堀字小京都777番172地先	523	497	12.7	6	497
小京都9号線	山口市大内御堀字小京都777番329地先	山口市大内御堀字小京都777番304地先	57	57	8.9	6	57
小京都10号線	山口市大内御堀字小京都777番538地先	山口市大内御堀字小京都777番542地先	57	57	9.6	6	57
小京都11号線	山口市大内御堀字小京都777番49地先	山口市大内御堀字小京都777番10地先	241	228	8.6	6	228
小京都12号線	山口市大内御堀字小京都777番303地先	山口市大内御堀字小京都777番247地先	107	75	11.5	6	75
小京都13号線	山口市大内御堀字小京都777番254地先	山口市大内御堀字小京都777番113地先	273	260	6	6	260
宮島町問田線	山口市宮島町1018番11	山口市大内御堀字下岩本2852番1	2,155	2,140	23	5	2,140
殿河内線	山口市大内長野字西山34番6	山口市大内長野字山根483番10	355	355	8.4	5.9	355
茅野神田4号線	山口市大内矢田字梅林1378番1	山口市大内矢田字北田1353番	134	134	10.1	6.9	134
金成団地線	山口市大内御堀字狐郷501番9	山口市大内御堀字久保田629番1	684	684	12.1	6.1	684
菅内4号線	山口市大内御堀字津田3519番14地先	山口市大内御堀字姥ヶ墓3533番2地先	219	219	8.2	5.5	219
中矢田3号線	山口市大内矢田字中矢田618番11地先	山口市大内矢田字中矢田	250	250	9.1	5.6	250
下千坊2号線	山口市大内御堀字下千坊2016番23地先	山口市大内御堀字下千坊2008番5地先	241	241	8.9	5.6	241
千坊北線	山口市大内御堀字黒坊下1302番1	山口市大内御堀字田佐1348番	323	323	19.8	9.2	323
問田8号線	山口市大内御堀字森河内2740番1	山口市大内御堀字下岩本2868番1	494	494	20.1	16.9	494
大道長野線	山口市大内長野字砂入1810番1	山口市大内長野字上河原1865番7	361	361	8.7	5	361
殿河内2号線	山口市大内長野字上根無1740番11	山口市大内長野字上根無1740番24	124	124	9.3	6.5	124
中矢田4号線	山口市大内矢田字乙石908番3	山口市大内矢田字田中1042番1	313	313	9.5	6	313
氷上金成団地線	山口市大内御堀字上高尾474番8地先	山口市大内御堀字狐郷500番59地先	211	211	10.7	5.9	211
金成団地2号線	山口市大内御堀字狐郷500番55地先	山口市大内御堀字下金成524番31地先	395	395	10.3	6	395
金成団地4号線	山口市大内御堀字籜本504番3地先	山口市大内御堀字籜本503番21地先	120	120	9.4	5.9	120
金成団地6号線	山口市大内御堀字狐郷500番26地先	山口市大内御堀字上仏具田533番3地先	73	73	11.4	6	73
小野8号線	山口市大内御堀字山角3027番28	山口市大内御堀字杉の本3107番5地先	304	304	8.1	5	304

路線名	起 終 点		総延長 (m)	実延長 (m)	幅 員		舗装道 (m)
					最大(m)	最小(m)	
深野下恋路線	山口市大内御堀字鬼ヶ平486番3	山口市宮野下字東道祖ヶ埜1782番1	282	282	16.9	9	282
住吉熊坂線	山口市宮野下字上森ヶ坪2896番1	山口市宮野上字庵河内3235番	2,479	2,479	37.1	2.5	2,445
平野線	山口市宮野下字平野1944番1	山口市宮野下字平野1940番3	476	476	12.4	7.3	476
上金古曾初瀬線	山口市三の宮一丁目75番26	山口市宮野下字川添1912番1	594	594	19.4	11.1	594
河原竜花線	山口市宮野上字粟尻東151番1	山口市宮野上字殿河内323番1	1,007	1,007	10.5	3.3	1,007
八幡馬場江良線	山口市上字野令字八幡1001番1	山口市宮野下字塚ヶ迫1705番	2,124	2,097	16.7	2.7	2,097
河原住吉線	山口市宮野上字粟尻東131番5地先	山口市宮野下字一里塚3045番2地先	967	967	19.7	3.7	967
河原大山路線	山口市宮野上字八王寺87番1	山口市宮野上字天神北2533番	495	474	19.1	5.2	474
河原線	山口市宮野上字尾崎181番2地先	山口市宮野上字末信下67番4	184	184	15.6	5.6	184
住吉3号線	山口市宮野下字田中3124番3	山口市宮野下字前河内3054番1	162	162	15.4	5.6	162
桜島四丁目1号線	山口市桜島四丁目2858番6	山口市桜島四丁目2858番58	104	104	12	6.8	104
桜島四丁目2号線	山口市桜島四丁目2892番3	山口市桜島四丁目2311番4	219	219	15	8.6	219
上桜島桜島三丁目線	山口市宮野下字谷口2696番1	山口市桜島三丁目2547番6	696	664	15.1	3.8	664
桜島一丁目西桜島線	山口市桜島一丁目2511番1地先	山口市桜島五丁目2086番39	498	498	13.4	4.7	498
芝崎町線	山口市芝崎町1874番7	山口市芝崎町2824番2	256	256	7	6.9	256
中恋路線	山口市宮野下字西河原751番1	山口市宮野下字岡崎838番1	425	425	9.5	2.5	425
下恋路中恋路線	山口市宮野下字臺1336番1	山口市宮野下字上片山643番1	1,433	1,433	18.8	3.7	1,433
折本一丁目下恋路線	山口市折本一丁目107番2	山口市宮野下字馬立1182番2	1,506	1,498	11	4.2	1,498
下恋路2号線	山口市宮野下字石佛1311番2	山口市宮野下字下宮迫1264番3	378	367	17.5	8.4	367
岩杖2号線	山口市宮野上字出合1129番1	山口市宮野上字岡1224番	174	174	13.8	7.8	174
平野2号線	山口市宮野下字上滑2016番1	山口市宮野下字平野2040番1	206	206	9.2	5	206
平野4号線	山口市宮野下2012番2	山口市宮野下2020番2	78	78	13.4	6.5	78
平野5号線	山口市宮野下字初瀬2155番5	山口市宮野下字平野1940番3	236	236	16.8	10.3	236
桜島二丁目線	山口市桜島二丁目2389番5地先	山口市桜島二丁目2262番1地先	73	73	9.8	7.8	73
初瀬1号線	山口市宮野下字右近1882番6地先	山口市宮野下字用明寺1894番7	1,134	1,134	13.8	6	1,134
初瀬3号線	山口市宮野下字用明寺1899番1	山口市宮野下字用明寺1894番7	234	234	14.3	6	234
初瀬6号線	山口市宮野下字用明寺1898番1	山口市宮野下字用明寺1894番7	86	70	10.7	6	70

路線名	起 終 点		総延長 (m)	実延長 (m)	幅 員		舗装道 (m)
					最大(m)	最小(m)	
初瀬7号線	山口市宮野下字上平井482番25	山口市宮野下字用明寺1894番2	182	130	6	6	130
住吉6号線	山口市宮野下字田中3127番5	山口市宮野下字宮ノ前3060番1	154	154	11	6.8	154
住吉7号線	山口市宮野下字花ノ木961番2	山口市宮野下字花ノ木961番2	240	240	7.2	5	240
折本二丁目2号線	山口市折本二丁目2284番1	山口市折本二丁目1951番52	39	39	7.7	5.7	39
江良1号線	山口市宮野下字高畠1537番1	山口市宮野下字敷町71番	898	898	10.5	6	898
江良2号線	山口市宮野下字上喜撰1561番	山口市宮野下字敷町27番	305	305	9.7	6	305
江良3号線	山口市宮野下字敷町41番	山口市宮野下字敷町63番	317	308	9.6	6	308
江良4号線	山口市宮野下字敷町62番	山口市宮野下字敷町30番	155	146	9.6	6	146
サニータウン1号線	山口市宮野下1911番5	山口市宮野下1911番9	444	444	15.6	5.9	444
サニータウン2号線	山口市宮野下1923番9	山口市宮野下481番26	53	53	9.2	5.4	53
初瀬江良線	山口市宮野下字右近1890番13地先	山口市宮野下字木船1628番1地先	545	545	12.1	4.5	545
上恋路中恋路線	山口市宮野下字込上463番1	山口市宮野下字角田530番2	438	438	10.4	3	438
宮野中央住吉線	山口市宮野上字松ノ木48番33	山口市宮野下字柳屋3069番1	361	361	8.9	4.2	361
宮野中央1号線	山口市宮野上字幸田190番2	山口市宮野上字久保39番14	136	136	9.8	5.1	136
青葉台1号線	山口市宮野下字青葉台1165番13地先	山口市宮野下字青葉台3203番20地先	1,222	1,222	17.2	5	1,222
青葉台2号線	山口市宮野下字青葉台2268番18	山口市宮野下字1126番65	264	255	10.9	5	255
青葉台3号線	山口市宮野下字青葉台2268番21	山口市宮野下字青葉台1099番4	238	226	6	6	226
住吉8号線	山口市宮野下字宮ノ前1171番3	山口市宮野下字青葉台1148番14	37	37	6.2	6	37
住吉9号線	山口市宮野下字青葉台1146番1	山口市宮野下字青葉台3202番7	67	67	6.8	6	67
桜島五丁目1号線	山口市桜島五丁目2595番5	山口市桜島五丁目2638番3	82	82	8.2	6.2	82
下恋路中恋路2号線	山口市宮野下字鍛冶屋河内674番3地	山口市宮野下字大判977番5地先	702	702	9.8	4.3	702
古熊三丁目道祖町線	山口市古熊三丁目691番2地先	山口市道祖町660番6地先	138	138	7.6	4.2	138
東山通り下矢原1号線	山口市道祖町661番4	山口市堂の前町610番6	546	546	16.5	9.1	546
石観音伊勢橋1号線	山口市道祖町659番1	山口市道祖町49番	49	49	11.7	10.4	49
石観音伊勢橋2号線	山口市石観音町96番2地先	山口市後河原字片岡247番1地先	1,054	1,036	15.9	9.8	1,036
黄金町野田4号線	山口市上字野令字野田東922番3	山口市上字野令字野田833番	391	340	16.9	4	340
黄金町野田3号線	山口市水の上町1762番6地先	山口市香山町1744番1地先	228	228	16.1	8.8	228

路線名	起 終 点		総延長 (m)	実延長 (m)	幅 員		舗装道 (m)
					最大(m)	最小(m)	
黄金町野田2号線	山口市春日町2230番4	山口市滝町1866番1	625	569	23.5	12	569
春日山糸米線	山口市亀山町2150番	山口市糸米二丁目2785番	1,257	1,235	21.2	5.5	1,235
黄金町野田1号線	山口市黄金町251番3地先	山口市春日町2230番4地先	1,352	1,283	39.1	10.2	1,283
東山通り下矢原2号線	山口市旭通り二丁目1832番1	山口市三和町1682番2	965	965	26.6	15.2	965
糸米羽坂1号線	山口市三和町2065番3	山口市緑町2822番2	651	629	22	11.7	629
糸米羽坂2号線	山口市糸米一丁目2518番9	山口市糸米一丁目2537番1	705	705	19.4	11.4	705
湯田温泉二丁目中園町線	山口市湯田温泉二丁目1398番	山口市中園町89番	1,358	1,358	20.3	3.1	1,358
一本松朝倉線	山口市湯田温泉一丁目1186番5	山口市朝倉町567番1	2,150	1,351	21.3	4.5	1,351
神田町上東線	山口市神田町989番1地先	山口市吉敷中東三丁目2882番1地先	2,585	2,568	18	3.6	2,568
太刀壳上堅小路線	山口市堂の前町98番	山口市東山二丁目597番3	336	336	13.4	6.6	336
桜島一丁目下後河原線	山口市桜島一丁目2210番1	山口市後河原字東後河原133番	1,912	1,863	14	2.5	1,863
金古曾町1号線	山口市金古曾町743番第2	山口市金古曾町35番	124	124	9.8	8.3	124
天花畑2号線	山口市上宇野令字河原1135番1	山口市上宇野令字魚切929番	2,245	2,245	13.2	3.1	2,245
大手町野田線	山口市大手町2096番1	山口市野田字野田24番1	844	826	12.1	1.7	826
大殿大路野田線	山口市円政寺町字円政寺53番1	山口市野田字野田56番6	568	536	8.9	6.2	536
道祖町旭通り一丁目線	山口市道祖町57番	山口市旭通り一丁目61番1	2,090	2,000	10.4	4.9	2,000
古熊二丁目線	山口市古熊二丁目59番	山口市古熊二丁目61番	34	34	14.3	11.2	34
水の上町2号線	山口市水の上町1801番3地先	山口市水の上町1762番6地先	288	288	18.2	4.5	288
下後河原線	山口市新馬場字新馬場15番1	山口市中河原町76番	78	69	6.3	4	69
中市町中河原線	山口市中市町48番	山口市中河原字中河原6番地先	188	152	12	6	152
中市町2号線	山口市中市町81番	山口市中市町34番第1	115	115	12	8.2	115
中河原町線	山口市中河原町35番8	山口市中河原町50番10	151	151	9.5	6.6	151
東山二丁目道場門前二丁目線	山口市堂の前町616番1地先	山口市道場門前二丁目89番地先	815	769	8.9	2.8	769
本町二丁目駅通り二丁目線	山口市本町二丁目103番	山口市駅通り二丁目385番7	784	747	11.2	5.7	747
春日町1号線	山口市春日町2049番3	山口市滝町2031番1地先	159	159	16.3	4.6	159
春日町2号線	山口市春日町2077番2	山口市春日町2223番4	125	125	13.5	11	125
亀山町線	山口市亀山町2187番2	山口市亀山町2185番1	45	45	7.6	5	45

路線名	起 終 点		総延長 (m)	実延長 (m)	幅 員		舗装道 (m)
					最大(m)	最小(m)	
中央二丁目湯田温泉四丁目線	山口市中央二丁目20番	山口市湯田温泉四丁目1378番4	2,500	2,420	29.9	3.4	2,420
本町二丁目線	山口市本町二丁目68番1	山口市本町二丁目102番	203	203	6.3	5.5	203
糸米一丁目旭通り一丁目線	山口市糸米一丁目2429番1	山口市旭通り一丁目169番1	1,212	1,179	13.1	1.9	1,179
旭通り二丁目旭通り一丁目線	山口市旭通り二丁目1788番3	山口市旭通り一丁目39番	406	406	10.4	3.9	406
旭通り二丁目線	山口市旭通り二丁目1851番6	山口市旭通り二丁目2106番1	388	374	7	5.3	374
旭通り一丁目三和町線	山口市旭通り一丁目295番	山口市三和町1651番1	583	568	14.2	5.4	568
中園町線	山口市中園町2198番2	山口市中園町5番	399	399	20.2	17	399
三和町2号線	山口市三和町15番	山口市三和町2138番1	275	247	7.9	5.2	247
三和町3号線	山口市三和町25番1	山口市三和町2番2	633	579	11.8	3.5	579
三和町4号線	山口市三和町1700番	山口市三和町1700番	15	15	6.7	6.7	15
湯田温泉五丁目線	山口市湯田温泉五丁目656番1	山口市湯田温泉五丁目293番1	420	420	11.3	3.2	420
湯田温泉二丁目赤妻町線	山口市湯田温泉二丁目1301番6	山口市赤妻町263番4	1,162	1,063	8.5	4	1,063
上東湯田温泉五丁目線	山口市吉敷中東二丁目3208番2	山口市湯田温泉五丁目661番2	1,528	1,474	25.1	7.2	1,474
湯田温泉一丁目線	山口市湯田温泉一丁目1223番21	山口市湯田温泉一丁目1204番1	199	199	8.1	6.6	199
湯田温泉二丁目泉町線	山口市湯田温泉二丁目1398番	山口市泉町241番1	822	775	9.3	4.7	775
葵二丁目線	山口市葵二丁目1375番2	山口市葵二丁目159番6	187	187	15.6	12.1	187
道祖町線	山口市道祖町15番	山口市道祖町648番5	123	114	9.7	5.9	114
三和町5号線	山口市三和町2058番2	山口市三和町2048番3	38	38	18.5	5.4	38
三和町7号線	山口市三和町2132番1	山口市三和町2133番3	54	54	7.8	5.5	54
三和町10号線	山口市三和町2132番8	山口市三和町2140番	138	138	7.9	4.1	138
三和町14号線	山口市三和町1735番	山口市三和町1744番1	190	190	7.6	3.1	190
湯田温泉六丁目2号線	山口市湯田温泉六丁目170番3	山口市湯田温泉六丁目165番48	133	133	8.7	5.8	133
朝倉団地1号線	山口市錦町460番5	山口市下宇野令字赤ハゲ273番3	473	473	11.2	5.5	473
朝倉団地2号線	山口市下宇野令字下大判262番11	山口市下宇野令字下大判269番4	229	229	9.4	5.9	229
朝倉団地3号線	山口市下宇野令字下大判262番38	山口市下宇野令字下大判414番3	48	48	8.6	6.1	48
赤妻町6号線	山口市赤妻町107番1	山口市赤妻町100番2	772	772	12.7	6	772
赤妻町7号線	山口市下宇野令字上西光寺415番5	山口市下宇野令字西村370番6	209	209	10	6	209



路線名	起 終 点		総延長 (m)	実延長 (m)	幅 員		舗装道 (m)
					最大(m)	最小(m)	
赤妻町8号線	山口市下宇野令字上 西光寺414番2	山口市下宇野令字下向 山385番17	248	188	13.9	6	188
中河原町2号線	山口市河原町50 番9	山口市河原町50番6	88	88	9.3	6	88
泉町平川線	山口市泉町176番1	山口市湯田温泉六丁目 159番1	436	436	15.9	12	436
湯田温泉六丁目 8号線	山口市湯田温泉6丁 目165番123	山口市湯田温泉6丁目1 56番3	7	7	6	6	7
錦町赤妻町線	山口市錦町388番1	山口市赤妻町85番3	502	502	12.4	5.8	502
赤妻町9号線	山口市赤妻町1番73	山口市赤妻町1番18	493	486	10.6	5.1	486
天花2号線	山口市上宇野令字矢 九郎	山口市上宇野令字中村	179	179	6.6	6	179
東山通り下矢原4 号線	山口市松美町1664 番15	山口市前町1530番6	473	473	19.4	16	473
錦町1号線	山口市錦町608番1	山口市錦町617番3	112	112	8	5.1	112
錦町2号線	山口市錦町618番6	山口市錦町618番17	116	116	9.4	5	116
天花三丁目線	山口市天花三丁目9 87番12	山口市天花三丁目987 番15	280	280	10.2	5	280
赤妻町11号線	山口市赤妻町258番 18	山口市赤妻町257番19	351	351	9.5	4.7	351
糸米二丁目2号 線	山口市糸米二丁目2 787番1	山口市下宇野令65番3	228	228	7.4	3.8	228
赤妻町10号線	山口市赤妻町145番 3地先	山口市赤妻町81番2地 先	484	484	22.3	10.7	484
東山通り下矢原5 号線	山口市下市町185番 17	山口市前町1523番5	367	367	21.3	16	367
湯田温泉六丁目 10号線	山口市湯田温泉六丁 目158番57	山口市湯田温泉六丁目 158番28	102	102	8.5	6.2	102
中市町3号線	山口市中市139番	山口市中市157番	88	88	14.4	9.5	88
米屋町1号線	山口市米屋町25番1 から	山口市中央一丁目508 番地先まで	106	99	7	5	99
惣太夫町3号線	山口市惣太夫町	山口市惣太夫町	179	179	7	6	179
黄金町1号線	山口市黄金町303 番地先	山口市黄金町301番地 先	297	297	10.4	5.3	297
中尾西中尾東上 線	山口市尾中尾東上 886番	山口市尾中尾東上33 5番	1,683	1,683	8.4	2.3	1,683
木崎佐畑1号線	山口市維新公園四丁 目4559番4	山口市吉敷佐畑二丁目 2288番12	1,954	1,902	26.7	3.5	1,902
上東2号線	山口市吉敷字宮ノ下 2523番6地先	山口市吉敷字下五楽24 50番地先	1,017	1,017	8.2	3.1	1,017
稲葉町線	山口市吉敷中東一丁 目3039番1	山口市吉敷中東一丁目 2534番32地先	719	719	20.8	3.9	719
佐畑3号線	山口市吉敷佐畑一丁 目2164番地先	山口市吉敷佐畑三丁目 1509番地先	287	287	11.6	2.4	287
木崎佐畑2号線	山口市維新公園五丁 目3769番2	山口市吉敷佐畑三丁目 2131番4	1128	988	13.2	5.6	988
坂東中村線	山口市矢原字河口1 554番1	山口市吉敷字上尻細38 51番1	1,401	1,346	9.9	2.9	1,346

路線名	起 終 点		総延長 (m)	実延長 (m)	幅 員		舗装道 (m)
					最大(m)	最小(m)	
下東上東線	山口市吉敷中東二丁目3048番1地先	山口市吉敷中東二丁目2760番1地先	629	629	11.5	8	629
葵1丁目線	山口市葵一丁目3426番4	山口市葵1丁目3447番	138	138	15.2	7.2	138
稲葉町2号線	山口市吉敷数字黒主2553番53	山口市吉敷数字黒主2553番40	308	308	8	5	308
稲葉町3号線	山口市吉敷数字黒主2553番62	山口市吉敷数字黒主2553番72	82	82	6	6	82
稲葉町7号線	山口市吉敷数字黒主2553番41	山口市吉敷数字稲葉3031番21	368	368	7.1	5	368
稲葉町8号線	山口市吉敷数字黒主2553番42	山口市吉敷数字稲葉3031番30	190	190	8.4	6	190
上東5号線	山口市吉敷数字石領2612番12	山口市吉敷数字堂ノ内2645番27	354	354	10.4	5	354
上東6号線	山口市吉敷数字石領2612番22	山口市吉敷数字堂ノ内2645番10	283	250	8.4	6	250
下東3号線	山口市吉敷数字下京面3338番8	山口市吉敷数字下京面3338番31	209	209	10.1	2.6	209
下東5号線	山口市吉敷数字下京面3338番16	山口市吉敷数字下京面3347番4	101	101	8.3	6	101
中村木崎線	山口市吉敷数字森河内4234番1	山口市吉敷数字上宗佐3766番15	343	338	18.7	12.2	338
中尾西中尾東上2号線	山口市市中尾字長田847番1	山口市市中尾字蔵本543番2	175	175	8.5	5.5	175
中尾西吉敷畑線	山口市市中尾字西山719番1	山口市吉敷数字奥ノ田704番1	5,216	5,186	22.4	5.4	5,186
上東8号線	山口市吉敷数字棚田2575番	山口市吉敷数字堂ノ内2450番20	300	300	11.4	6.1	300
中村3号線	山口市吉敷数字臍操3981番	山口市吉敷数字臍操3974番	68	68	5.8	5.6	68
上矢原上東2号線	山口市吉敷下東一丁目3203番1地先	山口市葵二丁目3419番4地先	498	498	20.6	12.7	498
上東11号線	山口市吉敷数字下岩崎2827番1	山口市吉敷数字瀬戸川2721番1	171	171	11.4	4.3	171
東山通り下矢原3号線	山口市今井町201番1	山口市今井町298番1	161	161	21.4	15.8	161
若宮町中矢原線	山口市若宮町229番11地先	山口市矢原字東二斗代956番1地先	1,224	1,224	12.6	6.4	1,224
勝井中矢原線	山口市朝田字九ノ坪752番8	山口市矢原字芝村918番4	1,696	1,696	9.3	3.4	1,696
勝井下湯田線	山口市朝田字長通510番1	山口市矢原字惣作1351番4	990	984	14	5.7	984
田屋島岩富線	山口市黒川字一ツ矢中(二)173番7	山口市朝田字橋面186番4	950	950	18.1	5	950
坂東小郡線	山口市朝田字大鉢960番5	山口市朝田字下川田1971番12地先	2,109	2,109	10.9	3.3	2,109
朝田馬庭線	山口市朝田字山田屋敷2094番1地先	山口市朝田字百合野2454番1地先	1,650	1,650	19.1	3.1	1,650
東山二丁目岩富線	山口市東山二丁目607番1地先	山口市朝田字沖村261番2	6,517	6,428	16.8	2.7	6,428
富田原町前町線	山口市富田原町327番1	山口市前町1524番1	668	668	12.1	3.2	668
若宮町今井町線	山口市若宮町302番3	山口市今井町176番1	529	496	8.7	4.3	496

路線名	起 終 点		総延長 (m)	実延長 (m)	幅 員		舗装道 (m)
					最大(m)	最小(m)	
若宮町1号線	山口市若宮町469番3地先	山口市若宮町479番5地先	183	183	8	5.2	183
中矢原矢原住宅線	山口市矢原字一畔竹835番8	山口市矢原字上戎原114番	613	613	9.1	3.9	613
勝井1号線	山口市朝田字灰田601番1	山口市朝田字灰田599番	144	144	11.1	7.2	144
勝井2号線	山口市朝田字木船871番4から	山口市朝田字勢芸797番3まで	334	334	15.9	4	334
黒川市坂東線	山口市朝田字上市483番	山口市朝田字宮成743番6	661	647	12.9	4.7	647
朝田2号線	山口市朝田字岡ノ口1980番5	山口市朝田字下川田1031番7	186	186	11.1	4	186
矢原第2住宅矢原住宅線	山口市矢原字上戎原1013番	山口市矢原字上戎原120番5	273	273	9.2	3.9	273
坂東3号線	山口市朝田字重藤765番3	山口市朝田字重藤771番	80	80	9.1	5.4	80
上矢原上東線	山口市葵一丁目3409番6地先	山口市矢原町92番地先	606	591	19.5	11.8	591
朝田流通センター線	山口市朝田字けさ丸2104番2地先	山口市朝田字流通センター601番49地先	528	528	12.8	4.6	528
流通センター1号線	山口市朝田字流通センター601番22地先	山口市朝田字流通センター601番33地先	645	645	19.7	9.1	645
流通センター2号線	山口市朝田字流通センター601番26地先	山口市朝田字流通センター601番26地先	45	45	9.1	9.1	45
流通センター3号線	山口市朝田字流通センター601番21地先	山口市小郡上郷字流通センター東841番14地	279	279	17.8	10.6	279
流通センター4号線	山口市朝田字流通センター601番2地先	山口市小郡上郷字流通センター東841番6地先	173	173	10.6	10.6	173
流通センター5号線	山口市朝田字流通センター601番17地先	山口市朝田字流通センター601番8地先	149	149	9.1	9.1	149
鴨原団地3号線	山口市朝田字馬渡1000番15地先	山口市朝田字馬渡1030番41地先	280	262	9.8	4	262
下矢原1号線	山口市矢原字藏道1154番2	山口市矢原字藏道1154番17	142	142	9.1	5.9	142
中矢原4号線	山口市矢原字一畔竹830番地先	山口市矢原字介宗648番1地先	272	272	10.7	5.7	272
岩富線	山口市朝田字古曾坊208番6地先	山口市朝田字開作294番3地先	502	502	9.3	3.8	502
今井町線	山口市今井町212番5	山口市今井町176番1	89	89	7.8	7.1	89
勝井3号線	山口市朝田785番5	山口市朝田752番8	224	224	13.3	2.5	224
周布町線	山口市周布町390番1	山口市周布町262番25	781	781	9.8	5.1	781
高井4号線	山口市朝田字竹の砂1060番1地先	山口市朝田字宮迫1264番17地先	174	174	7.4	4	174
矢原町1号線	山口市矢原町473番2	山口市矢原町550番1	439	439	9.3	6	439
矢原町2号線	山口市矢原町209番	山口市矢原町207番	418	402	9	6	402
矢原町3号線	山口市矢原町219番	山口市矢原町209番	382	376	8.2	6	376
朝田ヒルズ1号線	山口市朝田字岡ノ口1980番7	山口市小郡上郷字四郎丸843番3	541	541	23.7	9	541

路線名	起 終 点		総延長 (m)	実延長 (m)	幅 員		舗装道 (m)
					最大(m)	最小(m)	
朝田ヒルズ2号線	山口市朝田字岡ノ口 1980番14	山口市朝田字坊ヶ迫10 52番8	336	325	8.6	5.1	325
朝田ヒルズ3号線	山口市朝田字岡ノ口 1980番14	山口市朝田字岡ノ口19 80番34	163	163	9.8	4.9	163
朝田ヒルズ4号線	山口市朝田字沼ヶ迫 1997番52	山口市朝田字沼ヶ迫85 0番12	237	223	8.8	5.1	223
朝田ヒルズ5号線	山口市朝田字沼ヶ迫 850番8	山口市朝田字沼ヶ迫85 0番14	71	71	9.2	5.1	71
東山通り下矢原6号線	山口市若宮町300番 17	山口市矢原町208番	745	745	24.8	16	745
矢原町4号線	山口市矢原町224番	山口市矢原町203番	263	239	6.1	6	239
矢原町5号線	山口市矢原町219番	山口市矢原町218番	108	98	9.3	6	98
矢原町6号線	山口市矢原町555番 2	山口市矢原町555番1	41	41	6	6	41
矢原住宅3号線	山口市矢原字上戎原 1016番2	山口市矢原字三島開作 737番13	295	278	14.2	7.8	278
下湯田1号線	山口市矢原字八光面 1313番3	山口市矢原字八光面13 07番18	364	350	10.7	5	350
勝井高井線	山口市朝田字三田地	山口市朝田字挽地	916	916	31.3	6	916
若宮町2号線	山口市若宮町372番 17	山口市若宮町366番16	102	102	6.5	5.1	102
矢原町8号線	山口市矢原町222番	山口市矢原町222番	112	112	6	6	112
岡小路間線	山口市黒川字井手1 380番3地先	山口市黒川字東浴101 8番3地先	698	698	17.6	4.2	698
中村小出線	山口市吉敷字下馬越 4184番1	山口市黒川字五反地19 94番3	3,038	2,907	21	3.6	2,907
神郷1号線	山口市平井字大道1 218番6	山口市吉田字大平252 8番9	2,159	2,159	19.1	3.1	2,159
岡小路河内線	山口市黒川字中143 4番1	山口市黒川字龍1644 番2	988	988	9.5	4.1	988
上平井古曾中原線	山口市平井字高井8 番4	山口市平井字下松ヶ口 629番	1,690	1,690	12.9	3.7	1,690
中園町台線	山口市園町2346 番2地先	山口市平井字樋ノ本81 9番3地先	2,169	2,007	25.5	4.3	2,007
問田神郷線	山口市大内御堀字森 河内2739番1	山口市吉田字吉田221 5番2	1,895	1,895	24.5	6.5	1,895
馬木領中野線	山口市平井字齊藤地 1141番1	山口市平井字観音150 5番	549	549	9.9	3.8	549
平井中野線	山口市平井字長池1 660番1地先	山口市平井字原河内13 45番地先	701	701	17	4	701
平井住宅線	山口市平井字長池1 665番1地先	山口市平井字長池166 7番1地先	251	251	8.3	3.7	251
岡大塚馬木坂本線	山口市平井字野地1 413番地先	山口市吉田字東馬木19 65番5	1,549	1,509	17	3.5	1,509
大塚沖線	山口市吉田字長通り 3095番	山口市黒川字三田885 番1	227	227	12.7	7.7	227
問住宅間線	山口市平井字土穴1 460番2	山口市黒川字大芝119 5番1	421	421	13.1	8.7	421
問住宅岡小路線	山口市黒川字出口1 225番4	山口市黒川字出口125 0番1	128	128	15.9	10.4	128

路線名	起 終 点		総延長 (m)	実延長 (m)	幅 員		舗装道 (m)
					最大(m)	最小(m)	
岡小路線	山口市平井字長池1 665番1	山口市黒川字駅1242 番	438	438	57	3.8	438
西吉野線	山口市黒川字大江2 348番2地先	山口市黒川字尾崎281 2番6地先	916	726	12	2.5	726
西小出線	山口市黒川字南福4 72番3	山口市黒川字五反地17 62番1	1,195	1,178	19.1	7.5	1,178
小出線	山口市黒川字堂199 4番3	山口市黒川字一井手23 4番	836	836	11	3.3	836
河内小出線	山口市黒川字龍116 0番1	山口市黒川字堂1780 番8	907	907	11.7	5	907
閩団地線	山口市黒川字西浴1 083番59地先	山口市黒川字大芝120 3番2地先	328	328	14.4	6.1	328
大塚沖4号線	山口市黒川字丁田8 77番8	山口市黒川字丁田877 番2	101	101	8.1	8.1	101
西2号線	山口市黒川字岸257 1番3地先	山口市黒川字杉田260 6番1地先	321	321	13.3	5.4	321
閩団地2号線	山口市黒川字大芝1 201番3地先	山口市黒川字東浴103 0番3	437	407	11.7	5.9	407
平井線	山口市平井字中上2 05番2	山口市平井字広瀬196 番4	148	148	12.1	8	148
中野2号線	山口市平井字石原1 275番4	山口市平井字石原127 8番10	170	170	10.1	6	170
岡大塚線	山口市吉田字角田3 078番2	山口市黒川字原906番 3	249	249	7.5	5.5	249
田屋島線	山口市黒川字采女3 752番4	山口市黒川字田屋嶋中 143番3	396	396	19	7	396
西京1号線	山口市黒川字樋口2 482番1	山口市黒川字西京266 0番101	831	831	13.5	6	831
西京2号線	山口市黒川字門前2 678番3	山口市黒川字門前268 2番1	136	136	8.7	5.8	136
小原1号線	山口市黒川字登り79 4番5	山口市黒川字大木800 番22	121	121	10	6.2	121
小出中村線	山口市黒川字樫木1 989番2	山口市黒川字新屋211 2番1	300	300	5.8	5	300
姫山ひびき線	山口市平井字上山田 453番1地先	山口市平井字下山田46 5番24地先	228	228	10.3	6	228
岩屋平井西線	山口市小郡上郷字当 用3648番1地先	山口市平井字慶正土11 30番2地先	3,749	3,719	15.5	3.7	3,719
御堀平井線	山口市平井字土穴1 456番4	山口市吉田字吉田208 1番3	1,603	1,462	26.8	16	1,462
中野3号線	山口市平井字長池1 656番5地先	山口市平井字長池165 6番8地先	37	37	11.7	8	37
神郷5号線	山口市吉田字松尻2 338番3地先	山口市吉田字浴2376 番3	417	417	8.8	5.1	417
岡大塚3号線	山口市吉田字下岡	山口市吉田字下岡	72	72	12.3	4.5	72
閩岡小路線	山口市黒川字字113 9番3地先	山口市黒川字峠1505 番2地先	321	321	11	6	321
湯田パーキング 線	山口市吉田字下岡2 880番2地先	山口市黒川字上ノ原3番 5地先	212	212	25.1	4.9	212
市瀉上線	山口市陶字龍河下1 541番1	山口市陶字西龍宮山19 22番	817	734	9.9	5.9	734
郷下郷上線	山口市陶字森ノ下36 74番1	山口市陶字下後口山33 25番1	1,034	1,034	12.4	5.2	1,034

路線名	起 終 点		総延長 (m)	実延長 (m)	幅 員		舗装道 (m)
					最大(m)	最小(m)	
丸尾上小郡線	山口市陶字中田(一) 4673番1	山口市陶字亀谷(一)48 88番	1,005	1,005	11.5	5.6	1,005
市1号線	山口市陶字南若(一) 2369番2	山口市陶字一町田(一) 2399番1	352	315	12.9	4	315
市2号線	山口市陶字南下市2 563番3	山口市陶字南下市256 6番	115	115	10.7	3.6	115
西陶郷下線	山口市陶字川地422 2番2	山口市陶字藪ノ上3612 番	604	604	13.1	1.7	472
丸尾上丸尾北1 号線	山口市陶字中田(一) 4611番9	山口市陶字嘉村崎(四) 4837番1	887	874	13.4	5.1	874
丸尾上線	山口市陶字中田(二) 4636番1	山口市陶字笹尾4683 番4	209	192	7.1	4.2	192
丸尾東線	山口市陶字亀谷(五) 4994番1	山口市陶字亀谷(五)49 87番2	226	226	11.1	5.5	226
丸尾沖丸尾東線	山口市陶字亀谷(二) 4913番15	山口市陶字亀谷(一)48 67番	253	245	8.8	5.1	245
西陶線	山口市陶字伸江400 5番1	山口市陶字伸江3981 番	115	115	7.3	4.8	115
潟上西団地線	山口市陶字西戒堂1 778番1	山口市陶字西戒堂178 6番	526	526	10.4	2.8	526
中河原1号線	山口市陶字神田117 1番1	山口市陶字神田1171 番32	161	161	9.7	5.9	161
中河原2号線	山口市陶字神田117 1番14	山口市陶字神田1171 番63	343	316	10.5	6	316
中河原3号線	山口市陶字神田117 1番42	山口市陶字神田1171 番49	123	123	9.6	6	123
中河原4号線	山口市陶字土井101 1番2	山口市陶字中河原598 番	281	281	8.5	5.5	281
丸尾沖2号線	山口市陶字亀谷参4 926番8地先	山口市陶字亀谷式491 5番6	225	225	12	8.3	225
郷下1号線	山口市陶字柏木357 6番4	山口市陶字藪ノ上3605 番1	225	225	18.5	9.5	225
郷下2号線	山口市陶字林3631 番3	山口市陶字林3620番3	38	38	11.6	8.2	38
中河原小森線	山口市陶字糸根816 番1	山口市鑄銭司字小木戸 4851番1	1,070	78	11.1	5.8	78
今宿東天神原線	山口市鑄銭司字森ノ 下3138番	山口市鑄銭司字石佛14 47番1	1,303	1,303	11.1	1.7	1,047
西浴線	山口市鑄銭司字大門 292番1	山口市鑄銭司字山ノ尾4 19番	261	261	8.4	5	261
鷹ノ子和西線	山口市鑄銭司字迫田 1940番1	山口市鑄銭司字庄ノ浴1 221番1	1,700	1,700	19.8	2.3	1,329
今宿東線	山口市鑄銭司字大平 山845番1	山口市鑄銭司字小丸山 3398番1	652	652	17.8	4	652
上辻黒山線	山口市鑄銭司字上徳 田3824番1	山口市鑄銭司字黒山24 71番2	356	356	14.9	3.8	356
大円線	山口市鑄銭司字中大 円5332番1地先	山口市鑄銭司字黒山40 21番3地先	304	288	15.9	2.2	193
道ノ上1号線	山口市鑄銭司字長澤 2278番	山口市鑄銭司字下上堤 2453番	180	180	11	4	180
四辻立石線	山口市鑄銭司字矢田 5754番	山口市陶字溝口1490 番1	898	898	18.9	3.6	898
今宿東四辻線	山口市鑄銭司字縄手 2677番1地先	山口市鑄銭司字金毛59 26番2地先	1,274	1,057	16.2	8	1,057

路線名	起 終 点		総延長 (m)	実延長 (m)	幅 員		舗装道 (m)
					最大(m)	最小(m)	
河原黒山線	山口市鑄銭司字上龍山3680番1	山口市鑄銭司字下龍山3716番	281	281	14.5	7.7	281
畑2号線	山口市鑄銭司字畑中村142番1	山口市鑄銭司字塚尻101番1	189	189	8.3	4.6	189
潮満寺線	山口市鑄銭司字向原2184番	山口市鑄銭司字向原2193番	225	225	6.9	5	225
今宿東南線	山口市鑄銭司字大室5404番2地先	山口市鑄銭司字原ノ浴6229番2地先	1,212	1,212	17.3	6	1,212
和西3号線	山口市鑄銭司字鑄銭司団地北1143番6	山口市鑄銭司字鑄銭司団地北447番8	946	946	19.2	12	946
大村3号線	山口市鑄銭司字伊勢ノ本5692番	山口市鑄銭司字岡5818番1	622	607	9	4.9	607
大村4号線	山口市鑄銭司字伊勢ノ本5721番1	山口市鑄銭司宮ノ尾5763番1	246	246	8.6	5.5	246
今宿西和西線	山口市鑄銭司字堂河内3024番6	山口市鑄銭司字森ノ前506番1地先	3,033	2,793	22	3	2,793
西浴2号線	山口市鑄銭司字山の尾422番3地先	山口市鑄銭司字大門272番4	281	281	10.5	5	281
小森4号線	山口市鑄銭司字小森原4608番3地先	山口市鑄銭司字丸山4778番2地先	245	245	6.2	5	245
鑄銭司第二団地1号線	山口市鑄銭司字木船山	山口市鑄銭司字梅ノ木	511	113	32	16	113
東開作昭和和西線	山口市名田島字藏ノ前1175番2地先	山口市名田島字榎野上3675番地先	3,609	3,559	13.6	3.7	3,559
向山中線	山口市名田島字屋敷附1764番	山口市名田島字割岩3380番	215	209	7.6	2.7	209
島下西陶線	山口市名田島字古土手1445番第4	山口市陶字東竹下4367番3	916	908	10.8	4.9	908
西陶島下線	山口市陶字東竹下4367番3	山口市名田島字高関1359番1	887	882	11.5	4	882
新開作東上田線	山口市名田島字式ノ切2371番3	山口市秋穂二島字千見崎北167番1	530	530	14.3	6.1	530
島下西開作上2号線	山口市名田島字藏ノ前1232番1	山口市名田島字後東625番5	465	455	8.7	5.4	455
島下小郡線	山口市名田島字藏ノ前1229番1	山口市名田島字後西404番1	758	728	8.5	5.1	728
昭和西2号線	山口市名田島字榎野下3692番	山口市名田島字榎野下3809番	807	807	6	5.7	807
東開作線	山口市名田島字古土手1472番	山口市名田島字古土手1476番	200	200	28.7	6.1	200
向山中3号線	山口市名田島字川添	山口市名田島字割岩	478	478	7.9	5.5	478
仁光寺秋穂線	山口市秋穂二島字小迫尻式7352番	山口市秋穂二島字宮司坊式7853番1	639	639	13.7	6	639
柵宜幸田線	山口市秋穂二島字北村6164番1	山口市秋穂二島字大場田式7970番	1,111	1,111	12.4	5.9	1,111
長浜岩屋線	山口市秋穂二島字川東4682番3地先	山口市秋穂二島字沖岩屋二424番2地先	4,161	4,161	14.2	2.5	3,849
仁光寺上田線	山口市秋穂二島字幸田原壺7371番	山口市秋穂二島字西山開作878番	1,296	1,296	11.8	2.9	1,296
二島1号線	山口市秋穂二島字引地1945番1地先	山口市秋穂二島字幸崎3086番地先	2,723	2,723	9	3.9	2,723
柵宜1号線	山口市秋穂二島字北村6193番	山口市秋穂二島字台ノ上561番	334	334	13.1	3.8	334

路線名	起 終 点		総延長 (m)	実延長 (m)	幅 員		舗装道 (m)
					最大(m)	最小(m)	
仁光寺線	山口市秋穂二島字梅ノ木6556番	山口市秋穂二島字幸田原一7370番1	1,439	1,439	16	5	1,439
祢宜3号線	山口市秋穂二島字北原5092番2地先	山口市秋穂二島字上祢宜5989番1地先	467	467	14	5	467
惣在所2号線	山口市秋穂二島字東浜北ノ切4783番1	山口市秋穂二島字三町3418番	514	514	7	4	514
長浜2号線	山口市秋穂二島字馬乗4536番	山口市秋穂二島字林東びら438番1	466	460	11	3	460
秋穂二島岩屋線	山口市秋穂二島	山口市秋穂二島	418	34	8	5	34
南6号線	山口市秋穂二島字幸崎3086番	山口市秋穂二島字南前八ノ切3138番2	1,035	1,010	14	5	1,010
惣在所5号線	山口市秋穂二島字東中5013番1	山口市秋穂西字式ノた2359番2	334	316	14	5	316
仁光寺2号線	山口市秋穂二島字塚田6741番2	山口市秋穂二島字北谷6664番3	537	523	13	5	523
幸田線	山口市秋穂二島字中河内7581番1	山口市秋穂二島字中河内7581番1	55	55	16	7	55
仁光寺5号線	山口市秋穂二島字屋惣7002番1	山口市秋穂二島字屋惣6987番1	105	105	7	6	105
大里2号線	山口市秋穂二島字開作壱2421番地先	山口市秋穂二島字大里南1163番2地先	392	392	8	4	392
上田大里線	山口市秋穂二島字干見崎北181番5地先	山口市秋穂二島字大里南1151番1地先	1,492	1,492	7	6	1,492
大原清水ヶ丘線	山口市嘉川字森村5330番1	山口市嘉川字雨乞上村5497番1	720	720	8	4	720
唐樋原条西線	山口市佐山字藤尾東2380番	山口市深溝字見ノ越18番2	4,093	4,057	23	2	4,057
干見折高見線	山口市嘉川字土部田1054番2	山口市江崎字内開作1509番1	3,648	3,648	15	3	3,648
上中野相原線	山口市嘉川字田尻4678番	山口市江崎字龍神崎1354番	3,564	3,535	25	3	3,535
干見折小郡2号線	山口市嘉川字蟹淵下村989番2	山口市嘉川字ほの割(一)600番2	1,015	1,001	31	11	1,001
免地上嘉川線	山口市嘉川字市矢広5062番3	山口市嘉川字市矢広5055番	174	174	10	5	174
上中野線	山口市嘉川字下田上4325番1	山口市嘉川字下田上4324番3	49	49	6	6	49
北ノ江西東今津線	山口市江崎字徳神二2210番1	山口市江崎字南今津一2104番7	729	729	9	4	729
深溝西深溝東2号線	山口市深溝字森ノ下292番3	山口市深溝字住吉1591番	598	598	14	5	598
東今津北ノ江東線	山口市江崎字南今津二2189番	山口市深溝字玄珍中876番	28	28	6	6	28
上中野下中野線	山口市嘉川字中野ヶ浴4532番3	山口市嘉川字中野ヶ浴4557番1	717	717	9	4	717
深溝東線	山口市深溝字宮ノ下北1526番3	山口市深溝字宮ノ下北1502番	291	291	15	7	291
干見折線	山口市嘉川字土部田1074番	山口市嘉川字蔵河内1019番4	80	80	14	4	80
干見折原条東線	山口市嘉川字前田東569番1	山口市江崎字下ノ原4445番1	4,495	4,183	15	5	4,183
干見折原条東2号線	山口市嘉川字前田東569番2	山口市江崎字出合北3808番1	5,088	4,762	18	5	4,762



路線名	起 終 点		総延長 (m)	実延長 (m)	幅 員		舗装道 (m)
					最大(m)	最小(m)	
原条東原条西線	山口市江崎字上宿3767番1	山口市江崎字水分4225番1	216	216	26	4	216
幸の橋団地1号線	山口市江崎字中渡り2483番3	山口市江崎字中渡り2484番13	337	337	16	6	337
幸の橋団地2号線	山口市江崎字中渡り2486番9	山口市江崎字中渡り2484番16	82	82	10	6	82
今坂線	山口市江崎字割小松三990番3	山口市佐山字南岩並136番	793	793	14	10	793
今坂2号線	山口市佐山字北岩並122番	山口市佐山字北岩並12番	111	111	18	11	111
上中野3号線	山口市嘉川字中野ヶ浴4532番5	山口市嘉川字下田下4341番4	171	165	22	6	165
矢広団地線	山口市嘉川字矢広1415番1	山口市嘉川字寺後1396番10	358	358	9	6	358
産業団地北産業団地南線	山口市佐山字産業団地南1126番1地先	山口市佐山字産業団地南1227番1地先	590	590	24	14	590
下中野3号線	山口市江崎字新土手501番1	山口市江崎字新土手496番1	244	244	6	5	244
今井線	山口市深溝字北ノ江南802番1	山口市深溝字上溝畑464番1	812	668	13	11	668
稽古屋中市線	山口市嘉川字下村1151番14地先	山口市嘉川字蓮池2070番1地先	1,302	1,164	19	10	1,164
西本郷宮の原線	山口市嘉川字東馬渡2209番1地先	山口市嘉川字蓮池2070番3地先	579	579	8	5	579
宮の原稽古屋線	山口市嘉川字土来1927番1地先	山口市嘉川字中溝1901番1地先	328	328	8	5	328
稽古屋長谷線	山口市嘉川字正行1706-5番地先	山口市小郡下郷字流田2071-1番地先	1,644	1,644	16	5	1,644
上高根2号線	山口市江崎字竿田3083番第1	山口市江崎字北高根3380番3	590	590	9	5	590
干見折小郡3号線	山口市嘉川字にノ割678番3	山口市嘉川字ほノ割(一)600番1	843	843	20	5	843
高見相原線	山口市江崎字浦辺浜開作1226番	山口市江崎字烏帽子岩220番17	1,595	1,595	12	5	1,595
高見線	山口市江崎字浦辺浜開作1215番	山口市江崎字浦辺本沿1242番1	338	338	13	5	338
稽古屋2号線	山口市嘉川字俵山1863番1地先	山口市嘉川字中溝1906番1地先	188	188	10	5	188
上嘉川1号線	山口市嘉川字新市5063番2	山口市嘉川字新市5063番14	259	259	7	5	259
上渡り3号線	山口市江崎字澤田2535番24	山口市江崎字澤田2535番25	33	33	10	5	33
福岡1号線	山口市嘉川字福岡3535番9	山口市嘉川字福岡3535番5	296	296	9	4	296
福岡2号線	山口市嘉川字福岡3534番20	山口市嘉川字福岡3535番5	43	43	10	6	43
幸の橋団地4号線	山口市江崎字上渡り2505番21	山口市江崎字上渡り2505番21	159	159	13	4	159
北の江東2号線	山口市深溝字六ノ割953番地先	山口市深溝字十ノ割1026番5地先	315	315	11	5	315
北の江東1号線	山口市深溝字八ノ割985番2地先	山口市深溝字九ノ割1020番6地先	101	92	15	6	92
大浦線	山口市江崎字大浦1068番2から	山口市江崎字大浦1279番4まで	47	47	14	5	47

路線名	起 終 点		総延長 (m)	実延長 (m)	幅 員		舗装道 (m)
					最大(m)	最小(m)	
深溝東2号線	山口市深溝字宮ノ下北1514番1	山口市深溝字宮ノ下北1514番4	255	255	6	6	255
深溝東3号線	山口市深溝字宮ノ下北1514番3	山口市深溝字宮ノ下北1514番3	92	92	6	6	92
岡2号線	山口市江崎字岡	山口市江崎字河原	180	180	21	6	180
原条東由良後線	山口市江崎字河山口3738番1	山口市佐山字国木南4202番	3,109	3,109	10	4	3,109
小路須川後線	山口市佐山字河内神2735番	山口市佐山字丸尾3358番第1	1,265	1,209	13	4	1,209
遠波佐山西線	山口市佐山字前沖1733番1	山口市佐山上松林坊294番3	2,314	2,201	27	2	2,201
佐山西線	山口市佐山字二ノ出口下168番1	山口市佐山字一ノ出口下158番	229	229	9	4	229
佐山東小路線	山口市佐山字大道畑1111番1地先	山口市佐山字河内神1323番2地先	765	761	10	3	761
由良前線	山口市佐山字田中4354番1	山口市佐山字奥4493番1	894	894	17	7	894
由良後線	山口市佐山字神田4318番4	山口市佐山字国木南4202番	213	213	13	4	213
山口テクノパーク線	山口市佐山字村山3番26	宇部市山中字先横大道234番1	2,560	1,027	17	16	1,027
須川前線	山口市佐山字二ノ与惣3677番1	山口市佐山字出口東3716番1	255	255	11	5	255
山口テクノパーク1号線	山口市佐山字村山3番26	山口市佐山字村山3番45	1,532	1,532	17	16	1,532
新地開作唐樋線	山口市佐山字渚一村二2150番1	山口市深溝字藤尾西田2298番1	1,015	1,009	12	6	1,009
山口テクノパーク2号線	山口市佐山字村山3番20	山口市佐山字村山3番4	254	254	19	13	254
渚新地開作線	山口市佐山字渚サー村一2107番1	山口市佐山字渚サー村一2105番1	253	253	13	8	253
由良前阿知須3号線	山口市佐山字田中4357番	山口市佐山字後田4836番4	576	506	12	5	506
小路唐樋線	山口市佐山字山根2771番1	山口市佐山字藤尾東2380番	3,715	3,701	33	2	3,701
由良前須川前線	山口市佐山字野間向河内973番2	山口市佐山字武弘3889番1	689	689	15	3	689
佐山ハビテーション1号線	山口市佐山字櫛ヶ崎945番	山口市佐山字櫛ヶ崎945番	340	340	15	12	340
佐山ハビテーション2号線	山口市佐山字櫛ヶ崎945番	山口市佐山字櫛ヶ崎945番	639	639	16	9	639
佐山ハビテーション3号線	山口市佐山字櫛ヶ崎945番	山口市佐山字櫛ヶ崎945番	462	462	10	6	462
佐山ハビテーション4号線	山口市佐山字櫛ヶ崎945番	山口市佐山字櫛ヶ崎945番	236	236	12	6	236
佐山ハビテーション5号線	山口市佐山字櫛ヶ崎945番	山口市佐山字櫛ヶ崎945番	235	235	10	6	235
佐山ハビテーション6号線	山口市佐山字櫛ヶ崎945番	山口市佐山字櫛ヶ崎945番	210	182	12	6	182
佐山ハビテーション7号線	山口市佐山字櫛ヶ崎945番	山口市佐山字櫛ヶ崎945番	53	53	10	6	53
佐山ハビテーション8号線	山口市佐山字櫛ヶ崎945番	山口市佐山字櫛ヶ崎945番	38	38	10	6	38

路線名	起 終 点		総延長 (m)	実延長 (m)	幅 員		舗装道 (m)
					最大(m)	最小(m)	
佐山ハビテーション9号線	山口市佐山字櫛ヶ崎945番	山口市佐山字櫛ヶ崎945番	78	78	10	6	78
佐山ハビテーション10号線	山口市佐山字櫛ヶ崎945番	山口市佐山字櫛ヶ崎945番	151	151	10	6	151
佐山ハビテーション11号線	山口市佐山字櫛ヶ崎945番	山口市佐山字櫛ヶ崎945番	64	64	10	6	64
産業団地南線	山口市佐山字産業団地南1126番1	山口市佐山字産業団地南1227番1	724	724	21	10	724
産業団地南産業団地北1号線	山口市佐山字産業団地南1200番11	山口市深溝字産業団地北200番1	282	282	12	9	282
産業団地南産業団地北2号線	山口市佐山字産業団地南1200番19	山口市深溝字産業団地北200番18	569	569	8	5	569
鳩岡新地線	山口市佐山字中沢1401番1	山口市佐山字渚サ一村一2105番1	947	935	13	11	935
鳩岡北ノ江東1号線	山口市佐山字東鳩岡1253番	山口市深溝字二十二ノ割1253番1	3,041	2,902	19	6	2,902
鳩岡北ノ江東2号線	山口市佐山字鳩岡一2758番	山口市深溝字二五ノ割1327番	2,807	2,688	25	5	2,608
山口テクノ第2団地線	山口市佐山字村山747番27	山口市佐山字村山747番14	1,272	1,272	27	11	1,272
佐山西1号線	山口市佐山字前樋ノ口481番3	山口市佐山字前樋ノ口492番5	112	112	9	5	112
今井須川前線	山口市深溝字溝畑西451番3地先	山口市佐山字武弘3889番2地先	2,258	2,247	27	7	2,247
中ノ岡権現堂線	山口市小郡上郷字仁保津5200番地先	山口市小郡上郷字下穴田3597番2地先	303	292	19	10	292
小浜宮ノ原線	山口市小郡上郷字小浜下2591番19地先	山口市小郡上郷字宮ノ下川向3152番1地先	823	823	10	3	823
新町岡田線	山口市小郡上郷字東後地参3384番5地先	山口市小郡上郷字千田5080番地先	700	675	16	4	675
小浜江良線	山口市小郡上郷字羽広田3138番4地先	山口市小郡上郷字見ノ越407番3地先	456	456	12	5	456
新町上郷線	山口市小郡上郷字新町下3267番5地先	山口市小郡上郷字竹ノ口1681番109地先	3,248	3,052	19	5	3,052
長谷福田線	山口市小郡下郷字堂ノ下2019番1地先	山口市小郡上郷字見ノ越407番3地先	2,448	2,421	10	3	2,421
砥石場法満寺線	山口市小郡下郷字蔵下壺783番3地先	山口市小郡下郷字淵脇620番1地先	225	225	13	6	225
古林町長谷線	山口市小郡下郷字竹ノ下2255番6地先	山口市小郡上郷字栗ヶ坪1967番地先	745	745	15	4	745
東津三軒屋線	山口市小郡下郷字亀谷2948番2地先	山口市小郡下郷字東割参3931番3地先	1,701	1,701	9	3	1,513
東津山手線	山口市小郡下郷字蔵下壺789番4地先	山口市小郡下郷字北村2429番2地先	850	832	13	4	832
船倉中開作線	山口市小郡船倉町1番6地先	山口市小郡維新町1番1地先	1,131	1,131	39	16	1,131
黄金給領線	山口市小郡維新町1番1地先	山口市小郡給領町2番3地先	524	524	34	18	524
柳井田津市線	山口市小郡下郷字中領291番6地先	山口市小郡下郷字津市参1209番2地先	1,253	1,201	16	12	1,201
船倉東割線	山口市小郡三軒屋町2番1地先	山口市小郡三軒屋町5番7地先	496	496	29	18	496
上仁保津1号線	山口市小郡上郷字林崎1667番1地先	山口市小郡上郷字森ノ上1305番地先	1,669	1,669	33	6	1,669

路線名	起 終 点		総延長 (m)	実延長 (m)	幅 員		舗装道 (m)
					最大(m)	最小(m)	
上仁保津2号線	山口市小郡上郷字小路2009番2地先	山口市小郡上郷字流通センター西901番28地	1,138	1,138	16	5	1,138
中領長谷線	山口市小郡下郷字西下村110番2地先	山口市小郡下郷字向土式1289番21	2,467	2,437	22	10	2,437
新開三軒屋線	山口市小郡下郷字片淵3631番1地先	山口市小郡若草町1番5地先	761	761	19	3	761
昭和通り国森線	山口市小郡下郷字野地三2807番3地先	山口市小郡山手上町81番2番3地先	1,772	1,475	18	3	1,475
緑黄金線	山口市小郡栄町1番1地先	山口市小郡維新町1番2地先	576	576	18	14	576
新町西桂ヶ谷線	山口市小郡上郷字万玉2967番1地先	山口市小郡上郷字円座1500番109地先	1,196	1,196	28	10	1,196
上仁保津横断線	山口市小郡上郷字下永福1370番1地先	山口市小郡上郷字五反田1546番1地先	479	479	12	4	479
八方原中線	山口市小郡上郷字岡田4415番2地先	山口市小郡上郷字砂2296番46地先	1,378	1,378	15	5	1,378
光が丘幹線	山口市小郡上郷字岸本1587番9地先	山口市小郡上郷字光が丘2550番83地先	562	562	19	12	562
光が丘街路1号線	山口市小郡上郷字光が丘2550番55地先	山口市小郡上郷字光が丘2550番6地先	124	124	14	6	124
光が丘街路2号線	山口市小郡上郷字光が丘2550番30地先	山口市小郡上郷字光が丘2550番55地先	193	180	8	6	180
光が丘街路3号線	山口市小郡上郷字光が丘2550番88地先	山口市小郡上郷字光が丘2550番7地先	349	349	11	6	349
光が丘準幹線1号線	山口市小郡上郷字光が丘2560番126地	山口市小郡上郷字光が丘2560番122地先	307	307	15	9	307
光が丘準幹線2号線	山口市小郡上郷字光が丘2560番260地	山口市小郡上郷字光が丘2560番342地先	365	350	14	9	350
光が丘準幹線3号線	山口市小郡上郷字光が丘2560番72地先	山口市小郡上郷字光が丘2560番390地先	332	318	16	9	318
光が丘街路4号線	山口市小郡上郷字光が丘2560番75地先	山口市小郡上郷字光が丘2560番450地先	877	877	14	6	877
光が丘街路5号線	山口市小郡上郷字光が丘2560番10地先	山口市小郡上郷字光が丘2560番21地先	155	155	7	6	155
光が丘街路6号線	山口市小郡上郷字光が丘2560番58地先	山口市小郡上郷字光が丘2560番21地先	187	187	6	6	187
光が丘街路7号線	山口市小郡上郷字光が丘2560番74地先	山口市小郡上郷字光が丘2560番106地先	244	226	6	6	226
光が丘街路8号線	山口市小郡上郷字光が丘2560番162地	山口市小郡上郷字光が丘2560番180地先	132	132	6	6	132
光が丘街路9号線	山口市小郡上郷字光が丘2560番127地	山口市小郡上郷字光が丘2560番248地先	390	373	8	6	373
光が丘街路10号線	山口市小郡上郷字光が丘2560番202地	山口市小郡上郷字光が丘2560番206地先	65	65	9	6	65
光が丘街路11号線	山口市小郡上郷字光が丘2560番214地	山口市小郡上郷字光が丘2560番222地先	52	52	6	6	52
光が丘街路12号線	山口市小郡上郷字光が丘2560番283地	山口市小郡上郷字光が丘2560番366地先	312	294	6	6	294
光が丘街路13号線	山口市小郡上郷字光が丘2560番262地	山口市小郡上郷字光が丘2560番388地先	335	318	12	6	318
光が丘街路14号線	山口市小郡上郷字光が丘2560番446地	山口市小郡上郷字光が丘2560番405地先	244	227	9	6	227
上郷宮ノ原線	山口市小郡上郷字宮ノ尾2596番5地先	山口市小郡上郷字宮ノ原1329番7地先	351	351	9	4	351

路線名	起 終 点		総延長 (m)	実延長 (m)	幅 員		舗装道 (m)
					最大(m)	最小(m)	
新町福田沖線	山口市小郡上郷字福田沖2639番3地先	山口市小郡上郷字福田沖2655番1地先	256	256	10	3	256
新町中線	山口市小郡上郷字柿木田3221番12地先	山口市小郡上郷字新町上3314番地先	186	186	7	5	186
尾崎1号線	山口市小郡下郷字尾崎35番97地先	山口市小郡下郷字尾崎35番120地先	566	566	10	3	566
山手上金堀線	山口市小郡下郷字蔵下壺796番1地先	山口市小郡上郷字見ノ越407番8地先	1,528	1,519	14	5	1,519
金堀1号線	山口市小郡下郷字国森100番3地先	山口市小郡下郷字国森100番18地先	693	676	11	4	676
金堀4号線	山口市小郡下郷字国森100番452地先	山口市小郡下郷字国森100番24地先	326	312	13	4	312
金堀9号線	山口市小郡下郷字国森100番159地先	山口市小郡下郷字国森100番384地先	600	600	11	5	600
尾崎2号線	山口市小郡下郷字尾崎379番8地先	山口市小郡下郷字尾崎35番1地先	213	213	8	5	213
中山手線	山口市小郡山手上町818番10地先	山口市小郡山手上町66番1	261	253	14	5	253
津市柳井田線	山口市小郡下郷字津市参1159番地先	山口市小郡下郷字西上村58番地先	1,420	1,362	10	4	1,362
山手公民館線	山口市小郡下郷字法満寺608番2地先	山口市小郡下郷字塩田756番4地先	166	166	21	6	166
山手津市線	山口市小郡下郷字山手674番1地先	山口市小郡下郷字津市式1132番1地先	689	636	14	4	636
大正町線	山口市小郡下郷字東蔵敷式1440番6地先	山口市小郡下郷字向土式1288番41地先	956	938	17	5	938
新山口駅通り線	山口市小郡下郷字渡り上壺1247番11地	山口市小郡下郷字向土参1292番1地先	264	264	11	7	264
古林町矢足線	山口市小郡下郷字番屋北1217番3地先	山口市小郡下郷字竹ノ下2255番39地先	351	351	10	4	351
明治西1号線	山口市小郡下郷字番屋中1228番地先	山口市小郡下郷字番屋中1225番1地先	170	158	7	6	158
明治西2号線	山口市小郡下郷字番屋中1227番1地先	山口市小郡下郷字番屋中1227番9地先	59	59	6	6	59
明治西3号線	山口市小郡下郷字番屋中1229番4地先	山口市小郡下郷字番屋中1231番3地先	133	119	9	6	119
津市柏崎線	山口市小郡下郷字津市三1201番地先	山口市小郡下郷字下松北2288番1地先	688	653	12	5	653
塩田藪先線	山口市小郡下郷字塩田749番1地先	山口市小郡下郷字藪先2205番1地先	220	220	8	3	220
沖田藪先線	山口市小郡下郷字沖田2221番6地先	山口市小郡下郷字藪先式2209番1地先	224	224	8	6	224
竹ノ下塩田線	山口市小郡下郷字藪先参2216番1地先	山口市小郡下郷字藪先2206番2地先	259	250	7	5	250
栗ヶ坪線	山口市小郡下郷字河内	山口市小郡下郷字堂ノ上	88	84	9	6	84
金池駅通り線	山口市小郡下郷字番屋中1235番1地先	山口市小郡下郷字渡り上壺1248番41地先	248	228	8	4	228
金池線	山口市小郡下郷字下開作2331番4地先	山口市小郡下郷字東壺ノ割2355番2地先	140	140	13	4	140
長谷西幹線	山口市小郡下郷字隅田3372番1地先	山口市小郡下郷字長谷西506番9地先	723	723	20	8	723
長谷西1号線	山口市小郡下郷字長谷西458番8地先	山口市小郡下郷字長谷西458番3地先	119	119	7	6	119

路線名	起 終 点		総延長 (m)	実延長 (m)	幅 員		舗装道 (m)
					最大(m)	最小(m)	
長谷西2号線	山口市小郡下郷字長谷西462番2地先	山口市小郡下郷字平原2050番1地先	1,166	1,138	15	4	1,138
長谷西3号線	山口市小郡下郷字長谷西502番24地先	山口市小郡下郷字長谷西450番11地先	795	795	11	5	795
長谷西4号線	山口市小郡下郷字長谷西454番1地先	山口市小郡下郷字長谷西454番9地先	103	103	6	6	103
長谷西5号線	山口市小郡下郷字長谷西462番1地先	山口市小郡下郷字長谷西461番1地先	211	211	9	4	211
長谷西6号線	山口市小郡下郷字長谷西507番7地先	山口市小郡下郷字長谷西461番8地先	217	200	18	4	200
長谷西7号線	山口市小郡下郷字長谷西505番8地先	山口市小郡下郷字長谷西507番13地先	167	146	9	6	146
長谷西8号線	山口市小郡下郷字長谷西503番21地先	山口市小郡下郷字長谷西503番2地先	133	133	9	6	133
長谷西9号線	山口市小郡下郷字長谷西502番1地先	山口市小郡下郷字長谷西502番21地先	136	136	9	4	136
弁財天線	山口市小郡下郷字岡村3038番1地先	山口市小郡下郷字狐ヶ尾500番11地先	261	261	18	5	261
柏崎五反田線	山口市小郡下郷字五反田3150番1地先	山口市小郡下郷字五反田3136番地先	237	237	8	4	237
駅南1号線	山口市小郡御幸町1番6地先	山口市小郡御幸町1番10地先	363	363	11	6	363
駅南2号線	山口市小郡御幸町4番1地先	山口市小郡御幸町7番4地先	562	562	8	6	562
駅南3号線	山口市小郡御幸町4番5地先	山口市小郡御幸町4番4地先	51	51	6	6	51
駅南4号線	山口市小郡御幸町5番5地先	山口市小郡御幸町5番4地先	40	40	6	6	40
駅南5号線	山口市小郡御幸町6番5地先	山口市小郡御幸町6番4地先	62	62	6	6	62
駅南6号線	山口市小郡船倉町1番5地先	山口市小郡船倉町1番1地先	159	159	12	7	159
駅南7号線	山口市小郡船倉町2番1地先	山口市小郡三軒屋町1番1地先	667	657	16	6	657
駅南9号線	山口市小郡大江町7番1地先	山口市小郡緑町4番7地先	313	300	6	6	300
駅南10号線	山口市小郡大江町6番1地先	山口市小郡緑町5番10地先	404	391	11	6	391
駅南11号線	山口市小郡緑町5番4地先	山口市小郡緑町5番1地先	102	102	8	6	102
駅南13号線	山口市小郡大江町1番1地先	山口市小郡大江町5番5地先	228	188	9	9	188
駅南14号線	山口市小郡高砂町1番8地先	山口市小郡船倉町2番6地先	672	648	13	9	648
駅南15号線	山口市小郡高砂町3番8地先	山口市小郡大江町3番5地先	461	461	13	9	461
駅南16号線	山口市小郡高砂町5番6地先	山口市小郡大江町4番4地先	415	415	13	9	415
駅南17号線	山口市小郡高砂町7番10地先	山口市小郡船倉町3番3地先	607	563	15	5	563
駅南18号線	山口市小郡緑町2番9地先	山口市小郡緑町2番5地先	170	170	8	6	170
駅南19号線	山口市小郡緑町6番1地先	山口市小郡緑町6番1地先	139	139	6	6	139

路線名	起 終 点		総延長 (m)	実延長 (m)	幅 員		舗装道 (m)
					最大(m)	最小(m)	
駅南20号線	山口市小郡高砂町4番1地先	山口市小郡緑町8番9地先	461	420	8	6	420
駅南21号線	山口市小郡御幸町10番5地先	山口市小郡緑町8番13地先	510	482	17	9	482
駅南22号線	山口市小郡御幸町2番1地先	山口市小郡黄金町15番3地先	510	482	18	9	482
駅南23号線	山口市小郡黄金町8番1地先	山口市小郡黄金町8番10地先	105	105	9	9	105
駅南24号線	山口市小郡黄金町10番2地先	山口市小郡黄金町10番1地先	103	103	11	9	103
駅南25号線	山口市小郡黄金町11番1地先	山口市黄金町11番7地先	123	123	9	9	123
駅南26号線	山口市小郡黄金町8番1地先	山口市小郡黄金町11番6地先	488	488	15	9	488
駅南27号線	山口市小郡黄金町11番3地先	山口市小郡花園町4番1地先	372	322	15	9	322
駅南28号線	山口市小郡花園町1番18地先	山口市小郡花園町7番1地先	386	371	12	9	371
駅南29号線	山口市小郡花園町1番2地先	山口市小郡花園町4番7地先	373	373	12	8	373
駅南30号線	山口市小郡花園町5番1地先	山口市小郡花園町7番2地先	234	234	10	9	234
元橋丸尾線	山口市小郡下郷字石ヶ坪2679番2地先	山口市小郡下郷字石ヶ坪2689番1地先	208	206	10	6	206
東津橋線	山口市小郡下郷字石ヶ坪655番4地先	山口市小郡下郷字南村壺2724番地先	334	313	9	5	313
流通センター西1号線	山口市小郡上郷字流通センター西901番1	山口市小郡上郷字流通センター西901番23地	607	607	18	11	607
流通センター西2号線	山口市小郡上郷字流通センター西901番1	山口市小郡上郷字流通センター901番15地先	140	140	11	11	140
流通センター西3号線	山口市小郡上郷字流通センター西901番1	山口市小郡上郷字流通センター西901番8地先	157	157	9	9	157
流通センター西4号線	山口市小郡上郷字堂ノ岡1600番1地先	山口市小郡上郷字流通センター西901番27地	434	434	11	6	434
駅南31号線	山口市小郡平砂町5番2地先	山口市小郡若草町1番6地先	347	347	16	9	347
駅南32号線	山口市小郡若草町1番3地先	山口市小郡若草町3番1地先	144	124	11	6	124
駅南33号線	山口市小郡若草町2番20地先	山口市小郡若草町2番14地先	185	185	9	9	185
駅南34号線	山口市小郡若草町7番1地先	山口市小郡若草町20番1地先	504	491	12	6	491
円座1号線	山口市小郡上郷字円座1500番81地先	山口市小郡上郷字円座1500番82地先	265	265	13	6	265
円座2号線	山口市小郡上郷字円座1500番88地先	山口市小郡上郷字円座1500番89地先	584	556	13	6	556
円座3号線	山口市小郡上郷字円座1501番46地先	山口市小郡上郷字円座1500番51地先	214	201	6	6	201
円座4号線	山口市小郡上郷字円座1500番38地先	山口市小郡上郷字円座1501番13地先	201	188	7	6	188
円座5号線	山口市小郡上郷字円座1500番5地先	山口市小郡上郷字円座1501番13地先	212	199	12	6	199
円座6号線	山口市小郡上郷字円座1500番88地先	山口市小郡上郷字円座1500番82地先	104	104	9	6	104

路線名	起 終 点		総延長 (m)	実延長 (m)	幅 員		舗装道 (m)
					最大(m)	最小(m)	
円座7号線	山口市小郡上郷字円座1500番1地先	山口市小郡上郷字円座1500番107地先	217	217	6	4	217
金堀14号線	山口市小郡上郷字円座1500番166地先	山口市小郡下郷字国森100番516地先	185	185	14	10	185
金堀15号線	山口市小郡下郷字国森100番511地先	山口市小郡下郷字円座1500番101地先	101	101	7	6	101
仁保津1号線	山口市小郡上郷字仁保津5178番地先	山口市小郡上郷字仁保津5168番地先	246	246	9	8	246
仁保津4号線	山口市小郡上郷字樫ノ前参1740番1地先	山口市小郡上郷字樫ノ前参1733番1地先	156	156	12	6	156
小郡干見折線	山口市小郡下郷字中ノ尾3564番1地先	山口市小郡下郷字新溝3863番地先	265	265	17	12	265
小郡道路1号線	山口市小郡前田町5番12地先	山口市小郡下郷字東割壺3886番1地先	510	510	18	6	510
小郡道路2号線	山口市小郡下郷字東割壺3889番1地先	山口市小郡下郷字中割壺3880番6地先	265	265	10	5	265
小郡道路3号線	山口市小郡下郷字中ノ尾3563番3地先	山口市小郡下郷字東割壺3885番2地先	572	509	10	5	509
小郡道路4号線	山口市小郡下郷字開作壺3805番1地先	山口市小郡下郷字大番3753番2地先	248	248	9	6	248
小郡道路5号線	山口市小郡下郷字西割3555番2地先	山口市小郡下郷字大番3753番3地先	303	303	14	5	303
小郡インターチェンジ1号線	山口市小郡上郷字仁保津が丘5315番地	山口市小郡上郷字上ノ岡2407番2地先	597	597	18	4	597
円座8号線	山口市小郡上郷字円座1500番184地先	山口市小郡上郷字円座1500番186地先	170	170	10	6	170
金堀16号線	山口市小郡上郷字円座1500番170地先	山口市小郡上郷字円座1500番153地先	247	247	9	6	247
仁保津5号線	山口市小郡上郷字仁保津5226番地先	山口市小郡上郷字仁保津5301番地先	658	658	15	8	658
仁保津6号線	山口市小郡上郷字仁保津5227番地先	山口市小郡下郷字仁保津5237番地先	165	165	9	8	165
仁保津7号線	山口市小郡上郷字仁保津5240番地先	山口市小郡上郷字仁保津5270番地先	353	353	11	8	353
仁保津8号線	山口市小郡上郷字仁保津が丘5317番地	山口市小郡上郷字仁保津が丘5426番地先	1,215	1,215	37	9	1,215
光が丘街路15号線	山口市小郡上郷字蔦ヶ迫2440番1地先	山口市小郡上郷字小浜2575番10地先	1,189	1,178	19	4	1,178
仁保津光が丘線	山口市小郡上郷字後ヶ浴2346番2地先	山口市小郡上郷字蔦ヶ迫2443番2地先	881	881	12	5	881
小郡道路6号線	山口市小郡下郷字経塚3843番1地先	山口市小郡下郷字開作壺3805番1地先	231	231	9	7	231
農学校線	山口市小郡上郷字岡田2158番1地先	山口市小郡上郷字入浴1473番1地先	1,195	1,195	12	4	1,195
仁保津東1号線	山口市小郡上郷字竹ノ口1681番26地先	山口市朝田字下川田1032番2地先	434	434	9	6	434
駅南36号線	山口市小郡前田町2番1地先	山口市小郡前田町5番11地先	377	377	11	8	377
駅南37号線	山口市小郡前田町3番1地先	山口市小郡前田町4番15地先	302	302	15	9	302
駅南38号線	山口市小郡維新町3番1地先	山口市小郡前田町5番1地先	360	304	20	14	304
駅南39号線	山口市小郡給領町1番1地先	山口市小郡給領町3番15地先	180	153	16	10	153



路線名	起 終 点		総延長 (m)	実延長 (m)	幅 員		舗装道 (m)
					最大(m)	最小(m)	
駅南40号線	山口市小郡栄町1番11地先	山口市小郡維新町1番2地先	900	862	15	9	862
駅南41号線	山口市小郡栄町4番3地先	山口市小郡三軒屋町3番8地先	162	119	10	10	119
駅南42号線	山口市小郡栄町3番1地先	山口市小郡栄町4番1地先	119	103	16	14	103
駅南43号線	山口市小郡三軒屋町2番9地先	山口市小郡三軒屋町2番7地先	43	43	10	10	43
駅南44号線	山口市小郡三軒屋町1番1地先	山口市小郡三軒屋町5番1地先	517	517	10	6	517
駅南45号線	山口市小郡三軒屋町5番4地先	山口市小郡三軒屋町5番7地先	38	38	8	6	38
榎の前1号線	山口市小郡上郷字榎の前1715番2地先	山口市小郡上郷字榎の前1713番9地先	400	400	14	6	400
榎の前2号線	山口市小郡上郷字榎の前1716番3地先	山口市小郡上郷字榎の前1718番3地先	179	179	9	6	179
榎の前3号線	山口市小郡上郷字榎の前1716番3地先	山口市小郡上郷字榎の前1714番1地先	166	150	8	6	150
仁保津9号線	山口市小郡上郷字仁保津5224番地先	山口市小郡上郷字仁保津5224番地先	86	86	6	6	86
仁保津10号線	山口市小郡上郷字仁保津5260番地先	山口市小郡上郷字仁保津5262番地先	97	97	6	6	97
仁保津11号線	山口市小郡上郷字仁保津5276番地先	山口市小郡上郷字仁保津5281番地先	106	106	6	6	106
丸山1号線	山口市小郡上郷丸山1232番128地先	山口市小郡上郷丸山1232番地先	731	731	16	9	731
丸山2号線	山口市小郡上郷丸山1232番371地先	山口市小郡上郷丸山1232番222地先	917	917	11	6	917
丸山6号線	山口市小郡上郷丸山1232番106地先	山口市小郡上郷丸山1232番173地先	250	250	9	6	250
丸山7号線	山口市小郡上郷丸山1232番155地先	山口市小郡上郷丸山1232番164地先	156	156	7	6	156
丸山11号線	山口市小郡上郷丸山1232番314地先	山口市小郡上郷丸山1232番341地先	238	225	14	6	225
丸山12号線	山口市小郡上郷丸山1232番310地先	山口市小郡上郷丸山1232番300地先	140	140	6	6	140
丸山13号線	山口市小郡上郷丸山1232番278地先	山口市小郡上郷丸山1232番298地先	68	68	9	6	68
わかば台1号線	山口市小郡上郷字みらい町1309番10地	山口市小郡上郷字みらい町2531番44地先	436	436	14	8	436
わかば台2号線	山口市小郡上郷字みらい町1309番22地	山口市小郡上郷字みらい町1309番23地先	95	95	7	5	95
わかば台3号線	山口市小郡上郷字みらい町2531番43地	山口市小郡上郷字みらい町2531番20地先	198	198	9	6	198
わかば台5号線	山口市小郡上郷字みらい町2531番31地	山口市小郡上郷字みらい町2531番23地先	62	62	6	6	62
わかば台6号線	山口市小郡上郷字みらい町2531番21地	山口市小郡上郷字みらい町2531番13地先	61	61	6	6	61
新町東上1号線	山口市小郡上郷字西ヶ迫南側1321番19	山口市小郡上郷字西ヶ迫南側1321番23地先	190	190	8	5	190
新町東上2号線	山口市小郡上郷字西ヶ迫南側1325番5地	山口市小郡上郷字小浜岡島1327番13地先	250	250	9	5	250
椎の木1号線	山口市小郡上郷字椎の木1337番70地先	山口市小郡上郷字椎の木1337番54地先	503	503	13	6	503

路線名	起 終 点		総延長 (m)	実延長 (m)	幅 員		舗装道 (m)
					最大(m)	最小(m)	
椎の木3号線	山口市小郡上郷字椎 の木1337番19地先	山口市小郡上郷字椎の 木1337番81地先	111	89	8	8	89
尾崎3号線	山口市小郡下郷字尾 崎35番26地先	山口市小郡下郷字尾崎 35番46地先	91	91	11	5	91
山手上町木船線	山口市小郡下郷字木 船559番2地先	山口市小郡下郷字木船 566番12地先	280	280	9	6	280
山手下線	山口市小郡下郷字迫 700番25地先	山口市小郡下郷字迫70 0番15地先	264	264	9	6	264
わかば台7号線	山口市小郡上郷字み らい町2531番72地	山口市小郡上郷字みら い町2531番67地先	181	181	7	6	181
わかば台8号線	山口市小郡上郷字み らい町2524番4地先	山口市小郡上郷字みら い町2524番7地先	199	199	9	6	199
わかば台9号線	山口市小郡上郷字み らい町2524番8地先	山口市小郡上郷字みら い町2524番17地先	54	54	9	6	54
わかば台10号線	山口市小郡上郷字み らい町2524番16地	山口市小郡上郷字みら い町2524番14地先	38	38	6	6	38
福田沖1号線	山口市小郡上郷字福 田沖2632番47地先	山口市小郡上郷字福田 沖2632番53地先	119	119	8	8	119
福田沖2号線	山口市小郡上郷字福 田沖2632番63地先	山口市小郡上郷字福田 沖2632番69地先	93	93	6	6	93
八方原2号線	山口市小郡上郷字北 中村4078番3地先	山口市小郡上郷字408 2番5地先	58	58	6	6	58
八方原3号線	山口市小郡上郷字伽 羅田4072番1地先	山口市小郡上郷字伽羅 田4068番地先	97	97	9	5	97
尾崎6号線	山口市小郡下郷字片 山346番1地先	山口市小郡下郷字尾崎 29番地先	395	395	17	9	395
金堀18号線	山口市小郡金堀町1 00番276	山口市小郡金堀町100 番281	109	109	8	8	109
長谷1号線	山口市小郡下郷字堂 ノ上1992-1番地先	山口市小郡下郷字堂ノ 下2015-21番地先	208	208	21	5	208
花園町1号線	山口市小郡花園町	山口市小郡花園町	638	638	10	3	638
下開作1号線	山口市小郡下郷字下 開作	山口市小郡下郷字下開 作	288	288	14	5	288
光が丘街路16号 線	山口市小郡光が丘	山口市小郡光が丘	77	77	6	6	77
矢足新山口駅線	山口市小郡下郷字竹 ノ下2261番3	山口市小郡下郷字向土 三1292番1地先	409	385	21	15	385
長谷2号線	山口市小郡下郷字堂 ノ上1982番2地先	山口市小郡下郷字堂ノ 上1991番4	143	143	8	5	143
長谷明治西線	山口市小郡下郷字番 屋下1242番2地先	山口市小郡下郷字番屋 中1235番8地先	219	219	12	3	219
自歩道駅南1号 線	山口市小郡御幸町3 番1地先	山口市小郡黄金町5番7 地先	374	374	29	5	367
自歩道駅南9号 線	山口市小郡黄金町1 5番2地先	山口市小郡黄金町15番 1地先	50	50	10	10	50
自歩道駅南11号 線	山口市小郡平成町2 番1地先	山口市小郡平成町2番7 地先	96	96	10	10	96
自歩道駅南14号 線	山口市小郡栄町2番 1地先	山口市小郡栄町2番3地 先	62	62	6	6	62
大河内浜内線	山口市秋徳東字先大 河内式番103番9	山口市秋徳東字内濱式 番2304番4	2,360	2,360	11	5	2,360
北条線	山口市秋徳東字論地 939番5	山口市秋徳東字大濱中 式676番第1	165	165	9	6	165

路線名	起 終 点		総延長 (m)	実延長 (m)	幅 員		舗装道 (m)
					最大(m)	最小(m)	
中条線	山口市秋穂東字横田 壱番1258番1	山口市秋穂東字久保一 1179番15	284	278	22	10	278
内浜線	山口市秋穂東字越地 2263番4	山口市秋穂東字井戸南 条1839番4	883	883	17	8	883
内浜二号線	山口市秋穂東字内浜 2385番12	山口市秋穂東字内浜24 63番3	357	357	27	4	357
日地中線	山口市秋穂東字青江 壱番3384番	山口市秋穂東字築留31 89番	1,358	1,358	18	4	1,288
中道線	山口市秋穂東字後下 4762番	山口市秋穂東字赤石64 8番2	1,626	1,626	24	3	1,626
屋戸海岸線	山口市秋穂東字加茂 5807番44	山口市秋穂東字花香浜 5113番9	1,864	1,864	9	8	1,864
黒瀧海岸線	山口市秋穂東字西本 町6115番3	山口市秋穂西字南のほ 3258番2	1,177	1,177	14	9	1,177
黒瀧大海岬線	山口市秋穂西字門樋 2795番	山口市秋穂東字久保一 1131番	170	170	8	6	170
天田下村線	山口市秋穂西字浜田 二ノ切2281番2	山口市秋穂東字南浜田 6865番20	1,001	1,001	12	2	1,001
下村宮の旦縦貫 線	山口市秋穂東字上畠 田6484番	山口市秋穂西字山戸13 70番1	1,854	1,836	15	3	1,836
秋穂校入口線	山口市秋穂東字下左 尾6753番6地先	山口市秋穂東字北蛭子 6791番1地先	147	147	32	7	147
青江宮の旦線	山口市秋穂東字台の 上621番1	山口市秋穂西字下土が 原41番1	3,770	3,738	21	6	3,738
西青江線	山口市秋穂東字沼4 053番2	山口市秋穂東字北蓑越 7156番1	736	736	18	11	736
遍明院岬線	山口市秋穂東字江上 6288番2地先	山口市秋穂東字東山65 61番1地先	490	490	13	6	490
先大河内線	山口市秋穂東字先大 河内式番101番6	山口市秋穂東字先大河 内58番4	284	284	9	7	284
赤崎線	山口市秋穂東字原三 番2785番	山口市秋穂東字赤崎壱 番2688番	370	370	10	3	370
青江港線	山口市秋穂東字浜山 一番3541番1	山口市秋穂東字青江南 浜3438番	376	376	23	8	376
黒瀧長浜線	山口市秋穂西字南ノ ほ3262番2	山口市秋穂西字南横浜 3345番1地先	520	520	17	4	520
黒瀧縦貫線	山口市秋穂西字捨壱 ノ一3162番2	山口市秋穂西字釈迦ノ 本2207番4	1,860	1,860	11	5	1,860
東泉寺線	山口市秋穂東字内濱 田2304番3	山口市秋穂東字久保二 2166番	541	461	10	4	461
北浜部線	山口市秋穂東字高尾 5594番3	山口市秋穂東字高尾55 94番1	40	40	10	4	40
下左尾線	山口市秋穂東字下佐 尾6743番1	山口市秋穂東字下佐尾 6704番1	251	227	12	5	227
南開作線	山口市秋穂東字南開 作3575番6	山口市秋穂東字青江北 浜3502番1	52	52	8	6	52
台の上線	山口市秋穂東字台の 上613番1	山口市秋穂東字北蓑越	118	118	11	5	118
桜タウン1号線	山口市秋穂字式反田 6798番41	山口市秋穂字式反田67 98番41	229	229	11	7	229
桜タウン2号線	山口市秋穂字大塚6 824番2	山口市秋穂字式反田67 98番43	166	166	10	5	166
桜タウン3号線	山口市秋穂字式反田 6798番44	山口市秋穂字式反田67 98番44	59	59	11	6	59

路線名	起 終 点		総延長 (m)	実延長 (m)	幅 員		舗装道 (m)
					最大(m)	最小(m)	
桜タウン4号線	山口市秋穂字式反田 6798番45	山口市秋穂字式反田67 98番45	88	88	10	6	88
桜タウン5号線	山口市秋穂字式反田 6798番48	山口市秋穂字式反田67 98番48	105	105	13	6	105
屋戸縦貫線	山口市秋穂東字加茂 5807番16	山口市秋穂東字加茂58 07番21	102	102	16	6	102
下左尾2号線	山口市秋穂東字下左 尾6752番5	山口市秋穂東字下左尾 6742番3	255	255	25	8	255
上左尾線	山口市秋穂東字上左 尾6729番1地先	山口市秋穂東字上左尾 6727番地先	80	80	20	18	80
下村花香線	山口市秋穂東字江上 6288番2地先	山口市秋穂東字花香49 97番1地先	2,685	2,685	11	4	2,685
岡山石原線	山口市阿知須4553 番1	山口市阿知須8365番1	2,469	2,469	22	4	2,469
旦北岡線	山口市阿知須927番 2	山口市阿知須1934番1	1,489	1,473	15	3	1,473
参宮道路線	山口市阿知須字上浜 田5109地先	山口市阿知須字宮ノ脇1 520番1地先	1,907	1,870	25	5	1,870
長通須田線	山口市阿知須5957 番4	山口市阿知須7078番2	2,724	2,465	17	3	2,465
東平治河内原線	山口市佐山字南鴻巣 4552番1地先	山口市阿知須字河内原 北二7328番2地先	2,120	2,120	12	2	2,120
野口焼野線	山口市阿知須字総右 エ門田8005番4地先	山口市阿知須字焼野道 ヨリ南山2423番137地	2,786	2,786	11	5	2,786
阿知須駅通り線	山口市阿知須4778 番6	山口市阿知須4747番4	99	99	20	16	99
海岸線	山口市阿知須字沖砂 郷3228番5地先	山口市阿知須字沖ノ原 三3906番1地先	1,174	1,174	23	4	1,174
縦貫線	山口市阿知須字浜田 5510番1地先	山口市阿知須字堀切山 2220番2地先	3,220	3,220	19	8	3,220
由良前仙在線	山口市阿知須字佐山 字省堂975番3地先	山口市阿知須字仙在24 60番1地先	4,013	3,917	22	5	3,917
岩倉浜線	山口市阿知須字岩倉 前二651番1地先	山口市阿知須字木船42 48番2地先	1,275	1,275	24	7	1,275
浜田飛石線	山口市阿知須4890 番1	山口市阿知須4865番8	319	319	21	9	319
小古郷岡山線	山口市阿知須字川口 3956番1地先	山口市阿知須字岡山北 4554番2地先	760	730	10	5	730
源田畑線	山口市阿知須字長浴 7418番1地先	山口市阿知須字河内原 南一7422番1地先	877	877	17	4	877
岩倉沖の原線	山口市阿知須字岩倉 前一908番1地先	山口市阿知須字朽名坂 5008番4地先	860	860	11	4	860
御米橋砂郷線	山口市阿知須2743 地先	山口市阿知須2990番1 地先	760	760	10	3	760
浜表野口線	山口市阿知須字小苗 代4690番7地先	山口市阿知須字小笹64 48番1地先	1,860	1,834	15	4	1,834
旦前線	山口市阿知須2287 番3	山口市阿知須2367番1	315	315	8	5	315
南旦ノ原線	山口市阿知須字丸沢 4901番1地先	山口市阿知須字南旦ノ 原5035番25地先	164	164	13	9	164
引野線	山口市阿知須8180 番1	山口市阿知須8264番1	347	347	10	4	347
浜表南線	山口市阿知須5301 番1	山口市阿知須5304番	112	112	12	4	112

路線名	起 終 点		総延長 (m)	実延長 (m)	幅 員		舗装道 (m)
					最大(m)	最小(m)	
御米橋岡山線	山口市阿知須字二ノ宮北4852番5	山口市阿知須字岡山649番43	1,493	1,493	14	4	1,493
小苗代線	山口市阿知須字二ノ宮北4834番1	山口市阿知須字二ノ宮北4834番4	102	102	11	7	102
二ノ宮東西線	山口市阿知須字二ノ宮北4826番1	山口市阿知須字二ノ宮北4843番7	474	443	14	6	443
前田小苗代線	山口市阿知須字前田4725番4	山口市阿知須字小苗代4674番5	938	895	13	3	895
植松堂田線	山口市阿知須4485番	山口市阿知須676番1	519	511	8	4	511
牧ノ巣沖浦線	山口市阿知須字牧ノ江199番1	山口市阿知須字牧ノ江246番6	879	804	30	2	804
丸塚線	山口市阿知須字沖浦一400番3	山口市阿知須字牧南二389	203	203	7	5	203
北向線	山口市阿知須317番1	山口市阿知須707番1	283	283	8	5	283
北砂郷木船線	山口市阿知須字北砂郷(山)2562番2地先	山口市阿知須字木船4236番1地先	999	974	10	3	974
砂郷南北1号線	山口市阿知須字砂郷新地3206番3	山口市阿知須字砂郷新地3204番5	125	125	7	6	125
砂郷南北2号線	山口市阿知須字砂郷新地3257番43	山口市阿知須字砂郷新地3257番22	96	96	6	6	96
昭和橋縄田線	山口市阿知須字木船4243番16地先	山口市阿知須字縄田一3403番2地先	361	354	17	5	354
二ノ宮1号線	山口市阿知須字尾後4633番5	山口市阿知須字尾後4646番3	513	513	12	6	513
若山臨港線	山口市阿知須字若山9013番	山口市阿知須字若山9013番3	515	515	17	3	365
浜表迫田線	山口市阿知須字大通川附5334番1	山口市阿知須字迫田前5420番4	434	434	7	6	434
若山線	山口市阿知須字築地3275番109	山口市阿知須字若山9013番2	636	636	14	10	636
中砂郷線	山口市阿知須字丸塚南一ノ切2982番1地	山口市阿知須字中砂郷3177番1地先	612	612	22	3	612
岩倉前線	山口市阿知須字岩倉前923番1	山口市阿知須字狐ヶ浴上925番3	99	99	19	5	99
木船線	山口市阿知須字木船4238番18	山口市阿知須字木船4238番1	38	38	11	9	38
犬ノ森仙在線	山口市阿知須字道角6841番1地先	山口市阿知須字亥ノ子田浴頭8426番1地先	2,094	1,908	12	2	1,908
小山2号線	山口市阿知須字前山8857番3地先	山口市阿知須字前山606番2地先	106	106	13	9	106
小山3号線	山口市阿知須8858番6	山口市阿知須600番43	127	127	10	6	127
小山4号線	山口市阿知須602番31	山口市阿知須600番50	111	111	11	6	111
塩田橋岩倉線	山口市阿知須1270番1	山口市阿知須952番1	874	799	12	5	799
飛石二ノ切線	山口市阿知須字飛石2733番5地先	山口市阿知須字船渡上2865番2地先	231	211	18	3	185
遠石1号線	山口市阿知須字遠石509番18地先	山口市阿知須字遠石509番15地先	357	351	10	4	351
浜線	山口市阿知須字二ノ宮4778番6地先	山口市阿知須字浜村4735番6地先	242	242	15	4	242

路線名	起 終 点		総延長 (m)	実延長 (m)	幅 員		舗装道 (m)
					最大(m)	最小(m)	
船渡北線	山口市阿知須字丸塚 2921番1	山口市阿知須字丸塚29 31番	154	154	17	10	154
西祝団地線	山口市阿知須字植松 北4472番1地先	山口市阿知須字植松44 83番3地先	404	404	14	4	404
飛石団地1号線	山口市阿知須字飛石 二ノ切山40番1地先	山口市阿知須字さいの 神2846番7地先	268	268	8	6	268
飛石団地2号線	山口市阿知須字船渡 上2854番5地先	山口市阿知須字船渡上 2848番21地先	308	308	11	6	308
飛石団地3号線	山口市阿知須字船渡 上2855番6地先	山口市阿知須字船渡上 2854番12地先	156	156	10	6	156
飛石団地4号線	山口市阿知須字船渡 上2848番30地先	山口市阿知須字船渡上 2848番27地先	51	51	12	6	51
縄田線	山口市阿知須字縄田 一3403番5地先	山口市阿知須字縄田三 3494番5地先	191	191	13	6	191
飛石一ノ切線	山口市阿知須字さい の神2835番8地先	山口市阿知須字船渡上 2864番1地先	204	204	23	16	204
沖の原線	山口市阿知須字沖の 原5055番3地先	山口市阿知須字上浜田 5149番3地先	535	535	9	6	535
牧村南線	山口市阿知須字牧南 村234番5	山口市阿知須字丸塚一 245番4	48	48	8	6	48
遠石3号線	山口市阿知須字沖浦 四457番1	山口市阿知須字沖浦四 458番1	174	174	12	3	174
沖浦側道線	山口市阿知須字浜田 153番2	山口市阿知須字沖浦三 434番1	580	580	13	8	580
堂田団地線	山口市阿知須字堂田 浴4420番12	山口市阿知須字堂田浴 4419番8	207	207	10	6	207
きらら浜1号線	山口市阿知須字遠石 509番71地先	山口市阿知須字遠石50 9番11地先	1,435	1,435	16	12	1,435
きらら浜2号線	山口市阿知須字遠石 509番55地先	山口市阿知須字遠石50 9番53地先	1,003	1,003	23	20	1,003
きらら浜3号線	山口市阿知須字遠石 509番74地先	山口市阿知須字遠石50 9番73地先	652	652	22	20	652
青畑2号線	山口市阿知須字銭ヶ 原下7645番1地先	山口市阿知須字焼野道 ヨリ南山2423番125地	1,063	1,063	12	10	1,063
小古祖・元折線	山口市徳地小古祖字 観音堂	山口市徳地鯖河内字元 折	6,337	6,328	16	3	6,328
下庄・丸山線	山口市徳地船路字茶 屋原	山口市徳地船路字上野	592	574	20	4	574
川口・屋敷線	山口市徳地引谷字掛	山口市徳地船路字台山	8,072	8,050	31	3	8,050
柚木・刀迫線	山口市徳地柚木字上 柚木377番	山口市徳地柚木字下長 野2192番2	2,978	2,978	17	5	2,978
薬師参道線	山口市徳地上村字中 屋敷	山口市徳地上村字薬師 ヶ浴	716	711	19	4	711
二ノ宮・山根線	山口市徳地堀字下久 保3584番地先	山口市徳地伊賀地字太 才1254番地先	490	490	33	10	490
安養地・高瀬線	山口市徳地鯖河内字 巧河内1421番1地先	山口市徳地鯖河内字徳 間草1141番1地先	130	130	21	7	130
沖田船津線	山口市徳地堀字湯面	山口市徳地伊賀地字岸 ノ上	2,785	2,316	30	3	1,938
樋ノ口・野尻線	山口市徳地岸見字下 森永	山口市徳地岸見字野尻 原	364	364	8	8	364
才谷・北野線	山口市徳地堀字中泓 2258番1地先	山口市徳地堀字北野87 8番1地先	530	385	25	3	385

路線名	起 終 点		総延長 (m)	実延長 (m)	幅 員		舗装道 (m)
					最大(m)	最小(m)	
河内・川上線	山口市徳地柚木	山口市徳地柚木	1,219	1,219	13	5	1,219
横野・乙女線	山口市徳地八坂	山口市徳地八坂	1,300	1,300	11	3	1,300
宮ノ前・中村線	山口市徳地島地字宮の前	山口市徳地島地字大蔵	119	119	7	5	119
船津・古森線	山口市徳地伊賀地字上高田927番地先	山口市徳地伊賀地字若林1548番5	2,238	2,229	12	3	2,229
佐野・小田線	山口市徳地上村字佐野1296番1地先	山口市徳地上村字小田1597番1地先	140	140	13	7	140
御所野・鯖線	山口市徳地深谷	山口市徳地鯖河内	6,929	3,895	12	3	3,605
御所野線	山口市徳地深谷字中村	山口市徳地深谷字長明	326	309	11	4	309
山畑大久保線	山口市徳地山畑字上大久保11番1地先	山口市徳地山畑字大下192番地先	273	273	12	5	273
島地・石曾根線	山口市徳地島地字中市	山口市徳地島地字石曾根	262	256	13	5	256
田屋の奥線	山口市徳地串	山口市徳地串	333	333	8	5	333
側道 連絡1号線	山口市徳地堀字	山口市徳地堀字	170	170	18	4	170
側道 連絡5号線	山口市徳地堀字	山口市徳地堀字	91	91	20	4	91
側道 連絡8号線	山口市徳地鯖河内字	山口市徳地鯖河内字	124	124	19	4	124
図書館線	山口市徳地堀字	山口市徳地堀字	167	167	9	4	167
御馬・ゆづりは線	山口市徳地船路字堂ヶ原292番1地先	山口市徳地野谷字ゆづりは687番1地先	6,337	6,160	23	3	6,139
兼用道 西川・才谷線	山口市徳地堀字西川	山口市徳地堀字上小田	1,091	1,091	8	5	1,091
引谷小学校線	山口市徳地引谷字土田934番地先	山口市徳地引谷字御供田1210番1地先	161	154	14	4	154
石曾根・中村線	山口市徳地島地字下石曾根1727番1地先	山口市徳地島地字中宮の前309番2地先	128	128	25	6	128
麻生上線	山口市徳地岸見字上甲田57番1地先	山口市徳地岸見字上甲田58番4地先	29	29	10	6	29
笹ヶ滝・小原線	山口市徳地野谷字出合1042番3地先	山口市徳地野谷字笹ヶ滝316番1地先	888	888	15	5	888
神角日向線	山口市阿東徳佐下字川尻1295番3	山口市阿東徳佐下字石道原4042番2	2,493	2,415	27	3	2,406
西側線	山口市阿東徳佐上字野坂86番4	山口市阿東徳佐下字竹添2112番2	6,173	6,173	14	5	6,173
駅通上宇津根線	山口市阿東徳佐中字上市3508番6	山口市阿東徳佐中字宇津根1329番1	3,328	3,322	24	3	3,322
沖田線	山口市阿東徳佐上字伏附3640番2	山口市阿東徳佐中字俵田547番2	1,482	1,474	11	5	1,474
東畑線	山口市阿東徳佐中字中市東村3315番4	山口市阿東徳佐中字東上3898番	1,633	1,633	11	3	1,633
封秀線	山口市阿東地福上字中市1888番	山口市阿東地福上字坂口2350番1	1,140	1,124	13	4	1,117
市井原線	山口市阿東地福下字名草1152番1	山口市阿東地福下字呼岩1311番2	596	596	26	4	587

路線名	起 終 点		総延長 (m)	実延長 (m)	幅 員		舗装道 (m)
					最大(m)	最小(m)	
たかのす牛人屋線	山口市阿東地福下字 谷尻1401番4	山口市阿東生雲東分字 立畠1854番1	2,635	2,445	24	3	2,437
地福市惣原線	山口市阿東地福上字 上市1832番5	山口市阿東地福上字下 間所1227番2	1,345	1,345	12	4	1,345
なめきわ線	山口市阿東嘉年上字 なめきわ3436番2	山口市阿東嘉年上字な めきわ3435番10	86	86	13	5	86
徳佐六市線	山口市阿東徳佐中宇 庄屋河内3181番5	山口市阿東徳佐中宇荒 瀬川3229番	2,194	2,110	12	2	2,110
朴清丸線	山口市阿東地福下字 沖2745番3	山口市阿東地福下字石 原2937番2	1,269	1,269	14	4	1,269
渡川停車場線	山口市阿東生雲東分 字野中629番	山口市阿東生雲東分字 雀垣650番	438	438	19	3	431
殿山線	山口市阿東嘉年上字 三樹縄手3023番1	山口市阿東嘉年下字和 田106番3	255	245	20	4	245
第1大迫線	山口市阿東嘉年上字 峠の浴3008番1	山口市阿東嘉年上字と ころヶ迫3183番1	930	930	15	5	930
西居坂線	山口市阿東嘉年上字 村ヶ迫2679番1	山口市阿東嘉年上字栃 ノ木2802番	363	363	17	5	363
迫田線	山口市阿東嘉年下字 柳久保3733番4	山口市阿東嘉年下字河 原芝3623番1	837	837	27	4	837
嘉年上線	山口市阿東嘉年下字 和田66番3	山口市阿東嘉年上字弥 ヶ迫299番1	4,091	4,084	24	4	4,084
野坂線	山口市阿東徳佐上宇 願成就1019番98地	山口市阿東徳佐上宇願 成就12番1地先	518	518	7	5	518
鍋倉東線	山口市阿東徳佐下宇 とびや1208番1	山口市阿東地福上宇東 横瀬1145番3	1,372	1,372	21	2	1,372
鍋倉線	山口市阿東徳佐下宇 原川1408番1	山口市阿東徳佐下宇山 きわ1462番1	512	512	10	5	512
徳佐中央線	山口市阿東徳佐上宇 佐那口910番1	山口市阿東徳佐中宇古 馬場1078番3	3,293	3,278	15	6	3,278
大久保線	山口市阿東徳佐下宇 上ヶ原2279番1	山口市阿東徳佐下宇元 山1450番1	815	776	18	4	776
願成就温泉線	山口市阿東徳佐上宇 般方2番117	山口市阿東徳佐上宇般 方2番116	325	244	17	7	244
さくら小学校線	山口市阿東地福上宇 木内名1964番5	山口市阿東地福上宇西 ノ沢1334番5	490	490	18	3	490
古屋敷線	山口市阿東地福下宇 古屋敷420番1	山口市阿東地福下宇古 屋敷235番4	239	239	16	7	239
若小幡線	山口市阿東地福上宇 八幡原2253番3	山口市阿東地福下宇上 小山2636番1	1,503	1,503	21	7	1,503
中郷団地線	山口市阿東篠目字臺 1385番3	山口市阿東篠目字臺13 86番6	427	427	10	5	427
中郷細野線	山口市阿東篠目字市 ヶ原1398番1	山口市阿東篠目字宮ノ 前1010番2	1,294	1,294	13	4	1,294
町線	山口市阿東蔵目喜宇 木和田1604番3地先	山口市阿東蔵目喜宇銅 町1751番1地先	1,326	1,326	18	3	1,326
白井谷須の原線	山口市阿東蔵目喜宇 白井谷2929番	山口市阿東蔵目喜宇竹 の内2419番3	2,228	2,228	12	5	2,228
九箱線	山口市阿東生雲中宇 九箱186番8	山口市阿東生雲中宇相 107番5	59	59	10	6	59
木和田線	山口市阿東生雲中宇 柿の草2464番1	山口市阿東蔵目喜宇木 和田1595番2	2,022	2,010	26	6	2,010



## (2) 地区別市道路線数及び延長

(令和5年4月1日現在)

地区	級 総延長(m)	路線数	実延長(m)	1 級		2 級		その他	
				数	延長(m)	数	延長(m)	数	延長(m)
山 口	754,813	1,135	732,022	71	116,351	64	124,477	1,000	491,194
小 郡	127,447	330	124,562	22	24,074	14	16,497	294	83,991
秋 穂	58,040	85	56,144	19	21,471	8	5,480	58	29,194
阿 知 須	98,889	151	96,747	14	25,637	13	15,921	124	55,188
徳 地	272,213	345	248,667	19	53,997	32	55,162	294	139,508
阿 東	254,514	313	244,679	20	47,836	40	50,804	253	146,039
合 計	1,565,916	2,359	1,502,821	165	289,366	171	268,341	2,023	945,114

## (3) 地区別市道舗装率

(各年度5月1日現在)

区分	年度	R3 年度		R4 年度		R5 年度	
		実延長(m)	舗装率(%)	実延長(m)	舗装率(%)	実延長(m)	舗装率(%)
山 口		729,603	98.18	730,316	98.20	732,022	98.21
小 郡		124,198	99.08	124,481	99.08	124,562	99.08
秋 穂		56,144	97.40	56,144	97.40	56,144	97.4
阿 知 須		96,746	95.20	96,746	95.20	96,747	95.2
徳 地		248,667	94.36	248,667	94.36	248,667	94.36
阿 東		244,679	95.03	244,680	95.03	244,680	95.03
計		1,500,037	96.89	1,501,034	96.90	1,502,822	96.9

#### (4) 国・県道・有料道路

※数値について、国道のうち国土交通省が直轄で管理する2号、9号と有料道路は令和4年4月1日現在のもの。  
それ以外の県の管理する国道、県道については令和3年4月1日現在のもの。

区分	路線数	実延長	舗装延長	舗装率
国道	8本	176.86 km	176.86 km	100.0 %
県道	49本	398.00 km	387.96 km	97.5 %
有料道路	2本	54.74 km	54.74 km	100.0 %

名称	区間	実延長 (km)	路面状況	
			砂利道	舗装道
国道				
2号	鑄銭司、防府市境一割木峠、宇部市境	14.49	—	14.49
9号	野坂峠、島根県境一小郡国道2号分岐	56.87	—	56.87
190号	江崎国道2号分岐点一阿知須宇部市境	6.74	—	6.74
262号	下小鱈、防府市境一杖坂萩市境	14.40	—	14.40
315号	周南市境一萩市境	26.06	—	26.06
376号	山口市宮野上一周南市境	26.50	—	26.50
435号	大峠美祢市境一吉敷国道9号分岐点	7.58	—	7.58
489号	周南市境一阿東国道9号分岐点	24.22	—	24.22
主要県道				
山口宇部線	朝田宮野大歳終点一宇部市境	20.87	—	20.87
徳山徳地線	周南市境一国道376号分岐点	8.61	—	8.61
萩篠生線	阿東生雲東分国道9号分岐点一萩市吉部境	12.96	—	12.96
萩津和野線	阿東嘉年上国道315号分岐点一馬草峠島根県境	3.41	—	3.41
山口防府線	白石一千切峠防府市境	11.88	—	11.88
防府徳地線	防府市境一国道376号分岐点	3.91	—	3.91
宇部防府線	防府市大道境一宇部市境	20.25	—	20.25
山口鹿野線	大内矢田国道262号分岐点一周南市境	31.61	—	31.61
山口徳山線	桜ヶ峠防府市境一下小鱈国道262号分岐点	9.58	—	9.58
小郡三隅線	国道9号分岐点一美祢市境	6.19	—	6.19
山口小郡秋徳線	宮島町山口防府線分岐点一秋徳県道25号線分岐点	21.10	—	21.10
山口旭線	下堅小路宮野大歳線分岐点一坂堂峠萩市境	8.90	—	8.90
一般県道				
柿木山口線	島根県境仏峠一仁保中郷国道376号分岐点	24.59	—	24.59
湯野山畑線	周南市湯野境一徳地国道376号分岐点	5.90	—	5.90
串夜市線	徳地徳山徳地線分岐点一周南市境	0.54	—	0.54
三田尻港徳地線	防府市中山境一徳地国道376号分岐点	6.60	—	6.60
串戸田線	徳山徳地線分岐点一国道376号分岐点	4.54	—	4.54
山口秋徳線	中河原宮野大歳線分岐点一秋徳東交差点宇部防府線分岐点	22.21	—	22.21
宮野上佐々並線	宮野上国道9号分岐点一萩市佐々並境	7.23	0.03	7.20
仁保中郷奈美線	仁保中郷国道376号分岐点一桜ヶ峠防府市境	6.48	—	6.48
開作上嘉川停車場線	名田島新開作上一上嘉川駅前	4.25	—	4.25
陶湯田線	陶国道2号分岐点一神田町国道9号分岐点	8.32	2.30	6.02
宮野上山口停車場線	宮野上国道376号分岐点一山口駅前	6.06	0.41	5.65
香山園公園線	香山園入り口一下堅小路宮野大歳線分岐点	0.22	—	0.22
巖島早間田線	県庁前一中河原町宮野大歳線分岐点	0.76	—	0.76
宮野大歳線	宮野上国道9号分岐点一朝田山口宇部線分岐点	9.03	—	9.03
山口停車場線	山口駅一山口地裁交差点	0.00	—	0.00
湯田停車場線	湯田温泉駅前一葵一丁目陶湯田線分岐点	0.56	—	0.56
四辻停車場線	四辻駅一鑄銭司山口秋徳線分岐点	0.26	—	0.26
山口阿知須宇部線	陶山口小郡秋徳線分岐点一宇部市岐波境	14.10	—	14.10
きらら浜沖の原線	阿知須遠石一国道190号分岐点	2.29	—	2.29
新山口(停)長谷線	新山口駅一小郡下郷山口宇部線分岐点	0.92	—	0.92

名 称	区 間	実延長 (km)	路面状況	
			砂利道	舗装道
善 和 阿 知 須 線	宇部市善和境—阿知須国道190号分岐点	4.58	—	4.58
伊 佐 吉 部 山 口 線	嘉川中畑宇部市境—江崎国道2号国道9号分岐点	3.81	—	3.81
美 祢 小 郡 線	宇部市小野境—小郡三隅線分岐点	2.15	—	2.15
萩 長 門 峡 線	阿東蔵目喜—阿東生雲中	4.48	—	4.48
迫 田 篠 目 停 車 場 線	阿東嘉年下国道315号分岐点—阿東篠目駅前	21.04	—	21.04
篠 目 徳 佐 下 線	阿東生雲東分国道9号分岐点—阿東徳佐下国道315号分岐点	16.38	0.04	16.34
徳 佐 停 車 場 線	阿東徳佐下国道9号分岐点—阿東徳佐駅前	0.36	—	0.36
高 佐 下 阿 東 線	萩市高佐下境—阿東生雲西分	12.51	—	12.51
福 井 上 蔵 目 喜 線	萩市福井上境—阿東蔵目喜	4.07	—	4.07
十 種 ヶ 峰 線	阿東市ノ瀬国道315号分岐点—阿東十種ヶ峰	1.92	—	1.92
引 谷 篠 目 線	徳地山口鹿野線分岐点—阿東生雲東分国道9号分岐点	12.42	1.60	10.82
江 崎 陶 線	江崎国道2号分岐点—陶国道2号分岐点	9.12	—	9.12
大 海 秋 穂 二 島 線	秋穂東宇部防府線分岐点—秋穂二島宇部防府線分岐点	4.30	—	4.30
吉 部 下 篠 目 線	阿東生雲中—阿東生雲東分	7.68	3.87	3.81
大 内 右 田 線	小鯖山口防府線分岐点—上小鯖防府市境	2.68	1.76	0.92
秋 穂 港 線	秋穂東花香—宇部防府線分岐点	4.48	0.04	4.44
新 山 口 ( 停 ) 上 郷 線	小郡下郷駅南—小郡柳田国道9号分岐点	1.92	—	1.92

名 称	区 間	実延長 (km)	路面状況	
			砂利道	舗装道
有 料 道 路				
中 国 自 動 車 道	徳地周南市境—小郡美祢市境	46.76	0.00	46.76
山 陽 自 動 車 道	平川吉野—防府市境	7.98	0.00	7.98

## (5) 地区別橋梁数及び延長

(令和5年4月1日現在)

地 区	橋 梁		種 別		
	個 所	延長(m)	鉄 筋	石 造	木 造
山 口	633	7,631	630	3	0
小 郡	128	1,815	123	5	0
秋 穂	19	83	19	0	0
阿 知 須	57	661	57	0	0
徳 地	257	3,973	256	1	0
阿 東	249	3,417	249	0	0
合 計	1,343	17,580	1,334	9	0

## (6) 道路工事状況 (4年度)

道路新設改良工事
3,281m

## (7) 交通安全対策事業

年 度	30年度	元年度	2年度	3年度	4年度
歩 道 施 設	310m	355m	606m	956m	1358.9m
交 差 点 改 良	3ヶ所	2ヶ所	2ヶ所	3ヶ所	1ヶ所
防 護 さ く 設 置	L=1,031m	L=505m	L=413m	L=592m	L=647m
区 画 線 設 置	L=5,602m	L=10,964m	L=7,174m	L=8,016m	L=6,911m
道路反射鏡等設置	66本	80本	15本	46本	77本

## 6. 河 川 (一 級)

河 川 名	区 域		流路延長	指 定 年 月 日
	上 流 端	下 流 端		
佐 波 川 水 系				
佐 波 川		山口市徳地柚木字山田 3322 番地先の市道橋下流端	56,495 うち直轄区間 27,870	大 6. 6. 26 昭 5. 11. 24 昭 26. 12. 11 昭 41. 4. 1 昭 48. 4. 12
新 田 川		山口市徳地伊賀地字山崎 1121 番の 1 地先の農道橋下流端	佐 波 川 へ の 合 流 点	1,150 昭 49. 4. 11
二ノ宮川		山口市徳地堀字狼岩 4249 番地先の県道橋下流端	〃	3,500 昭 48. 4. 12
島 地 川	左 岸 右 岸	周南市大字巢山字ソリ 2412 番の 2 地先 周南市大字巢山字橋詰 1574 番地先	〃	25,140 うち直轄区間 6,600 昭 5. 11. 24 昭 26. 12. 11 昭 41. 4. 1
矢 井 川		藤木川の合流点	島 地 川 へ の 合 流 点	3,500 昭 41. 4. 1
立 石 川		山口市徳地藤木字迫 1492 番の 2 地先の県道橋下流端	矢 井 川 へ の 合 流 点	2,100 昭 49. 4. 11
串 川		山口市徳地鯖河内字むくろさこ 770 番地先の砂防堰堤下流端	島 地 川 へ の 合 流 点	9,055 昭 40. 3. 31 昭 41. 4. 1 昭 49. 4. 11
上 角 川	左 岸 右 岸	山口市徳地鯖河内字鹿ノ地 86 番地先 山口市徳地鯖河内字鹿ノ地 83 番地先	串 川 へ の 合 流 点	1,887 昭 49. 4. 11
御 所 野 川		山口市徳地深谷字高巢ヶ垣 336 番の 1 地先の砂防堰堤下流端	佐 波 川 へ の 合 流 点	2,995 昭 49. 4. 11
三 谷 川	左 岸 右 岸	山口市徳地三谷字河原 1910 番地先 山口市徳地三谷字羽高日原 2032 番地先	〃	7,300 昭 26. 12. 11 昭 41. 4. 1
奥 河 内 川	左 岸 右 岸	山口市徳地船路字落合 313 番の 2 地先 山口市徳地船路字山の口 1667 番の 1 地先	〃	3,500 昭 41. 4. 1
引 谷 川	左 岸 右 岸	山口市徳地引谷字下瀬戸 1718 番の 2 地先 山口市徳地引谷字瀬戸中原 1723 番地先	〃	11,300 昭 40. 3. 31 昭 41. 4. 1 昭 43. 4. 20
引 廻 川		山口市徳地引谷字下大浴 1025 番の 1 地先の市道橋下流端	引 谷 川 へ の 合 流 点	1,645 昭 51. 5. 10
野 谷 川	左 岸 右 岸	山口市徳地野谷字下判の田 2516 番地先 山口市徳地野谷字吉田 2763 番地先	〃	3,000 昭 43. 4. 20
白 井 谷 川	左 岸 右 岸	山口市徳地野谷字丸子 494 番の 1 地先 山口市徳地野谷字北谷 496 番の 3 地先	野 谷 川 へ の 合 流 点	2,250 昭 47. 5. 4
高 巢 川	左 岸 右 岸	山口市徳地柚木字上小河内 960 番地先 山口市徳地柚木字小河内 1908 番の 2 地先	佐 波 川 へ の 合 流 点	1,650 昭 49. 4. 11

## 7. 河 川 (二 級)

河 川 名	区 域		流路延長	指 定 年 月 日	
	上 流 端	下 流 端			
榎 野 川 水 系					
榎 野 川	左 岸	山口市宮野上字荒谷2634番の1地先	海	30,300	大 6. 6. 26 昭 5. 11. 24 昭52. 4. 1
	右 岸	山口市宮野上字荒谷2634番の1地先			
千 見 折 川	左 岸	山口市嘉川字河添1818番1地先	榎野川への 合 流 点	3,160	昭36. 11. 1 昭57. 7. 27
	右 岸	山口市嘉川字太郎丸1917番地先			
九 田 川	左 岸	山口市平井字姫山115番地先	"	6,800	昭32. 11. 1 昭54. 5. 1
	右 岸	山口市平井字姫山110番2地先			
吉 敷 川		山口市吉敷字今茶屋寺領寺川合流点	"	6,260	昭 5. 11. 24
木 崎 川	左 岸	山口市吉敷字下滝1739番地先	吉敷川への 合 流 点	3,450	昭47. 4. 1
	右 岸	山口市吉敷字上滝1740番地先			
錦 川	左 岸	山口市上宇野令字清水2853番地の23地先	"	4,500	昭36. 11. 1
	右 岸	山口市上宇野令字辻丸2463番地先			
前 田 川		錦川からの分派点	錦川への 合 流 点	2,685	昭38. 12. 10 平10. 10. 13
一 の 坂 川	左 岸	山口市上宇野令字原田1225番の4地先	榎野川への 合 流 点	5,250	昭36. 11. 1 昭44. 4. 1
	右 岸	山口市上宇野令字下中山1351番地先			
仁 保 川	左 岸	山口市仁保上郷字岩倉2149番の1地先	"	17,160	昭 5. 11. 24
	右 岸	山口市仁保上郷字岩倉1743番地先 (岩倉川合流点)			
問 田 川	左 岸	山口市下小鯖字下条面3761番地先	仁保川への 合 流 点	9,900	昭 5. 11. 24
	右 岸	山口市下小鯖字橋本3773番地先 (門前川の合流点)			
菅 内 川	左 岸	山口市大内御堀字川頭4324の1番地先	問田川への 合 流 点	2,000	昭32. 11. 1
	右 岸	山口市大内御堀字仁王堂4398の2番地先			
小 鯖 川	左 岸	山口市上小鯖字徳本1897番地先 (河原川合流点から)	"	3,500	昭26. 12. 11
	右 岸	山口市上小鯖字片山1917番地先			
浅 地 川	左 岸	山口市仁保中郷字養着2556番地の1地先	仁保川への 合 流 点	3,200	昭26. 12. 11
	右 岸	山口市仁保中郷字横原2510番地の1地先			
牧 川 川	左 岸	山口市仁保中郷字道祖本3022番地先	浅地川への 合 流 点	2,600	昭28. 6. 1
	右 岸	山口市仁保中郷字道祖向3009番地の1地先			
坂 本 川	左 岸	山口市仁保中郷字惣水 (水尻川合流点から)	仁保川への 合 流 点	3,700	昭14. 4. 26
	右 岸	山口市仁保中郷字東坂本 (水尻川合流点から)			
石 坂 川	左 岸	山口市仁保中郷字古河内1326番地先	坂本川への 合 流 点	1,270	昭48. 3. 31
	右 岸	山口市仁保中郷字下内ヶ峠1389番地先			

河川名	区 域		流路延長	指 定 年 月 日	
	上 流 端	下 流 端			
並 山 川	左 岸	山口市仁保中郷字下溜り水6295番の1地先	坂本川への 合流点	2,750	昭48. 3. 31
	右 岸	山口市仁保中郷字溜り水6333番の1地先			
油 川	左 岸	山口市宮野下字妙善谷2765番地先	榎野川への 合流点	3,616	昭38. 12. 10
	右 岸	山口市宮野下字御用院2761番地先			
古 甲 川	左 岸	山口市宮野上字二反地3404番地先	"	2,820	昭48. 3. 31
	右 岸	山口市宮野上字古川屋敷3429番の2地先			
金 山 川	左 岸	山口市宮野上字滝の下570番の4地先	"	650	昭52. 4. 1
	右 岸	山口市宮野上字滝の下570番の4地先			
朝 田 川	左 岸	山口市朝田字打島東2205番2地先	"	1,560	昭54. 5. 1
	右 岸	山口市朝田字西打島2207番1地先			
四 十 八 瀬 川	左 岸	山口市小郡上郷字原河内東97番地先	"	8,940	昭28. 6. 1 昭48. 3. 31
	右 岸	山口市小郡上郷字原河内241番地先			
鍛 冶 畑 川	左 岸	山口市小郡上郷字小迫703番2地先	"	3,800	昭51. 4. 1
	右 岸	山口市小郡上郷字長通669番1地先			
山 田 川	左 岸	山口市小郡真名字字と路1242番の1地先	四 十 八 瀬 川 への合流点	2,390	昭48. 3. 31
	右 岸	山口市小郡真名字山田1218番の1地先			
茶 屋 川	左 岸	山口市小郡上郷字原村2043番地先	榎野川への 合流点	940	昭54. 5. 1
	右 岸	山口市小郡上郷字光成1526番地先			
長 沢 川 水 系					
長 沢 川	左 岸	山口市秋穂二島字幸田原17371番地先 (仁光寺川合流点から)	海	4,000	昭26. 12. 11
	右 岸	山口市秋穂二島字原田6890番地先 (仁光寺川合流点から)			
天 田 川	左 岸	山口市秋穂西字チロリ241番地先	長 沢 川 への 合流点	2,100	昭44. 4. 1
	右 岸	山口市秋穂西字外屋巻ノ切1146番地先			
南 若 川 水 系					
南 若 川	左 岸	山口市鑄銭司字松杭3230番地先 (尺田川合流点から)	海	8,600	昭20. 5. 1 昭28. 6. 1
	右 岸	山口市鑄銭司字大歳3771番地の1地先			
金 毛 川	左 岸	山口市鑄銭司字都合利244番地先	南 若 川 への 合流点	3,210	昭48. 3. 31
	右 岸	山口市鑄銭司字宮ノ本297番の2地先			
百 谷 川	左 岸	山口市陶字手斧磨1347番の1地先	"	3,070	昭48. 3. 31
	右 岸	山口市陶字峠下1348番地先			
幸 之 江 川 水 系					
幸 之 江 川	左 岸	山口市嘉川字向西1896番地先	海	3,032	昭38. 12. 10
	右 岸	山口市江崎字東今津2075番地先			
今 津 川	左 岸	山口市江崎字水分4227番の1地先	幸 之 江 川 への 合流点	2,700	昭44. 4. 1
	右 岸	山口市江崎字出合北3811番の1地先			

河川名	区 域		流路延長	指 定 年 月 日	
	上 流 端	下 流 端			
土 路 石 川 水 系					
由 良 川	左 岸	山口市佐山字田代4540番地先	土 路 石 川 への合流点	1,500	昭36.11.1
	右 岸	山口市佐山字田代4540番地先			
土 路 石 川	左 岸	山口市阿知須字上ヶ原第7235番の2地先	海	6,300	昭20.5.1
	右 岸	山口市阿知須字井手ノ内第7200番地先			
井 関 川 水 系					
井 関 川	左 岸	山口市阿知須字大坪7683番地先	河 口	9,000	昭28.6.1 昭48.3.31
	右 岸	山口市阿知須字堀田7697番地先			
阿 武 川 水 系					
阿 武 川 (下流は萩市)	左 岸	山口市阿東嘉年上字石椋2017番地先	海	82,200	大 6.6.26 昭 5.11.24 昭28.6.1 昭42.4.1
	右 岸	山口市阿東嘉年上字宮本田2011番地先			
蔵 目 喜 川 (上流は萩市)	左 岸	萩市片俣字柏木555番地先	阿 武 川 への 合 流 点	25,280	昭20.5.1 昭32.11.1 昭38.12.10 昭42.4.1
	右 岸	萩市片俣字柏木555番地先			
赤 松 川	左 岸	山口市阿東蔵目喜字奥赤松360番地先	蔵 目 喜 川 への 合 流 点	3,500	昭42.4.1
	右 岸	山口市阿東蔵目喜字奥赤松359番地先			
白 井 谷 川	左 岸	山口市阿東蔵目喜字四郎殿舎1498番地先	蔵 目 喜 川 への 合 流 点	3,000	昭42.4.1
	右 岸	山口市阿東蔵目喜字四郎殿舎1498番地先			
生 雲 川	左 岸	山口市阿東生雲西分字長戸呂1760番13地先	阿 武 川 への 合 流 点	12,940	昭14.4.26 昭46.4.1
	右 岸	山口市阿東生雲西分字頼白3番1地先			
奥 沢 田 川	左 岸	山口市阿東生雲中字奥沢田1367番地先	生 雲 川 への 合 流 点	700	昭42.4.1
	右 岸	山口市阿東生雲中字奥沢田2263番地先			
谷 川	左 岸	山口市阿東生雲中字堂ヶ浴58番1地先	生 雲 川 への 合 流 点	2,000	昭42.4.1
	右 岸	山口市阿東生雲中字堂ヶ浴58番1地先			
正 地 川	左 岸	山口市阿東生雲西分字正地1827番地先	生 雲 川 への 合 流 点	1,400	昭42.4.1
	右 岸	山口市阿東生雲西分字正地1652番1地先			
矢 柱 川	左 岸	山口市阿東生雲西分字滑台1809番5地先	生 雲 川 への 合 流 点	1,000	昭42.4.1
	右 岸	山口市阿東生雲西分字五平1316番地先			
田 野 川	左 岸	山口市阿東生雲西分字梨原1791番8地先	生 雲 川 への 合 流 点	1,000	昭44.4.1
	右 岸	山口市阿東生雲西分字梨原491番2地先			
入 谷 川	左 岸	山口市阿東生雲西分字長通り1263番地先	生 雲 川 への 合 流 点	1,000	昭44.4.1
	右 岸	山口市阿東生雲西分字長通り277番1地先			
篠 目 川	左 岸	山口市阿東篠目字台河内1696番地先 (見付川合流点から)	阿 武 川 への 合 流 点	6,000	昭26.12.11
	右 岸	山口市阿東篠目字下林2481番地先 (見付川合流点から)			
三 谷 川	左 岸	山口市阿東生雲東分字中大谷第2022番地先	阿 武 川 への 合 流 点	4,300	昭40.3.31
	右 岸	山口市阿東生雲東分字中大谷第2230番地先			



河川名	区 域		流路延長	指 定 年 月 日	
	上 流 端	下 流 端			
朴 川	左 岸	山口市阿東地福下字赤迫第3007番地先	阿武川への 合流点	3,400	昭39. 5. 26
	右 岸	山口市阿東地福下字中の久保第2314番地先			
熊ヶ瀬川	左 岸	山口市阿東地福上字宮ノ原643番1地先	阿武川への 合流点	1,910	昭46. 4. 1
	右 岸	山口市阿東地福上字市710番5地先			
長 谷 川	左 岸	山口市阿東地福上字地吉口第617番地先	阿武川への 合流点	3,852	昭39. 5. 26
	右 岸	山口市阿東地福上字中小山1716番地先			
下 谷 川	左 岸	山口市阿東徳佐下字山崎第11の22番地先	阿武川への 合流点	3,053	昭39. 5. 26
	右 岸	山口市阿東徳佐下字山崎第11の35番地先			
市 川	左 岸	山口市阿東徳佐中字南迫口1577番3地先	阿武川への 合流点	1,700	昭42. 4. 1
	右 岸	山口市阿東徳佐中字南迫口1578番6地先			
沖 田 川	左 岸	山口市阿東徳佐上字鹿堀1393番地先	阿武川への 合流点	8,400	昭28. 6. 1 昭41. 4. 1 昭46. 4. 1
	右 岸	山口市阿東徳佐上字大坪1225番地先			
市 場 川	左 岸	山口市阿東徳佐上字弘安4253番3地先	沖田川への 合流点	3,000	昭44. 4. 1
	右 岸	山口市阿東徳佐上字塩田3394番地先			
不 幸 寺 川	左 岸	山口市阿東徳佐上字半久380番7地先	沖田川への 合流点	3,300	昭44. 4. 1
	右 岸	山口市阿東徳佐上字半久380番1地先			
油 免 川	左 岸	山口市阿東嘉年下字寺屋敷1671番1地先	阿武川への 合流点	2,500	昭48. 3. 31
	右 岸	山口市阿東嘉年下字寺屋敷2763番地先			
井 戸 川	左 岸	山口市阿東嘉年下字潜木495番1地先	阿武川への 合流点	2,000	昭46. 4. 1
	右 岸	山口市阿東嘉年下字大番557番地先			

## 8. 河 川 (準 用)

河 川 名	区 域		流路延長	指 定 年 月 日	
	上 流 端	下 流 端			
榎 野 川 水 系					
一 貫 野 川	左 岸	山口市仁保中郷字向イ尻6571	坂 本 川 へ の 合 流 点	5,100	平 3.12. 1
	右 岸	山口市仁保中郷字上祖父ヶ原5814			
鯖 山 川	左 岸	山口市下小鯖字井手口3255番2地先	間 田 川 へ の 合 流 点	2,800	平 3.12. 1 平 7. 4. 7
	右 岸	山口市下小鯖字内山3270番第2地先			
長 谷 川	左 岸	山口市大内御堀字下高尾520-1	仁 保 川 へ の 合 流 点	490	平 3.12. 1
	右 岸	山口市大内御堀字上河内467-2			
仁 保 地 川	左 岸	山口市宮野上字信藤2119	榎 野 川 へ の 合 流 点	1,070	平 3.12. 1
	右 岸	山口市宮野上字下金堀1926-2			
西 の 浴 川	左 岸	山口市巾尾字佐切丁下1377	吉 敷 川 へ の 合 流 点	3,520	平 3.12. 1
	右 岸	山口市巾尾字台ノ田上1336			
朝 田 川	左 岸	山口市朝田字百合野2454-1	二 級 河 川 朝 田 川 へ の 合 流 点	600	平 3.12. 1
	右 岸	山口市朝田字唐笠2364			
大 塚 川	左 岸	山口市吉田字河内2494-2	九 田 川 へ の 合 流 点	1,810	平 3.12. 1
	右 岸	山口市吉田字中河内2477-7			
河 内 川	左 岸	山口市嘉川字西ノ浴2198	千 見 折 川 へ の 合 流 点	1,900	平18. 7. 1
	右 岸	山口市嘉川字長田3256			
桂 ヶ 谷 川	左 岸	山口市小郡上郷字坊田2861番地先	二級河川四十八 瀬川への合流点	1,200	昭50. 6. 6
	右 岸	山口市小郡上郷字坊田2835番地先			
四 十 八 瀬 川	左 岸	山口市小郡上郷字中ノ尾第弐99番地先	二級河川四十八 瀬川への上流端	1,500	昭50. 6. 6
	右 岸	山口市小郡上郷字萬三郎199番地先			
茶 屋 川	左 岸	山口市小郡上郷字入浴2255番地先	左 岸 山口市小郡上郷 字入浴2043番地 先 右 岸 山口市小郡上郷 字光成1526番地 1地先	1,157	昭53. 9. 11
	右 岸	山口市小郡上郷字入浴2255番地先			
中 畑 川	左 岸	山口市小郡上郷字柳通り783番地先	二級河川四十八 瀬川への合流点	1,300	昭50. 6. 6
	右 岸	山口市小郡上郷字峠805番地先			
山 田 川	左 岸	山口市小郡真名字字と路1240番の1地先	二級河川山田川 上 流 端	600	昭50. 6. 6
	右 岸	山口市小郡上郷字峠ヶ原457番の1地先			

河川名	区 域		流路延長	指 定 年 月 日	
	上 流 端	下 流 端			
南 若 川 水 系					
綾 木 川	左 岸	山口市鑄銭司字四ツ辻5997-1	南 若 川 へ の 合 流 点	1,080	平 3.12. 1
	右 岸	山口市陶字建石1371-2			
高 橋 川	左 岸	山口市鑄銭司字大河内2442-1	南 若 川 へ の 合 流 点	2,300	平 3.12. 1
	右 岸	山口市鑄銭司字上ヶ原1981-1			
中 川 水 系					
中 川	左 岸	山口市名田島字老ノ切2232番地先	海	2,310	平 8. 4. 1
	右 岸	山口市名田島字老ノ切2233番4地先			
堰 戸 川 水 系					
堰 戸 川	左 岸	山口市秋穂二島字三町3441-1	左 岸 山口市秋穂二島 字三町986 右 岸 山口市秋穂二島 字南ノ前老ノ切 982-2	340	平 3.12. 1
	右 岸	山口市秋穂二島字自力老3522-2			
土 路 石 川 水 系					
須 川 川	左 岸	山口市佐山字一ノ森下3784-1	由 良 川 へ の 合 流 点	610	平 3.12. 1
	右 岸	山口市佐山字下条3780-1			
江 畑 川	左 岸	山口市阿知須字焼野道より北山1389番70 地先	二 級 河 川 土 路 石 川 へ の 合 流 点	860	平 6. 2. 21
	右 岸	山口市阿知須字源田畑上1276番地先			
佐 波 川 水 系					
志 手 原 川	左 岸	山口市徳地伊賀地字志手原194番の1地先	佐 波 川 へ の 合 流 点	1,200	昭63. 4. 25
	右 岸	山口市徳地伊賀地字光堂369番の1地先			
瀬 戸 原 川	左 岸	山口市徳地引谷字瀬戸788番の1地先	引 谷 川 へ の 合 流 点	308	昭63. 4. 25
	右 岸	山口市徳地引谷字柳ヶ浴1786番の1地先			
引 谷 川	左 岸	山口市徳地引谷字後谷1769番の1地先	左 岸 山口市徳地引谷 字下瀬戸1718番 の2地先 右 岸 山口市徳地引谷 字瀬戸中1723番 地先	540	昭63. 4. 25
	右 岸	山口市徳地引谷字後谷1764番地先			
古 森 川	左 岸	山口市徳地伊賀地字宮田1285番の1地先	佐 波 川 へ の 合 流 点	700	昭63. 4. 25
	右 岸	山口市徳地伊賀地字山田910番の1地先			

河川名	区 域		流路延長	指 定 年 月 日	
	上 流 端	下 流 端			
阿 武 川 水 系					
開籠川	左岸 右岸	山口市阿東嘉年上字清水 272 地先 山口市阿東嘉年上字崩下 204 地先	二級河川阿武川 への合流点	1,000	昭 49. 8. 21
堂免川	左岸 右岸	山口市阿東嘉年上字神田久保 641 地先 山口市阿東嘉年上字平野台655地先	〃	600	〃
神田川	左岸 右岸	山口市阿東嘉年上字水出 1186 地先 山口市阿東嘉年上字水出1185地先	出 戸 川 への合流点	500	〃
出戸川	左岸 右岸	山口市阿東嘉年上字宮ノ前 1284-1 地先 山口市阿東嘉年上字登尾1285-1地先	二級河川阿武川 への合流点	1,000	昭 62. 6. 24
居坂川	左岸 右岸	山口市阿東嘉年上字はさま 2742 地先 山口市阿東嘉年上字はさま2741地先	〃	1,300	昭 49. 8. 21
大迫川	左岸 右岸	山口市阿東嘉年上字介光 3093 地先 山口市阿東嘉年上字花の木3147地先	〃	800	〃
火打原川	左岸 右岸	山口市阿東嘉年下字陶車木 1045 地先 山口市阿東嘉年下字陶車木向1022地先	〃	1,500	〃
谷川	左岸 右岸	山口市阿東嘉年下字井手ヶ浴 2523 地先 山口市阿東嘉年下字井手ヶ浴1886-1地先	〃	800	〃
下畑川	左岸 右岸	山口市阿東嘉年下字市の瀬 2537 地先 山口市阿東嘉年下字反代1994地先	〃	300	〃
毛木屋川	左岸 右岸	山口市阿東嘉年下字毛木屋 2547 地先 山口市阿東嘉年下字毛木屋2194地先	〃	300	〃
秋桐川	左岸 右岸	山口市阿東嘉年下字藤原 2595 地先 山口市阿東嘉年下字藤原2414地先	〃	650	〃
西ヶ峠川	左岸 右岸	山口市阿東嘉年下字神角峠 3387 地先 山口市阿東嘉年下字神角峠3391地先	秋 桐 川 への合流点	200	〃
中村川	左岸 右岸	山口市阿東嘉年下字荒神平 1166 地先 山口市阿東嘉年下字寺床 3567-1 地先	二級河川阿武川 への合流点	350	〃
田野峠川	左岸 右岸	山口市阿東嘉年下字疫神前 3706 地先 山口市阿東嘉年下字田野峠 1206 地先	〃	250	〃
山用川	左岸 右岸	山口市阿東嘉年下字地福峠 3796 地先 山口市阿東嘉年下字瀬戸浴 1252 地先	〃	400	〃
双子川	左岸 右岸	山口市阿東嘉年下字湯船 2482 地先 山口市阿東嘉年下字湯船 3905 地先	〃	200	〃

河川名	区 域		流路延長	指 定 年 月 日	
	上 流 端	下 流 端			
石道原川	左岸 右岸	山口市阿東徳佐下字山田下 1592 地先 山口市阿東徳佐下字石道原 3994 地先	山 田 川 への合流点	400	昭 49. 8. 21
山田川	左岸 右岸	山口市阿東徳佐下字中屋 1729 地先 山口市阿東徳佐下字大迫3561地先	神 角 川 への合流点	700	〃
神角川	左岸 右岸	山口市阿東徳佐下字柿畑 3762-2 地先 山口市阿東徳佐下字百合野3821地先	二級河川阿武川 への合流点	2,800	〃
日向川	左岸 右岸	山口市阿東徳佐下字日ノ向上 3050-1 地先 山口市阿東徳佐下字日ノ向上地先	〃	200	〃
すたい谷川	左岸 右岸	山口市阿東徳佐下字すたれ 2654 地先 山口市阿東徳佐下字すたれ2658-1地先	〃	250	〃
南河内川	左岸 右岸	山口市阿東徳佐下字原山 2801 地先 山口市阿東徳佐下字原山2797地先	〃	800	〃
福谷川	左岸 右岸	山口市阿東徳佐中宇堀田原 2892 地先 山口市阿東徳佐中宇上堀田原1466-13地先	〃	500	〃
開作川	左岸 右岸	山口市阿東徳佐下字栃原 762 地先 山口市阿東徳佐下字久保上543-1地先	〃	700	〃
栃谷川	左岸 右岸	山口市阿東徳佐下字二栃原 826 地先 山口市阿東徳佐下字二栃原825地先	〃	900	〃
倉田川	左岸 右岸	山口市阿東徳佐下字山川 1927 地先 山口市阿東徳佐下字山川1904-1地先	〃	600	〃
鍋倉川	左岸 右岸	山口市阿東徳佐下字大林 1254-1 地先 山口市阿東徳佐下字下原地先	〃	350	〃
羽佐川	左岸 右岸	山口市阿東地福上字奥山 94-1 地先 山口市阿東地福上字柳ヶ浴1605-33地先	〃	1,500	〃
用路川	左岸 右岸	山口市阿東地福上字正木 2641-3 地先 山口市阿東地福上字用路2733地先	〃	400	〃
陣出川	左岸 右岸	山口市阿東地福上字陣出 2629-1 地先 山口市阿東地福上字陣出 2630 地先	〃	800	〃
曾根川	左岸 右岸	山口市阿東地福上字女夫松 1955 地先 山口市阿東地福上字市801-1地先	〃	1,300	〃
甲谷川	左岸 右岸	山口市阿東地福下字とびの子 1246-10 地先 山口市阿東地福下字甲谷地先	〃	1,500	〃
坂口川	左岸 右岸	山口市阿東地福下字坂 1164 地先 山口市阿東地福下字坂 1161-1 地先	〃	100	〃

河川名	区 域		流路延長	指 定 年 月 日	
	上 流 端	下 流 端			
我河内川	左岸 右岸	山口市阿東地福下字上山/奥 1644 地先 山口市阿東地福下字上開作 2005 地先	二級河川阿武川 への合流点	2,000	平 1.10. 2
懸川	左岸 右岸	山口市阿東地福下字赤坂 1066-2 地先 山口市阿東地福下字懸 1054 地先	〃	150	昭 49. 8.21
帯谷川	左岸 右岸	山口市阿東地福下字懸 1036-1 地先 山口市阿東地福下字掛/谷 641-6 地先	〃	350	〃
小田ヶ迫川	左岸 右岸	山口市阿東地福下字古屋敷 420-4 地先 山口市阿東地福下字新屋敷 421 地先	〃	150	〃
上杉原川	左岸 右岸	山口市阿東地福下字中野 210-2 地先 山口市阿東地福下字中野 215 地先	〃	150	〃
下三谷川	左岸 右岸	山口市阿東生雲東分字木目喜 516-1 地先 山口市阿東生雲東分字小野 1117-1 地先	〃	150	〃
杉原川	左岸 右岸	山口市阿東地福下字上/原 374-2 地先 山口市阿東地福下字中野210-3地先	〃	150	〃
谷ノ木川	左岸 右岸	山口市阿東地福下字杉原 322 地先 山口市阿東地福下字杉原323地先	〃	300	〃
田代川	左岸 右岸	山口市阿東地福下字田代 1746-1 地先 山口市阿東地福下字田代1746-1地先	〃	300	〃
築地川	左岸 右岸	山口市阿東生雲東分字南 460 地先 山口市阿東生雲東分字助/畑472-2地先	〃	250	〃
柳ヶ浴川	左岸 右岸	山口市阿東生雲東分字峠 145-1 地先 山口市阿東生雲東分字峠321-1地先	〃	400	〃
渡川	左岸 右岸	山口市阿東生雲東分字野中 625 地先 山口市阿東生雲東分字野中628地先	〃	450	〃
栃谷川	左岸 右岸	山口市阿東生雲東分字棚谷 845 地先 山口市阿東生雲東分字棚谷844地先	〃	2,000	〃
第一千頭川	左岸 右岸	山口市阿東生雲東分字千頭 223-1 地先 山口市阿東生雲東分字久保田 227 地先	〃	350	〃
第二千頭川	左岸 右岸	山口市阿東生雲東分字千頭 185-3 地先 山口市阿東生雲東分字千頭220地先	〃	200	〃
火ノ迫川	左岸 右岸	山口市阿東生雲東分字火ノ迫 161 地先 山口市阿東生雲東分字火ノ迫 162 地先	〃	400	〃
鑪川	左岸 右岸	山口市阿東生雲東分字鑪 115 地先 山口市阿東生雲東分字鑪 118 地先	〃	300	〃

河川名	区 域		流路延長	指 定 年 月 日	
	上 流 端	下 流 端			
栃崎川	左岸 右岸	山口市阿東生雲中字栃崎 2340 地先 山口市阿東生雲中字栃崎 2341 地先	二級河川阿武川 への合流点	1,000	昭 49. 8. 21
井戸川	左岸 右岸	山口市阿東嘉年下字河原谷 477 地先 山口市阿東嘉年下字長山割157-2地先	二級河川井戸川 への合流点	200	〃
油免川	左岸 右岸	山口市阿東嘉年下字中ノ峠 2719 地先 山口市阿東嘉年下字中ノ峠2718地先	二級河川油免川 への合流点	500	〃
ユゴウ木川	左岸 右岸	山口市阿東嘉年下字ユゴウ木 2819-1 地先 山口市阿東嘉年下字ユゴウ木 2822 地先	〃	300	〃
刈畑川	左岸 右岸	山口市阿東嘉年下字刈畑 2908 地先 山口市阿東嘉年下字刈畑 2909 地先	〃	200	〃
飛田川	左岸 右岸	山口市阿東嘉年下字杣谷 2572 地先 山口市阿東嘉年下字村崎峠 1931-2 地先	〃	1,800	〃
美ヶ浴川	左岸 右岸	山口市阿東嘉年下字森ノ上 2652 地先 山口市阿東嘉年下字屋敷ノ沖2657地先	飛 田 川 への合流点	100	〃
沖田川	左岸 右岸	山口市阿東徳佐上字野坂 92 地先 山口市阿東徳佐上字野坂65-1地先	二級河川沖田川 への合流点	1,100	〃
水戸川	左岸 右岸	山口市阿東徳佐中字台 203 地先 山口市阿東徳佐中字見上185-4地先	〃	400	〃
上字津根川	左岸 右岸	山口市阿東徳佐中字山無 1374 地先 山口市阿東徳佐中字山無1373地先	〃	2,500	〃
楠谷川	左岸 右岸	山口市阿東徳佐中字原 813-3 地先 山口市阿東徳佐中字上成佛橋4132-2地先	〃	1,500	〃
宇津根川	左岸 右岸	山口市阿東徳佐中字松ノ木 2036 地先 山口市阿東徳佐中字松ノ木2032地先	〃	1,300	〃
後谷川	左岸 右岸	山口市阿東徳佐中字下真土 3546-1 地先 山口市阿東徳佐中字下真土3548-2地先	〃	150	〃
上半久川	左岸 右岸	山口市阿東徳佐上字塚ノ河内 1556 地先 山口市阿東徳佐上字大工屋敷 1192 地先	二級河川不幸寺川 への合流点	500	〃
領家川	左岸 右岸	山口市阿東徳佐上字市ヶ迫 2171 地先 山口市阿東徳佐上字市ヶ迫2162-2地先	〃	1,300	〃
市川	左岸 右岸	山口市阿東徳佐中字南迫 1576-33 地先 山口市阿東徳佐中字東上 3900 地先	二級河川市川 への合流点	700	〃
南迫川	左岸 右岸	山口市阿東徳佐中字竹ノ尾 842 地先 山口市阿東徳佐中字山添 3865 地先	〃	150	〃

河川名	区 域		流路延長	指 定 年 月 日	
	上 流 端	下 流 端			
野道川	左岸 右岸	山口市阿東徳佐下字山崎地先 山口市阿東徳佐下字台 1305-62 地先	二級河川下谷川 への合流点	500	昭 49. 8. 21
長谷川	左岸 右岸	山口市阿東地福上字地吉口 620-1 地先 山口市阿東地福上字地吉口 621 地先	二級河川長谷川 への合流点	300	〃
地吉川	左岸 右岸	山口市阿東地福上字上地吉 646 地先 山口市阿東地福上字下地吉644地先	〃	250	〃
笠石川	左岸 右岸	山口市阿東地福上字台 682 地先 山口市阿東地福上字笠石 268 地先	〃	150	〃
たくみ川	左岸 右岸	山口市阿東地福上字匠屋 709 地先 山口市阿東地福上字匠屋 710 地先	〃	100	〃
中迫川	左岸 右岸	山口市阿東地福上字奥中迫 494 地先 山口市阿東地福上字奥中迫 493 地先	〃	300	〃
大知らず川	左岸 右岸	山口市阿東地福上字大知らず 459 地先 山口市阿東地福上字大知らず466-2地先	〃	400	〃
小山川	左岸 右岸	山口市阿東地福上字中小山 774 地先 山口市阿東地福上字下小山791地先	〃	300	〃
朴川	左岸 右岸	山口市阿東地福下字家満崎 3279 地先 山口市阿東地福下字家満崎3300-1地先	二級河川朴川 への合流点	600	〃
清丸川	左岸 右岸	山口市阿東地福下字朴 1407 地先 山口市阿東地福下字登1443-1地先	〃	500	〃
持坂川	左岸 右岸	山口市阿東生雲東分字惣田川 2915-1 地先 山口市阿東生雲東分字開作2404地先	二級河川三谷川 への合流点	800	〃
大暁川	左岸 右岸	山口市阿東生雲東分字出合 747-3 地先 山口市阿東生雲東分字出合1688地先	〃	500	〃
長向寺川	左岸 右岸	山口市阿東生雲東分字原 1592 地先 山口市阿東生雲東分字原 1591 地先	〃	400	〃
上三谷川	左岸 右岸	山口市阿東生雲東分字原 1579 地先 山口市阿東生雲東分字原 1574 地先	〃	300	〃
篠目川	左岸 右岸	山口市阿東篠目字井出ヶ迫 840-11 地先 山口市阿東篠目字木戸2265-2地先	二級河川篠目川 への合流点	3,300	〃
大峠川	左岸 右岸	山口市阿東篠目字大峠 1900 地先 山口市阿東篠目字大峠 2234 地先	〃	450	〃
板御堂川	左岸 右岸	山口市阿東篠目字木落 2193 地先 山口市阿東篠目字堂ヶ峠 2195 地先	〃	200	〃



河川名	区 域		流路延長	指 定 年 月 日
	上 流 端	下 流 端		
井出ヶ迫川	左岸 右岸	山口市阿東篠目字森ノ元 2304 地先 山口市阿東篠目字井出ヶ迫2306地先	二級河川篠目川 への合流点	250 昭 49. 8. 21
神田川	左岸 右岸	山口市阿東篠目字神田 2162 地先 山口市阿東篠目字水落 1892 地先	〃	200 〃
小藤川	左岸 右岸	山口市阿東篠目字小藤 805 地先 山口市阿東篠目字井出ヶ迫 840-1 地先	大 藤 川 への合流点	200 〃
大藤川	左岸 右岸	山口市阿東篠目字大藤地先 山口市阿東篠目字大藤地先	二級河川篠目川 への合流点	500 〃
林川	左岸 右岸	山口市阿東篠目字上林 2443 地先 山口市阿東篠目字下林 2453 地先	〃	100 〃
見付川	左岸 右岸	山口市阿東篠目字河ヶ峠 1968 地先 山口市阿東篠目字河ヶ峠 1970-1 地先	〃	3,500 〃
ほたが迫川	左岸 右岸	山口市阿東篠目字じゃれ平 1099 地先 山口市阿東篠目字河ヶ峠 1963 地先	二級河川見付川 への合流点	150 〃
白口谷川	左岸 右岸	山口市阿東篠目字上田中 1843 地先 山口市阿東篠目字芝 1934 地先	〃	350 〃
古釜川	左岸 右岸	山口市阿東篠目字岡 1874 地先 山口市阿東篠目字下田中 1876 地先	〃	150 〃
滝の下川	左岸 右岸	山口市阿東篠目字岡 1855 地先 山口市阿東篠目字岡1856地先	〃	300 〃
上中郷川	左岸 右岸	山口市阿東篠目字向山 1303-1 地先 山口市阿東篠目字古蔵元1289-1地先	二級河川篠目川 への合流点	100 〃
小河内川	左岸 右岸	山口市阿東篠目字寺門前 1479 地先 山口市阿東篠目字城川1791地先	〃	800 〃
松ヶ峠川	左岸 右岸	山口市阿東篠目字塩合 1340-1 地先 山口市阿東篠目字塩合1339地先	〃	200 〃
中郷川	左岸 右岸	山口市阿東篠目字窪 1198-1 地先 山口市阿東篠目字上台地先	〃	100 〃
田代川	左岸 右岸	山口市阿東篠目字上田代 1439-3 地先 山口市阿東篠目字上田代1439-2地先	〃	4,000 〃
杉谷川	左岸 右岸	山口市阿東篠目字上田代 1185 地先 山口市阿東篠目字田代西側地先	田 代 川 への合流点	100 〃
風呂ヶ迫川	左岸 右岸	山口市阿東篠目字風呂ヶ迫 1132-1 地先 山口市阿東篠目字風呂ヶ迫 1133 地先	〃	100 〃

河川名	区 域		流路延長	指 定 年 月 日	
	上 流 端	下 流 端			
下田代川	左岸 右岸	山口市阿東篠目字森添 1068 地先 山口市阿東篠目字水上584-1地先	田代川 への合流点	200	昭 49. 8. 21
平谷川	左岸 右岸	山口市阿東篠目字平谷 1702 地先 山口市阿東篠目字平谷 1702 地先	〃	1,000	〃
物見川	左岸 右岸	山口市阿東篠目字藤内 843 地先 山口市阿東篠目字藤内 841 地先	二級河川篠目川 への合流点	100	〃
栖通川	左岸 右岸	山口市阿東篠目字栖通 713 地先 山口市阿東篠目字栖通 719 地先	〃	400	〃
相ノ木川	左岸 右岸	山口市阿東篠目字台ヶ原 317 地先 山口市阿東篠目字中床原 301 地先	〃	100	〃
銭方川	左岸 右岸	山口市阿東篠目字城平 294-4 地先 山口市阿東篠目字城平 552-1 地先	〃	100	〃
七年神川	左岸 右岸	山口市阿東篠目字畠中 1599 地先 山口市阿東篠目字七年神 173-2 地先	〃	100	〃
中村谷川	左岸 右岸	山口市阿東篠目字辻村 374 地先 山口市阿東篠目字中村谷 397 地先	〃	250	〃
崩ヶ谷川	左岸 右岸	山口市阿東篠目字棚ノ木地先 山口市阿東生雲東分字將軍原 3 地先	〃	200	〃
二反田川	左岸 右岸	山口市阿東生雲西分字田野峠 252 地先 山口市阿東生雲西分字田野峠1253地先	二級河川入谷川 への合流点	400	〃
中の谷川	左岸 右岸	山口市阿東生雲西分字中の谷地先 山口市阿東生雲西分字田野峠237地先	二反田川 への合流点	300	〃
横屋ヶ浴川	左岸 右岸	山口市阿東生雲西分字横屋 412 地先 山口市阿東生雲西分字田中386地先	二級河川生雲川 への合流点	350	〃
中河内川	左岸 右岸	山口市阿東生雲西分字二ノ廣 1317-1 地先 山口市阿東生雲西分字二ノ廣1344地先	〃	150	〃
姥金川	左岸 右岸	山口市阿東生雲西分字姥金 1705-1 地先 山口市阿東生雲西分字姥金 1680 地先	〃	100	〃
法田寺川	左岸 右岸	山口市阿東生雲西分字浅ノ下 1534 地先 山口市阿東生雲西分字大形1489地先	〃	600	〃
北ヶ迫川	左岸 右岸	山口市阿東生雲西分字夏焼 1651 地先 山口市阿東生雲西分字夏焼 1649 地先	〃	100	〃
寺田川	左岸 右岸	山口市阿東生雲中字山田 979-2 地先 山口市阿東生雲中字二ノ寺田 831 地先	〃	700	〃

河川名	区 域		流路延長	指 定 年 月 日
	上 流 端	下 流 端		
開原川	左岸 右岸	山口市阿東生雲中字開原 493-1 地先 山口市阿東生雲中字下地地先	二級河川生雲川 への合流点	450 昭 49. 8. 21
下地川	左岸 右岸	山口市阿東生雲中字北郷 1142-2 地先 山口市阿東生雲中字北郷 1139 地先	〃	350 〃
西ヶ原川	左岸 右岸	山口市阿東生雲中字奥沢田 1614 地先 山口市阿東生雲中字奥沢田 1622 地先	〃	1,300 〃
暮床川	左岸 右岸	山口市阿東生雲中字暮床 3043 地先 山口市阿東生雲中字立通 1143 地先	〃	200 〃
川向川	左岸 右岸	山口市阿東生雲中字川向 3018 地先 山口市阿東生雲中字羊ヶ迫 1108 地先	〃	100 〃
長尾川	左岸 右岸	山口市阿東生雲中字長尾 2851-1 地先 山口市阿東生雲中字長尾 2863 地先	〃	600 〃
奥沢田川	左岸 右岸	山口市阿東生雲中字上奥沢田 1349 地先 山口市阿東生雲中字上奥沢田 2291 地先	〃	300 〃
鱒谷川	左岸 右岸	山口市阿東蔵目喜字田雲 84 地先 山口市阿東蔵目喜字田雲 83 地先	二級河川蔵目喜川 への合流点	600 〃
野地川	左岸 右岸	山口市阿東蔵目喜字焼野地 246 地先 山口市阿東蔵目喜字大河内 245 地先	〃	2,000 〃
鷹谷川	左岸 右岸	山口市阿東蔵目喜字鷹谷 2767 地先 山口市阿東蔵目喜字鷹谷2766地先	〃	1,500 〃
須ノ原川	左岸 右岸	山口市阿東蔵目喜字小谷 2143-3 地先 山口市阿東蔵目喜字柳島2118-1地先	〃	500 〃
町川	左岸 右岸	山口市阿東蔵目喜字町 1496 地先 山口市阿東蔵目喜字町1497地先	〃	1,000 〃
行畑川	左岸 右岸	山口市阿東蔵目喜字宗利 782-1 地先 山口市阿東蔵目喜字宗利2250-1地先	二級河川赤松川 への合流点	500 〃
東谷川	左岸 右岸	山口市阿東蔵目喜字白石 1071 地先 山口市阿東蔵目喜字白石 1070 地先	〃	400 〃
白井谷川	左岸 右岸	山口市阿東蔵目喜字中金ヶ峠 2989 地先 山口市阿東蔵目喜字下金ヶ峠2984地先	二級河川白井谷川 への合流点	500 〃
殿倉川	左岸 右岸	山口市阿東蔵目喜字明生 2812 地先 山口市阿東蔵目喜字明生 2811 地先	〃	200 〃
原向川	左岸 右岸	山口市阿東蔵目喜字下原向 2658 地先 山口市阿東蔵目喜字下原向 2659 地先	〃	150 〃

河川名	区 域		流路延長	指 定 年 月 日	
	上 流 端	下 流 端			
岡川	左岸 右岸	山口市阿東地福上字上間所 1211-1 地先 山口市阿東地福上字上間所1210-1地先	二級河川阿武川 への合流点	130	昭 50. 6. 30
封秀川	左岸 右岸	山口市阿東地福上字長万久 2107 地先 山口市阿東地福上字上封秀 2089 地先	〃	1,000	〃
上姥金川	左岸 右岸	山口市阿東生雲西分字横島 1662 地先 山口市阿東生雲西分字横島 1667 地先	二級河川生雲川 への合流点	100	〃
藤木谷川	左岸 右岸	山口市阿東嘉年下字藤木谷 3021 地先 山口市阿東嘉年下字藤木谷 3022 地先	二級河川阿武川 への合流点	250	昭 51. 4. 1
楮川	左岸 右岸	山口市阿東徳佐下字楮川 1644-1 地先 山口市阿東徳佐下字迫田 1628-1 地先	〃	700	〃
奥叶川	左岸 右岸	山口市阿東篠目字屋敷 1571 地先 山口市阿東篠目字屋敷 1570 地先	二級河川篠目川 への合流点	2,500	〃
上田代川	左岸 右岸	山口市阿東篠目字上田代 1176 地先 山口市阿東篠目字上田代 1732 地先	田 代 川 への合流点	150	〃
八浴川	左岸 右岸	山口市阿東生雲西分字八ツ 1228 地先 山口市阿東生雲西分字八ツ 1773-11 地先	二級河川生雲川 への合流点	700	〃
新田川	左岸 右岸	山口市阿東生雲西分字新田 1297-1 地先 山口市阿東生雲西分字新田 1300-1 地先	〃	300	〃
大森川	左岸 右岸	山口市阿東生雲西分字大森 1082-1 地先 山口市阿東生雲西分字大森1842-1地先	〃	2,500	〃
矢萩川	左岸 右岸	山口市阿東生雲西分字矢萩谷 834-1 地先 山口市阿東生雲西分字矢萩谷834地先	〃	150	〃
掛沖川	左岸 右岸	山口市阿東生雲西分字一ノ掛 1311-1 地先 山口市阿東生雲西分字一ノ掛1289-1地先	〃	350	〃
市の瀬川	左岸 右岸	山口市阿東生雲西分字下割谷 778 地先 山口市阿東生雲西分字市の瀬1587地先	〃	300	〃
古市川	左岸 右岸	山口市阿東生雲西分字法花堂 2329-1 地先 山口市阿東生雲西分字札幌 2343-1 地先	〃	1,500	〃
かじや川	左岸 右岸	山口市阿東生雲中字二ノ寺田 837-2 地先 山口市阿東生雲中字寺田3077-1地先	寺 田 川 への合流点	200	〃
同家川	左岸 右岸	山口市阿東生雲中字二ノ寺田 2560 地先 山口市阿東生雲中字同家 2563-2 地先	二級河川生雲川 への合流点	1,200	〃
成谷川	左岸 右岸	山口市阿東蔵目喜字上成谷 1233-1 地先 山口市阿東蔵目喜字上成谷 1230-1 地先	二級河川赤松川 への合流点	1,500	〃

## 9. 住宅建設

### (1) 市営住宅建設及び管理戸数

(令和5年4月1日現在)

種別		年度	建設戸数												管理戸数	
			～22	23	24	25	26	27	28	29	30	元	2	3		4
公営住宅	旧第一種	木造	(331) 427				(1)								(332) 427	95
		準耐火	(12) 239						(44)						( 56) 239	183
		耐火	(126) 683			44	(36)	76							(162) 803	641
	旧第二種	木造	(161) 253												(161) 253	92
		準耐火	( 119) 396		( 6)					(12)					(137) 396	259
		耐火	339												339	339
小計		(749) 2,337		( 6)	44	(37)	76	(56)						(848) 2,457	1,609	
小集落改良住宅		228												228	228	
その他住宅		(51) 90		9				(17)						(68) 99	31	
特定公営住宅 賃貸住宅		53												53	53	
小計		(51) 371		9				(17)						(68) 380	312	
合計		(800) 2,708		( 6) 9	44	(37)	76	(73)						(916) 2,837	1,921	

( ) 内数は分譲、用途廃止戸数

※平成8年度以降建設の公営住宅は、1種・2種の区分なし（公営住宅法の改正による）

※平成24年度、その他住宅の9戸については、阿東地区教育住宅の所管替えによる単独住宅

## (2) 集会所建設状況

名 称	建設年月日	構 造	床 面 積
宮野北恋路集会所	S55.11.29	鉄骨平家建	69.90 m <sup>2</sup>
平井住宅集会所	S56. 2.28	鉄骨平家建	69.90 m <sup>2</sup>
東山住宅集会所	S59. 9.30	鉄骨平家建	69.90 m <sup>2</sup>
折本住宅集会所	H5. 3.15	木造平家建	64.80 m <sup>2</sup>
中園町市営アパート集会所	H12. 3. 8	鉄筋コンクリート造	159.50 m <sup>2</sup>
三和町市営アパート集会所	S48.	木造平家建	60.00 m <sup>2</sup>
矢原市営アパート集会所	H18. 3.24	木造平家建	88.61 m <sup>2</sup>
平原住宅集会所	S36.	木造平家建	34.64 m <sup>2</sup>
白土住宅集会所	H3.	鉄骨平家建	63.18 m <sup>2</sup>
柏崎住宅集会所	S55.8	鉄骨平家建	24.30 m <sup>2</sup>
宮ノ原住宅集会所	S48.	コンクリートブロック平家建	59.92 m <sup>2</sup>
宮ノ前住宅集会所	S58.10	鉄骨平家建	63.60 m <sup>2</sup>
円座住宅集会所	H6.12	鉄筋コンクリート平家建	98.81 m <sup>2</sup>
島地団地集会所	S50.	鉄骨平家建	66.00 m <sup>2</sup>
堀地団地集会所	S52.3	鉄筋コンクリート平家建	67.50 m <sup>2</sup>
三谷川団地集会所	S52.	鉄筋コンクリート平家建	69.38 m <sup>2</sup>
上佐地団地集会所	S62. 3. 7	木造平家建	54.00 m <sup>2</sup>

## (3) 種類別住宅数

区 分	住宅に住む 一般世帯	住宅種類別世帯数			
		持 家	借 家	給与住宅	間 借
計	85,983	52,078	30,078	2,922	905

(令和2年国勢調査)

## (4) 公営住宅建設実績

区分	年度	22	23	24	25	26	27	28	29	30	元	2	3	4
	県 営		—	—	21	—	—	—	—	—	—	—	—	—
市 営		71	—	—	44	—	76	—	—	—	—	—	—	—

## (5) 市営住宅入居状況

建設戸数	2,837 戸
分譲戸数	338 戸
用途廃止	578 戸
令和5年4月1日現在数	1,921 戸

年度	種 別	建設戸数	入居希望者/一般募集戸数	応募倍率
20		40	12/8	1.5
21		12	28/12	2.33
22		71	236/57	4.14
23		—	—	—
24		—	—	—
25		44	174/26	6.69
26		—	—	—
27		76	83/41	2.02
28		—	289/90	3.21
29		—	210/74	2.83
30		—	199/89	2.23
元		—	160/106	1.50
2		—	163/88	1.85
3		—	190/93	2.04
4		—	197/79	2.49

## (6) 公営管理戸数及び収入超過数

(令和5年3月31日現在)

管理戸数	収入超過基準 (円)	割増内容	人員	備 考
1,609	158,001～186,000	本来算定額に近傍同種家賃との差額の1/5を加算	25	※ 収入が158,001～214,000円の方であっても高齢者等の世帯であれば対象外。
	186,001～214,000	本来算定額に近傍同種家賃との差額の1/4を加算	14	
	214,001～259,000	本来算定額に近傍同種家賃との差額の1/2を加算	29	
	259,001～ (及び収入未報告者)	近傍同種家賃	18	
計			86	

(注) 小集落改良住宅228戸、その他住宅31戸及び特定公共賃貸住宅53戸を除く。

## (7) 市営住宅一覧表

竣工年月日	団地名	旧種別・構造	戸数	個別面積㎡ (延面積)	型式構造	設置場所	敷地面積㎡
S37. 2. 28	金 古 曾 第 一	1 種 平 準 平	6	35.70 (214.20)	1 棟 6 戸 建	三の宮一丁目 2110番1ほか	買収 2,765.76
"	金 古 曾 第 一	2 種 平 準 平	8	30.58 (244.64)	1 棟 4 戸 建 × 2	三の宮一丁目 2110番1ほか	
S39. 1. 13	金 古 曾 第 一	2 種 平 準 平	6	31.61 (189.66)	1 棟 6 戸 建	三の宮一丁目 2110番1ほか	買収 735.79
S41. 2. 28	平 井	1 種 平 準 平	12	37.30 (447.60)	1 棟 6 戸 建 × 2	平井1634番	買収 2,063.26
S40. 12. 15	平 井	2 種 平 準 平	16	31.05 (496.80)	1 棟 6 戸 建 × 2 1 棟 4 戸 建	平井1634番	買収 2,179.66
S41. 2. 15	平 井	1 種 平 準 平	8	37.30 (298.40)	1 棟 4 戸 建 × 2	平井1634番	
"	平 井	2 種 平 準 平	20	31.05 (621.00)	1 棟 4 戸 建 × 5	平井1634番	
S42. 12. 20	平 井	1 種 平 準 平	8	37.80 (302.40)	1 棟 4 戸 建 × 2	平井1634番	買収 1,126.98
"	平 井	2 種 平 準 平	11	37.05 (341.55)	1 棟 4 戸 建 × 2 1 棟 3 戸 建	平井1634番	買収 1,566.67
"	鯖 山	2 種 平 準 平	4	31.05 (124.20)	1 棟 4 戸 建	下小鯖2769番1	買収 635.06
S43. 12. 18	平 井	1 種 平 準 平	4	37.30 (149.20)	1 棟 4 戸 建	平井1634番	買収 527.29
"	平 井	2 種 平 準 平	10	31.62 (316.20)	1 棟 6 戸 建 1 棟 4 戸 建	平井1634番	買収 1,457.28
"	金 古 曾 第 二	2 種 二 準 二	6	38.60 (231.60)	1 棟 3 戸 建 × 2	三の宮一丁目 23番	市有地 551.32
S44. 12. 10	平 井	1 種 平 準 平	12	37.30 (447.60)	1 棟 4 戸 建 × 3	平井1634番	買収 9,158.48
"	平 井	2 種 平 準 平	11	31.62 (347.82)	1 棟 6 戸 建 × 2	平井1634番	買収 1,457.28
S45. 12. 10	宮 野 北 恋 路	1 種 平 準 平	12	37.30 (447.66)	1 棟 6 戸 建 × 2	宮野下11199番4 ほか	市有地 1,617.76
"	宮 野 北 恋 路	2 種 平 準 平	10	33.21 (332.10)	1 棟 6 戸 建 1 棟 4 戸 建	宮野下11199番4 ほか	市有地 1,392.06
"	平 井	2 種 平 準 平	6	33.21 (199.26)	1 棟 6 戸 建	平井1634番	市有地 742.15
S46. 10. 30	宮 野 北 恋 路	1 種 平 新築 準 平	17	37.52 (637.84)	1 棟 6 戸 建 × 2 1 棟 5 戸 建	宮野下11199番4 ほか	市有地 15,727.14
"	宮 野 北 恋 路	2 種 平 準 平	12	39.73 (476.76)	1 棟 6 戸 建 × 2	宮野下11199番4 ほか	
S47. 3. 31	三 和 町 (改 良)	2 種 二 準 二	6	41.42 (248.52)	1 棟 6 戸 建	三和町2157番1	市有地 511.00



竣 工 年 月 日	団地名	旧種別・構造	戸数	個別面積㎡ (延面積)	型式構造	設置場所	敷地面積㎡
S47. 12. 11	宮野 北恋路	1種 準平	4	38.07 (152.28)	1棟4戸建	宮野下11199番4 ほか	市有地 8,727.14
"	宮野 北恋路	1種 準二	6	43.32 (259.92)	1棟6戸建	宮野下11199番4 ほか	
"	宮野 北恋路	2種 準二	12	40.51 (486.12)	1棟6戸建 ×2	宮野下11199番4 ほか	
S47. 12. 20	三和町 (改良)	2種 準二	8	41.42 (331.36)	1棟4戸建 ×2	三和町2157番1	市有地 940.52
S48. 11. 30	宮野 北恋路	1種 準二	24	47.26 (1,134.24)	1棟6戸建 ×4	宮野下11199番4 ほか	市有地 3,442.15
"	宮野 北恋路	2種 準二	6	43.88 (263.28)	1棟6戸建	宮野下11199番4 ほか	市有地 3,422.15
S49. 3. 20	陶尾 丸北	2種 準二	6	43.88 (263.28)	"	陶4771番7ほか	市有地 563.31
S49. 1. 30	三和町 第一AP	2種 中耐	24	48.94 (1,174.56)	1棟4階建	三和町1688番1 ほか	市有地 1,126.40
S49. 12. 10	宮野 北恋路	1種 準二	6	51.75 (310.53)	1棟6戸建	宮野下11199番4 ほか	市有地 776.32
"	宮野 北恋路	2種 準二	6	48.38 (290.28)	"	宮野下11199番4 ほか	市有地 725.70
S49. 12. 16	陶尾 丸北	2種 準二	6	48.38 (290.28)	"	陶4771番7ほか	市有地 600.48
S50. 2. 28	三和町 第二AP	2種 中耐	16	53.81 (860.96)	1棟4階建	三和町1688番1 ほか	市有地 1,527.77
S50. 12. 14	宮野 北恋路	1種 準二	12	53.78 (645.36)	1棟6戸建 ×2	宮野下11199番4 ほか	市有地 1,579.50
S50. 12. 14	宮野 北恋路	2種 準二	6	50.63 (303.78)	1棟6戸建	宮野下11199番4 ほか	市有地 742.50
"	陶尾 丸北	2種 準二	4	50.63 (202.53)	1棟4戸建	陶4771番7ほか	市有地 559.86
S51. 11. 14	三和町 (改良A)	2種 中耐	16	53.81 (860.96)	1棟4階建	三和町1701番5	市有地 1,381.00
S51. 7. 31	三和町 (改良B)	2種 中耐	24	56.38 (1,353.12)	"	三和町1701番5	市有地 1,650.50
S51. 8. 31	三和町 (改良)	2種 準二	18	A63.98 (639.80) B54.50 (436.00)	1棟2戸建 ×5 1棟2戸建 ×4	三和町2039番 ほか	市有地 4,614.47
S52. 11. 30	陶尾 丸北	2種 準二	10	55.23 (552.30)	1棟4戸建 1棟6戸建	陶4771番7ほか	市有地 1,836.25
S52. 11. 30	三和町 (改良)	2種 準二	21	A63.98 (1,343.58)	1棟2戸建 ×10	三和町1726番1 ほか	
"	三和町 (改良)	2種 準二	2 1	B54.50 (109.00) C83.20 (83.20)	1棟2戸建 A・C共用 1棟2戸建	三和町1726番1 ほか	市有地 6,712.51

竣工年月日	団地名	旧種別・構造	戸数	個別面積㎡ (延面積)	型式構造	設置場所	敷地面積㎡
S53. 11. 20	三和町 (改良)	2種 準二	24	A63.98 (1,151.64) B54.50 (218.00) D83.20 (83.20) 特A56.28 (56.28)	1棟2戸建 ×8 1棟2戸建 ×2 A・D共用 1棟2戸建 A・特A共用 1棟2戸建	三和町1743番 ほか	市有地 4,614.47
"	三和町 (改良C)	2種 中耐	16	60.89 (974.20)	1棟4階建	三和町1701番5	市有地 1,139.82
S54. 6. 30	宮野下 第1	2種 中耐	30	64.26 (1,927.80)	1棟5階建	宮野下1367番1	市有地 3,340.42
S54. 12. 10	陶尾北 丸	2種 準二	10	64.26 (642.60)	1棟5戸建 ×2	陶4771番7ほか	市有地 1,192.06
S55. 3. 25	宮野下 第2	2種 中耐	20	64.26 (1,285.20)	1棟5階建	宮野下1367番1	市有地 1,128.27 (3,340.42)
S55. 12. 10	三和町 (改良)	2種 準二	26	A63.98 (1,407.56) B54.50 (54.50) C83.20 (164.40) 特B58.62 (58.62)	1棟2戸建 ×10 B・特B共用 1棟2戸建 A・C共用 1棟2戸建 ×2	三和町1690番 ほか	市有地 5,722.25
S55. 11. 29	宮野 北恋路	2種 準二	2	63.98 (127.96)	1棟2戸建	宮野下1119番4 ほか	市有地 1,555.29
S55. 12. 10	三和町 (改良)	2種 準二	14	A63.98 D59.48	1棟2戸建 ×4 1棟6戸建	三和町1692番 ほか	市有地 1,863.55
S57. 6. 30	宮野 北恋路	2種 準二	5	63.98 (319.90)	1棟5戸建	宮野下1119番4 ほか	市有地 613.45
S57. 9. 30	東山	2種 中耐	35	64.26 (1,927.80) 68.37 (341.85)	1棟5階建 1棟3階建	東山二丁目 519番ほか	市有地 2,157.70
S61. 12. 6	下田	2種 準二	6	64.35 (386.10)	1棟6戸建	宮野上1845番1	市有地 1,440.92
S62. 12. 10	下田	1種 準二	6	66.77 (400.62)	1棟6戸建	宮野上1845番1	市有地 1,210.00
H2. 3. 23	鯖山	1種 木造	8	67.25 (538.00)	4棟2戸建	下小鯖2769番1	市有地 1,352.40
H3. 3. 30	鯖山	2種 木造	4	63.45 (253.80)	2棟2戸建	下小鯖2769番1	市有地 678.46
H2. 5. 23	三和町 第三AP	2種 中耐	16	68.96 (1,103.36)	1棟4階建	三和町1658番1 ほか	市有地 678.46
H3. 7. 20	三和町 第四AP	2種 中耐	24	67.70 (1,624.80)	2棟3階建	三和町1657番3	市有地 3,368.21
H4. 3. 16	鯖山	2種 木造	4	67.03 (268.12)	2棟2戸建	下小鯖2769番1	市有地 635.55

竣 工 年 月 日	団地名	旧種別構造	戸数	個別面積㎡ (延面積)	型式構造	設置場所	敷地面積㎡
H5. 3. 15	折 本 A	1 種 新 築 中 耐	6	79.78 (478.68)	1 棟 3 階 建	折本二丁目 1951番52ほか	市有地 944.32
"	折 本 A	2 種 中 耐	6	78.06 (468.36)	1 棟 3 階 建	折本二丁目 1951番52ほか	
H6. 3. 15	折 本 B	1 種 中 耐	6	79.78 (478.68)	1 棟 3 階 建	折本二丁目 1951番52ほか	市有地 3,440.31
"	折 本 B	2 種 中 耐	6	78.06 (468.36)	"	折本二丁目 1951番52ほか	
"	折 本 C	1 種 中 耐	6	79.78 (478.68)	"	折本二丁目 1951番52ほか	
"	折 本 C	2 種 中 耐	6	78.06 (468.38)	"	折本二丁目 1951番52ほか	
H6. 3. 31	平 井	3 種 改 築 準 平	1	31.62	1 棟 6 戸 建 のうち 1 戸	平井1634番	市有地 31.62
H7. 2. 15	折 本 D	1 種 新 築 中 耐	6	79.78 (478.68)	1 棟 3 階 建	折本二丁目 1951番52ほか	市有地 1,453.04
"	折 本 D	2 種 中 耐	6	78.06 (468.36)	"	折本二丁目 1951番52ほか	
H9. 3. 12	陶 笹 尾	木 造 "	17	69.75 (1,185.75)	1 棟 2 階 建 × 1 7	陶4640番ほか	市有地 9,132.29
H11. 6. 29	佐 山 (特公賃)	中 耐 "	12	78.49 (941.88)	1 棟 3 階 建	佐山 10945番地171	市有地 2,141.60
H13. 3. 15	中 園 町 A	中 耐 "	4	95.79 (383.16)	1 棟 5 階 建	中園町2167番1 ほか	市有地 6,818.14
"	中 園 町 A	中 耐 "	2	92.44 (184.88)	"	中園町2167番1 ほか	
"	中 園 町 A	中 耐 "	9	94.68 (852.03)	"	中園町2167番1 ほか	
"	中 園 町 A	中 耐 "	15	83.58 (1,253.7)	"	中園町2167番1 ほか	
"	中 園 町 B	中 耐 "	8	94.96 (759.68)	1 棟 4 階 建	中園町2167番1 ほか	
"	中 園 町 B	中 耐 "	4	82.47 (329.88)	"	中園町2167番1 ほか	
H13. 8. 31	中 園 町 C	中 耐 "	8	94.00 (752.00)	"	中園町2167番1 ほか	
"	中 園 町 D	中 耐 "	9	94.00 (846.00)	1 棟 3 階 建	中園町2167番1 ほか	
"	中 園 町 D	中 耐 "	2	82.10 (164.20)	1 棟 2 階 建	中園町2167番1 ほか	
"	中 園 町 D	中 耐 "	4	80.60 (322.40)	1 棟 3 階 建	中園町2167番1 ほか	
"	中 園 町 D	中 耐 "	5	80.90 (404.50)	"	中園町2167番1 ほか	
H13. 7. 31	高 井	準 平 "	3	28.20 (84.60)	1 棟 3 戸 建	朝田1171番ほか	市有地 3,523.15

竣工年月日	団地名	旧種別構造	戸数	個別面積㎡ (延面積)	型式構造	設置場所	敷地面積㎡
H15. 9. 30	矢原 A	中耐新築	6	75.23 (451.38)	1棟3階建	矢原740番3 ほか	市有地 14,197.80 (B棟敷地含む)
"	矢原 A	中耐"	16	56.48 (903.68)	1棟4階建	矢原740番3 ほか	
"	矢原 A	中耐"	8	62.40 (499.2)	1棟4階建	矢原740番3 ほか	
H16. 7. 31	東山第二 (借上型)	高耐"	12	82.82 (993.84)	1棟7階建	東山二丁目 606番ほか	私有地 1,070.78
"	東山第二 (借上型)	高耐"	12	57.45 (689.40)	"	東山二丁目 606番ほか	
H16. 8. 31	錦町 A	中耐"	3	70.99 (212.97)	1棟3階建	錦町345番4 ほか	市有地 3,622.23 (B棟敷地含む)
"	錦町 A	中耐"	15	57.49 (862.35)	"	錦町345番4 ほか	
H16. 9. 30	三和町 5A	中耐"	4	72.47 (289.98)	1棟4階建	三和町2007番1 ほか	市有地 2,848.11 (B棟敷地含む)
"	三和町 5A	中耐"	3	58.26 (174.78)	1棟3階建	三和町2007番1 ほか	
"	三和町 5A	中耐"	14	58.18 (814.52)	1棟4階建	三和町2007番1 ほか	
H16. 9. 30	矢原 A	中耐"	6	75.23 (451.38)	1棟3階建	矢原740番3 ほか	市有地 14,197.80 (B棟敷地含む)
"	矢原 A	中耐"	12	56.48 (677.76)	"	矢原740番3 ほか	
H17. 9. 27	三和町 5B	中耐"	3	54.50 (163.50)	1棟3階建	三和町2007番1 ほか	市有地 2,848.11 (A棟敷地含む)
"	三和町 5B	中耐"	6	67.90 (407.40)	1棟3階建	三和町2007番1 ほか	
H17. 9. 27	錦町 B	中耐"	12	53.80 (699.40)	1棟3階建	錦町345番4 ほか	市有地 3,622.23 (A棟敷地含む)
"	錦町 B	中耐"	3	66.40 (199.20)	1棟3階建	錦町345番4 ほか	
H18. 3. 31	矢原 B	中耐"	5	53.40 (267.00)	1棟5階建	矢原740番3 ほか	市有地 14,197.80 (A棟敷地含む)
"	矢原 B	中耐"	3	65.30 (195.90)	1棟5階建	矢原740番3 ほか	
"	矢原 B	中耐"	12	71.10 (853.20)	1棟5階建	矢原740番3 ほか	

竣 工 年 月 日	団地名	旧種別構造	戸数	個別面積㎡ (延面積)	型式構造	設置場所	敷地面積㎡
S40	白 土	2 種 準平 "	12	33.01 (396.12)	1 棟 4 戸建 × 3	小郡みらい町一丁目 2515 番 1 ほか	市有地 10,316.00
S40	白 土	1 種 準平 "	12	37.30 (447.60)	1 棟 6 戸建 × 2	小郡みらい町一丁目 2515 番 1 ほか	
S41	白 土	2 種 準平 "	8	33.01 (264.08)	1 棟 4 戸建 × 2	小郡みらい町一丁目 2515 番 1 ほか	
S42	白 土	2 種 準平 "	8	37.30 (298.40)	1 棟 4 戸建 × 2	小郡みらい町一丁目 2515 番 1 ほか	
S42	白 土	2 種 準二 "	4	41.80 (167.20)	1 棟 2 階建	小郡みらい町一丁目 2515 番 1 ほか	
S42	白 土	2 種 準平 "	12	41.80 (501.60)	1 棟 2 階建 × 2	小郡みらい町一丁目 2515 番 1 ほか	
S42	白 土	2 種 準二 "	10	45.00 (450.00)	1 棟 6 戸建 1 棟 4 戸建	小郡みらい町一丁目 2515 番 1 ほか	
S43	柏 崎	2 種 準平 "	12	33.00 (396.00)	1 棟 4 戸建 × 3	小郡下郷 3272 番 4 ほか	市有地 2,440.00
S44	柏 崎	2 種 準平 "	4	33.00 (132.00)	1 棟 4 戸建	小郡下郷 3272 番 4 ほか	
S44	柏 崎	2 種 準平 "	5	33.00 (165.00)	1 棟 5 戸建	小郡下郷 3272 番 4 ほか	
S44	柏 崎	1 種 準平 "	4	37.30 (149.20)	1 棟 4 戸建	小郡下郷 3272 番 4 ほか	
S43	宮 ノ 原	1 種 準平 "	10	37.30 (373.00)	1 棟 4 戸建 × 2 1 棟 2 戸建	小郡上郷 11329 番 1	市有地 16,041.00
S45	宮 ノ 原	1 種 準二 "	6	45.00 (270.00)	1 棟 2 階建	小郡上郷 11329 番 1	
S45	宮 ノ 原	2 種 準平 "	4	33.30 (133.20)	1 棟 4 戸建	小郡上郷 11329 番 1	
S45	宮 ノ 原	1 種 準二 "	10	45.00 (450.00)	1 棟 2 階建 × 2	小郡上郷 11329 番 1	
S45	宮 ノ 原	2 種 準二 "	14	41.80 (585.20)	1 棟 2 階建 × 3	小郡上郷 11329 番 1	
S46	宮 ノ 原	1 種 準二 "	10	45.00 (450.00)	1 棟 2 階建 × 2	小郡上郷 11329 番 1	
S46	宮 ノ 原	2 種 準二 "	8	41.80 (334.40)	1 棟 2 階建	小郡上郷 11329 番 1	
S47	宮 ノ 原	2 種 準二 "	8	43.90 (351.20)	1 棟 2 階建	小郡上郷 11329 番 1	
S47	宮 ノ 原	1 種 準二 "	10	47.30 (473.00)	1 棟 2 階建 × 2	小郡上郷 11329 番 1	
S48	宮 ノ 原	1 種 準二 "	12	47.30 (567.60)	1 棟 2 階建 × 2	小郡上郷 11329 番 1	
S48	宮 ノ 原	2 種 準二 "	6	43.90 (263.40)	1 棟 2 階建 × 2	小郡上郷 11329 番 1	

竣 工 年 月 日	団地名	旧種別 構造	戸数	個別面積㎡ (延面積)	型式構造	設置場所	敷地面積㎡
S49	宮ノ原	2種 準二新築	4	48.40 (193.60)	1棟2階建	小郡上郷 11329番1	市有地 16,041.00
S49	宮ノ原	1種 準平"	5	45.20 (226.00)	1棟3戸建 1棟2戸建	小郡上郷 11329番1	
S50	宮ノ原	1種 準平"	8	47.20 (379.20)	1棟2戸建 ×4	小郡上郷 11329番1	
S50	宮ノ原	2種 準平"	4	44.10 (176.40)	1棟2戸建 ×2	小郡上郷 11329番1	
S51	徳永	1種 中耐"	8	62.30 (498.40)	1棟3階建	小郡新町三丁目 2656番1	市有地 964.47
S51	徳永	2種 中耐"	4	62.60 (250.40)	1棟3階建	小郡新町三丁目 2656番1	
S53	宮ノ前	1種 中耐"	16	62.30 (996.80)	1棟3階建	小郡新町三丁目 3147番4ほか	市有地 4,744.32
S53	宮ノ前	2種 中耐"	8	58.30 (466.40)	1棟3階建	小郡新町三丁目 3147番4ほか	
S53	宮ノ前 改良	2種 中耐"	12	64.40 (772.80)	1棟4階建	小郡新町三丁目 3147番1	
S55	宮ノ前	1種 中耐"	12	62.30 (747.60)	1棟4階建	小郡新町三丁目 3147番4ほか	
S55	宮ノ前	2種 中耐"	12	58.40 (700.60)	1棟4階建	小郡新町三丁目 3147番4ほか	
S56	宮ノ前	1種 中耐"	6	65.40 (392.40)	1棟3階建	小郡新町三丁目 3147番4ほか	
S56	宮ノ前	2種 中耐"	6	63.30 (379.80)	1棟3階建	小郡新町三丁目 3147番4ほか	市有地 2,051.67
S58	国森	1種 中耐"	6	69.30 (415.80)	1棟3階建	小郡金堀町 100番136	
S58	国森	2種 中耐"	6	71.90 (431.40)	1棟3階建	小郡金堀町 100番136	市有地 2,779.77
S58	東津	1種 中耐"	6	72.10 (432.60)	1棟3階建	小郡下郷 2884番	
S58	東津	2種 中耐"	6	68.90 (413.40)	1棟3階建	小郡下郷 2884番	
S60	東津	1種 中耐"	12	72.10 (865.20)	1棟3階建 ×2	小郡下郷 2884番	
S60	東津	2種 中耐"	12	68.90 (826.80)	1棟3階建 ×2	小郡下郷 2884番	
S63	円座	1種 中耐"	6	71.90 (431.40)	1棟3階建	小郡円座西町 1500番113ほか	
S63	円座	2種 中耐"	6	69.10 (414.60)	1棟3階建	小郡円座西町 1500番113ほか	
H2	円座	1種 中耐"	6	71.90 (431.40)	1棟3階建	小郡円座西町 1500番113ほか	
H2	円座	2種 中耐"	6	69.10 (414.60)	1棟3階建	小郡円座西町 1500番113ほか	
H4	円座	1種 中耐"	6	71.90 (431.40)	1棟3階建	小郡円座西町 1500番113ほか	

竣工年月日	団地名	旧種別構造	戸数	個別面積㎡ (延面積)	型式構造	設置場所	敷地面積㎡
H4	円座	2中 種耐 新築	6	69.10 (414.60)	1棟3階建	小郡円座西町 1500番113ほか	市有地 13,585.50
H5	円座	1中 種耐 "	6	85.40 (512.40)	1棟3階建	小郡円座西町 1500番113ほか	
H5	円座	2中 種耐 "	6	81.70 (490.20)	1棟3階建	小郡円座西町 1500番113ほか	
H6	円座	1中 種耐 "	6	85.40 (512.40)	1棟3階建	小郡円座西町 1500番113ほか	
H6	円座	2中 種耐 "	6	81.70 (490.20)	1棟3階建	小郡円座西町 1500番113ほか	
H8	円座	1中 種耐 "	12	95.60 (1147.20)	1棟3階建	小郡円座西町 1500番113ほか	
H9.2.17	下特 村 公 賃	耐 火 "	6	82.40 (494.40)	1棟6戸建	秋穂東 6798番地36	買収 686.00
H9.7.3	飛特 石 公 賃	耐 火 "	12	81.43 (977.16)	1棟3階建	阿知須 2928番地	買収 2,210.10
S48	中改 村 良	2準 種二 "	8	51.30 (410.40)	1棟2戸建 ×4	徳地島地 419番	市有地 1,633.00
S48	島改 田 良	2準 種二 "	3	41.30 (123.90)	1棟3戸建	徳地船路 927番3	市有地 626.00
S48	島改 田 良	2準 種二 "	3	41.30 (123.90)	1棟3戸建	徳地船路 952番	市有地 619.00
S49	島改 田 良	2準 種二 "	6	48.30 (289.30)	1棟6戸建	徳地船路 964番6	市有地 1,090.00
S49	島改 田 良	2準 種平 "	2	51.30 (102.60)	1棟2戸建	徳地船路 964番6	
S48	中開 原	2準 種平 "	6	33.20 (199.20)	1棟3戸建 ×2	徳地堀 2477番	市有地 1,668.00
S48	中開 原	2準 種平 "	4	36.30 (146.40)	1棟4戸建	徳地堀 2477番	
S49	島改 地 良	2準 種二 "	6	51.30 (307.80)	1棟2戸建 ×3	徳地島地 2123番	市有地 1,095.00
S49	島 地	2準 種二 "	12	48.30 (579.60)	1棟6戸建 ×2	徳地上村 1365番1	市有地 1,543.00
S50	島改 地 良	2準 種二 "	12	48.30 (579.60)	1棟6戸建 ×2	徳地上村 1365番1	
S51	堀	2中 種耐 "	24	59.10 (1418.40)	1棟4階建	徳地堀 1845番5ほか	市有地 1,845.00
S52	三谷川	2中 種耐 "	12	61.80 (741.60)	1棟3階建	徳地八坂 832番1ほか	市有地 1,569.00
S53	三谷川	2中 種耐 "	12	61.80 (741.60)	1棟3階建	徳地八坂 832番1ほか	

竣工年月日	団地名	旧種別構造	戸数	個別面積㎡ (延面積)	型式構造	設置場所	敷地面積㎡
S58	上 佐	2 種 新 築 中 耐	12	69.70 (836.40)	1 棟 3 階 建	徳地堀 2745 番ほか	市有地 1,569.00
S61	上 佐	1 種 木 造	8	69.60 (556.80)	1 棟 2 戸 建 × 4	徳地堀 2745 番ほか	市有地 2,277.00
H8	伊 賀 地 特 公 賃	木 造	4	87.40 (349.60)	1 棟 2 階 建 × 4	徳地伊賀地 455 番地 1 ほか	市有地 1,926.00
H9	伊 賀 地 特 公 賃	木 造	2	87.40 (174.80)	1 棟 2 階 建 × 2	徳地伊賀地 455 番地 1 ほか	
H10	伊 賀 地 特 公 賃	木 造	4	87.40 (349.60)	1 棟 2 階 建 × 4	徳地伊賀地 455 番地 1 ほか	市有地 1,361.00
H18.9.30	湯 田 (借上型)	中 耐	15	54.60 (1167.90)	1 棟 5 階 建	湯田温泉五丁目 287 番 1	私有地 1,713.00
"	湯 田 (借上型)	中 耐	5	73.50 (524.30)	1 棟 5 階 建	湯田温泉五丁目 287 番 1	
"	湯 田 (借上型)	中 耐	5	74.90 (536.10)	1 棟 5 階 建	湯田温泉五丁目 287 番 1	
H19.9.5	矢 原 B	中 耐	2	63.40 (536.10)	1 棟 4 階 建	矢原 740 番 3 ほか	市有地 14,197.80 (A棟敷地含む)
"	矢 原 B	中 耐	6	71.70 (536.10)	1 棟 4 階 建	矢原 740 番 3 ほか	
"	矢 原 B	中 耐	7	53.40 (536.10)	1 棟 4 階 建	矢原 740 番 3 ほか	
"	矢 原 B	中 耐	1	63.40 (536.10)	1 棟 5 階 建	矢原 740 番 3 ほか	
"	矢 原 B	中 耐	4	71.70 (536.10)	1 棟 5 階 建	矢原 740 番 3 ほか	
"	矢 原 B	中 耐	10	53.40 (536.10)	1 棟 5 階 建	矢原 740 番 3 ほか	
"	矢 原 B	中 耐	4	71.70 (536.10)	1 棟 5 階 建	矢原 740 番 3 ほか	
H21.1.31	中 市 (借上型)	高耐	8	58.50 (2,136.28)	1 棟 9 階 建	中市町 158 番ほか	私有地 686.57
"	中 市 (借上型)	高耐	8	57.00 (2,136.28)	1 棟 9 階 建	中市町 158 番ほか	
"	中 市 (借上型)	高耐	1	69.30 (2,136.28)	1 棟 9 階 建	中市町 158 番ほか	
"	中 市 (借上型)	高耐	1	74.90 (2,136.28)	1 棟 9 階 建	中市町 158 番ほか	
"	中 市 (借上型)	高耐	7	75.90 (2,136.28)	1 棟 9 階 建	中市町 158 番ほか	
"	中 市 (借上型)	高耐	4	81.80 (2,136.28)	1 棟 9 階 建	中市町 158 番ほか	
"	中 市 (借上型)	高耐	3	100.40 (2,136.28)	1 棟 9 階 建	中市町 158 番ほか	
H21.3.26	飛 石 地 優 賃	耐火	8	86.59 (697.38)	1 棟 2 階 建	阿知須 2928 番地	市有地 7,160.74



竣工年月日	団地名	旧種別構造	戸数	個別面積㎡ (延面積)	型式構造	設置場所	敷地面積㎡
H3	阿東三谷	木造新築	1	39.79 (79.58)	1棟平家建	阿東生雲東分 1344番7	市有地 502.60
H4	阿東三谷	木造"	1	39.79 (79.58)	1棟平家建	阿東生雲東分 1344番7	
H4	細野	木造"	1	39.79 (39.79)	1棟平家建	阿東篠目 951番15	市有地 1,190.00
H9	岡	準二"	4	39.04 (275.84)	1棟2階建	阿東地福上 1675番6	市有地 821.15
"	岡	準二"	4	29.92 (275.84)	1棟2階建	阿東地福上 1675番6	
H3	亀山	木造"	1	39.79 (39.79)	1棟平家建	阿東徳佐上 1498番4	市有地 292.97
S48	相上	準平"	6	56.48 (338.88)	2棟平家建	阿東生雲中 91番1	市有地 1,476.69
H7.3.9	長沢	1種 木造"	2	78.98 (157.96)	1棟2階建	阿東徳佐下 61番1	市有地 179.40
H8.9.3	徳佐駅前	木造"	8	78.30 (626.40)	1棟2階建	阿東徳佐中 3490番1	市有地 2,795.32
H9.8.1	徳佐駅前	木造"	4	71.99 (287.96)	1棟2階建	阿東徳佐中 3490番1	
H10.11.5	徳佐駅前	木造"	6	80.52 (483.12)	1棟2階建	阿東徳佐中 3490番1	
H7.3.9	小南 特公 賃	木造"	5	88.95 (444.75)	5棟2階建	阿東徳佐中 10565番地1	市有地 1,176.92
H22.3.26	加茂	耐火"	6	92.70 (556.20)	1棟2階建	秋穂東 5807番45	市有地 3,960.00
"	加茂	耐火"	6	64.80 (388.80)	1棟平家建	秋穂東 5807番45	
H22.7.1	駅通り (借上型)	高耐"	8	56.60 (452.80)	1棟9階建	駅通り二丁目 354番7ほか	私有地 619.48
"	駅通り (借上型)	高耐"	3	56.20 (168.60)	1棟9階建	駅通り二丁目 354番7ほか	
"	駅通り (借上型)	高耐"	12	56.30 (675.60)	1棟9階建	駅通り二丁目 354番7ほか	
"	駅通り (借上型)	高耐"	3	85.20 (255.60)	1棟9階建	駅通り二丁目 354番7ほか	
"	駅通り (借上型)	高耐"	3	84.20 (252.60)	1棟9階建	駅通り二丁目 354番7ほか	
"	駅通り (借上型)	高耐"	2	105.60 (211.20)	1棟9階建	駅通り二丁目 354番7ほか	
"	駅通り (借上型)	高耐"	2	105.90 (211.80)	1棟9階建	駅通り二丁目 354番7ほか	

竣 工 年 月 日	団地名	旧種別 構造	戸数	個別面積㎡ (延面積)	型式構造	設置場所	敷地面積㎡
H23.1.13	黄金町 (借上型)	高耐新築	12	57.20 (686.40)	1棟1階建	黄金町 80番14ほか	私有地 589.34
"	黄金町 (借上型)	高耐"	21	72.80 (1,528.80)	1棟1階建	黄金町 80番14ほか	
"	黄金町 (借上型)	高耐"	5	106.40 (532.00)	1棟1階建	黄金町 80番14ほか	
H2	生雲	木造"	1	39.70 (162.26)	1棟1戸建	阿東生雲中 163番1	市有地 1,042.95
S57	生雲	木造"	2	61.28 (162.26)	1棟2戸建	阿東生雲中 163番1	
H2	さくら	木造"	2	39.79 (79.58)	1棟1戸建 ×2	阿東地福下 1338番1	市有地 742.32
H1	徳佐	木造"	2	39.79 (79.58)	1棟1戸建 ×2	阿東徳佐中 3694番3	市有地 476.00
S63	源十郎	木造"	2	39.79 (79.58)	1棟1戸建 ×2	阿東嘉年下 1466番1	市有地 1,110.58
H25.12.20	元町	中耐"	5	38.5 (192.50)	2棟5階建	元町677番1	市有地 3,558.00
"	元町	中耐"	13	38.5 (500.50)	2棟5階建	元町677番1	
"	元町	中耐"	20	58.50 (1,170.00)	2棟5階建	元町677番1	
"	元町	中耐"	6	77.10 (462.60)	2棟5階建	元町677番1	
H27.7.31	新山口 (借上型)	高耐"	7	40.0 (280.00)	1棟7階建	小郡令和三丁目 2341番1	私有地 1,301.46
"	新山口 (借上型)	高耐"	7	40.0 (280.00)	1棟7階建	小郡令和三丁目 2341番1	
"	新山口 (借上型)	高耐"	7	40.0 (280.00)	1棟7階建	小郡令和三丁目 2341番1	
"	新山口 (借上型)	高耐"	7	55.1 (385.70)	1棟7階建	小郡令和三丁目 2341番1	
"	新山口 (借上型)	高耐"	6	55.2 (331.20)	1棟7階建	小郡令和三丁目 2341番1	
"	新山口 (借上型)	高耐"	7	75.3 (527.10)	1棟7階建	小郡令和三丁目 2341番1	
H27.6.25	大正町 (借上型)	高耐"	5	40.0 (200.00)	1棟8階建	小郡大正町 1319番11	私有地 722.25
"	大正町 (借上型)	高耐"	19	40.0 (760.00)	1棟8階建	小郡大正町 1319番11	
"	大正町 (借上型)	高耐"	1	40.0 (40.00)	1棟8階建	小郡大正町 1319番11	
"	大正町 (借上型)	高耐"	5	55.2 (276.00)	1棟8階建	小郡大正町 1319番11	
"	大正町 (借上型)	高耐"	5	74.6 (373.00)	1棟8階建	小郡大正町 1319番11	
令和5年4月1日			1,921				

## (8) 県営住宅一覧表

(令和5年4月1日)

団地名	所在地	建設年次	個別及び構造	戸数
総数				旧第1種 691 旧第2種 251 新法適用 430 特定公共 63
西大橋	泉町	59年	旧第1種 中層耐火3階 旧第2種 "	12 3
大内御堀	大内御堀	元年	旧第1種 中層耐火3階 旧第2種 "	6 18
"	"	2年	旧第1種 中層耐火3階 旧第2種 "	12 12
"	"	12年	新法適用 "	9
"	"	14年	新法適用 中層耐火4階	12
"	"	16年	新法適用 "	12
平川	吉田	6年	旧第1種 中層耐火3階 旧第2種 "	18 38
"	"	7年	旧第1種 中層耐火3階 旧第2種 "	15 58
"	"	8年	新法適用 "	79
"	"	9年	" "	49
"	"	10年	" "	58
"	"	11年	" "	40
"	"	12年	" "	51
"	"	13年	" "	30
平井	平井	58年	旧第1種 中層耐火5階	100
"	"	59年	" "	40
"	"	60年	" "	20
宮野下	宮野下	53年	旧第1種 中層耐火5階	70
"	"	54年	" "	80
"	"	55年	" "	40
赤妻	赤妻町	56年	旧第1種 中層耐火4階	64
"	"	57年	" "	16
"	"	58年	" "	24
吉敷木崎	吉敷	62年	旧第1種 中層耐火3階 旧第2種 "	24 18
"	"	63年	旧第1種 " 旧第2種 "	30 18
上東	吉敷	61年	旧第1種 中層耐火3階 旧第2種 "	48 12
"	"	62年	" "	12
"	"	元年	旧第1種 " 旧第2種 "	12 18
"	"	2年	" "	12
"	"	3年	旧第1種 "	12
穂積	穂積	4年	旧第1種 高層12階 旧第2種 " "	22 22
"	"	5年	旧第1種 " 7階 旧第2種 " "	26 10
恋路	宮野下	18年	新法適用 中層耐火3階	30
"	"	19年	" "	18
"	"	21年	" "	21
"	"	24年	" "	21
朝田	朝田	7年	特定公共 中層耐火3階	18
"	"	"	" "	18
"	"	8年	" "	18
"	"	12年	" "	9

## 10. 地 籍 調 査

地籍調査は、国土の開発及び保全並びに国土利用の高度化に資するとともに、地籍の明確化を図るため、国土の実態を科学的かつ総合的に調査するものである。

本市では、国有林、ほ場整備地等の地籍調査除外地を除いた 935.97 km<sup>2</sup>を対象に、山口地域は平成 2 年度、小郡地域は平成 16 年度、秋穂地域は平成 9 年度、阿東地域は平成 6 年度、徳地地域は昭和 63 年度から調査を開始している。また、阿知須地域においては昭和 45 年度から開始、昭和 50 年度に終了している。

令和 4 年度末の認証済み面積は 219.32 km<sup>2</sup>、進捗率は 23.43%である。

### <調査状況>

	平成 29 年度 以前	平成 30 年度	令和元年度	令和 2 年度	令和 3 年度	令和 4 年度
調査区域別 認証済み面積 (km <sup>2</sup> )	山口地域 99.76	宮野上・宮野下 1.06	宮野下 1.38	宮野上・宮野下 1.63	宮野上 0.18	宮野上 0.47
				秋穂二島 1.29	秋穂二島 0.69	秋穂二島 0.77
	小郡地域 5.69	小郡下郷・小郡尾崎町 及び小郡山手上町 0.22	小郡下郷 0.28	小郡下郷 0.20	小郡下郷及び 小郡山手上町 0.28	小郡下郷 0.30
	秋穂地域 16.81	秋穂東 0.16	秋穂東 0.82			
	阿東地域 42.85	阿東生雲西分 1.07	阿東生雲西分 0.72	阿東生雲西分 0.62	阿東生雲西分 0.63	阿東生雲西分 0.55
	徳地地域 15.40					
	阿知須地域(昭和 45 年～50 年度実施・全域終了) 25.49					

# <13> 上下水道

1. 水道事業	1
2. 簡易水道事業	9
3. 公共下水道	14
4. 農業集落排水事業	29
5. 漁業集落排水事業	36
6. 都市下水路事業	39
7. 单独都市下水路事業	39
8. 合併処理浄化槽設置整備事業	39
9. 地域下水道事業	40



# 1. 水 道 事 業

## (1) 水道事業の沿革

本市の水道事業は、平成17年10月1日の1市4町による合併に伴い、この区域内の「山口市水道事業」、「小郡町水道事業」、「阿知須町水道事業」及び「山口市・秋穂町水道企業団水道事業」の4つの末端給水事業と、「山口・小郡地域広域水道企業団用水供給事業」を統合して、新しい「山口市水道事業」としてスタートしました。

なお、新市の水道事業は、水道法の認可上は旧山口市の事業を継承した形で変更認可を受け事業を実施しております。

### ◆ 旧山口市水道事業

昭和9年に事業認可を受け、昭和10年12月から給水を開始しました。その後、7次8期にわたる拡張事業を行い、平成5年度からその拡張事業を継承した施設整備事業を実施し、老朽施設の更新や未普及地域の解消を図っています。この間、昭和63年4月からは山口・小郡地域広域水道企業団から一部用水の供給を受け安定給水に努めてきたところです。

また、旧山口市の南西部に位置する川西地区(嘉川地区、佐山地区)では、昭和40年に「山口市川西簡易水道事業」として事業認可を受け、昭和41年に隣接の旧小郡町から分水を受け給水を開始しました。その後2次にわたり拡張事業を行い、昭和56年4月から簡易水道事業を単独の上水道事業に移行し、昭和58年8月からは全ての水源について、旧小郡町からの分水を山口・小郡地域広域水道企業団からの受水に切り替え、更に平成4年3月には山口市水道事業と統合しました。

### ◆ 旧小郡町水道事業

大正11年に事業認可を受け、大正12年4月から給水を開始しました。昭和12年頃には、鉄道需要の増大や人口増加による水量不足に対応するため伏流水を活用した水源の開発を行い、昭和14年7月には鉄道専用とした給水を開始しました。その後も水源の開発や数回に及ぶ拡張事業を行い、更には平成15年4月からは山口・小郡地域広域水道企業団から一部用水の供給を受け安定給水に努めてきたところです。

### ◆ 旧阿知須町水道事業

昭和39年に簡易水道事業として事業認可を受け、昭和40年5月から給水を開始しました。その後、昭和46年4月からは水需要の増加に対処するため隣接の宇部市から分水を受けるようになりました。昭和58年4月には上水道事業の認可を受け、同年8月からは全ての水源について、自己水源及び宇部市からの分水を山口・小郡地域広域水道企業団からの受水に切り替えました。また、平成7年度には創設事業が完了し、町内のほぼ全ての世帯に給水が可能になりました。

### ◆ 旧山口市・秋穂町水道企業団水道事業

昭和36年に簡易水道事業として認可を受け、昭和38年4月に「山口市・秋穂町共同簡易水道組合」を設立して隣接の旧小郡町から分水を受け給水を開始しました。昭和44年4月には上水道事業に移行し、名称を「山口市・秋穂町水道企業団」に改めました。その後、昭和58年8月からは丸尾地区を除くほぼ全ての水源について、旧小郡町からの分水を山口・小郡地域広域水道企業団からの受水に切り替えました。

また、この間に2度にわたる拡張事業を行い安定給水を図っています。

◆ 旧山口・小郡地域広域水道企業団用水供給事業

旧山口市、旧小郡町、旧秋穂町及び旧阿知須町の1市3町では、将来の大幅な水需要の増加予測を踏まえ、昭和53年からその対策について協議を重ね、昭和54年にそれらの自治体に用水を供給する目的で一部事務組合である「山口・小郡地域広域水道企業団」を設立しました。昭和55年1月には水道用水供給事業の認可を受け事業に着手したところです。その後、創設事業を継続して実施し、昭和58年からは山口市川西水道、阿知須町及び山口市・秋穂町水道企業団へ、昭和63年からは山口市へ、平成15年からは小郡町へそれぞれ用水の供給を開始し、平成17年度でその創設事業も全て完了しました。

(2) 年 表

年		月	事 項				
(西暦)	(和暦)		旧 山 口 市	旧 小 郡 町	旧 阿 知 須 町	旧山口市・秋穂町 水 道 企 業 団	旧山口・小郡地域 広域水道企業団
1922	大正 11	1		上水道事業として 事業認可			
1923	12	4		給水開始			
1934	昭和 9	7		上水道事業として 事業認可			
1935	10	12		給水開始			
1961	36	6				簡易水道事業として 事業認可	
1963	38	4		山口市・秋穂町共同 簡易水道組合へ分 水開始		小郡町から分水を受 け給水開始 (山口市・秋穂町共同 簡易水道組合設立)	
1964	39	7			簡易水道事業とし て事業認可		
1965	40	5			給水開始		
		7		山口市川西簡易水 道事業事業認可			
1966	41	10		山口市川西簡易水 道が小郡町から分 水を受け給水開始	山口市川西簡易水 道へ分水開始		
1969	44	4				上水道事業へ移行 (山口市・秋穂町水道 企業団となる)	
1970	45	8		小郡町へ分水開始	山口市から分水開 始		
1971	46	4			宇部市から分水開 始		
1980	55	1					水道用水供給事業と して事業認可
1981	56	4		上水道事業へ移行 (山口市川西水道 事業となる)			
1983	58	4			上水道事業として 事業認可		
		8		山口市川西水道事 業が山口・小郡地 域広域水道企業団 から受水開始	山口・小郡地域広域 水道企業団から受 水開始	山口・小郡地域広域 水道企業団から受水 開始	山口市川西水道事 業、阿知須町及び山 口市・秋穂町水道企 業団へ供給開始
1988	63	2					荒谷ダム完成
		4		山口・小郡地域広 域水道企業団から 受水開始			



年		月	事 項				
(西暦)	(和暦)		旧 山 口 市	旧 小 郡 町	旧 阿 知 須 町	旧 山 口 市・秋 穂 町 水 道 企 業 団	旧 山 口・小 郡 地 域 広 域 水 道 企 業 団
1992	平成 4	3	山口市川西水道事業を山口市水道事業に統合				
2003	15	4		山口・小郡地域広域水道企業団から受水開始			小郡町へ供給開始
2005	17	9				合併による事業統合により一部事務組合を解散	合併による事業統合により一部事務組合を解散
		10	合併による事業統合				
2006	18	3	朝田浄水場（旧山口・小郡地域広域水道企業団）創設事業完了 （沈澱池築造工事、機械設備工事、電気計装設備工事）				
		10	加入金及び工事審査手数料の改定（旧事業別を統一）				
2007	19	4	下水道部門との組織統合により上下水道部を設置				
		6	宇部市と「非常時における水道水の相互融通に関する協定」を締結し、連絡管接続工事に着手				
2008	20	1	水道メーター検針及び現地調査業務を民間法人委託				
		4	水道料金等徴収事務及び窓口事務等を民間法人委託				
2009	21	4	組織改編により「上下水道局」を設置				
		7	「平成21年7月中国・九州北部豪雨」による朝田浄水場浸水被害及び殿河内水源地系水道管破損により、最大で3万5千377戸が断水				
		11	元橋配水池廃止				
2010	22	2	宇部市との相互融通連絡管接続工事完了				
		6	朝田浄水場浸水対策として防水壁を設置 防府市との「非常時における水道水の相互融通に関する協定」を締結し、連絡管接続工事に着手				
2011	23	3	防府市との相互融通連絡管接続工事完了				
		6	山口市水道事業ビジョン・山口市水道事業施設整備計画策定 東日本大震災に給水支援として3組12名を派遣				
		4	旧事業別の料金体系を統一（10月検針分から実施）				
2012	24	3	給水車（2.8m <sup>3</sup> ）を配備				
2013	25	3	問田・小鯖・村山配水池に応急給水拠点を整備				
		12	朝田浄水場に応急給水拠点を整備				
2014	26	4	地方公営企業会計制度の大幅な改正に伴う新会計基準を適用				
		7	問田配水池を1池（5,100m <sup>3</sup> ）増設 氷上配水池に応急給水拠点を整備				
2015	27	8	宮島水源地に応急給水拠点を整備				
2016	28	1	寒波による漏水の多発により、26日に一日最大配水量76,977m <sup>3</sup> を記録				
		4	熊本地震に伴う給水支援として延べ92名を熊本県西原村に派遣				
2018	30	1	周防大島町の送水管破損に伴う給水支援として延べ8名を周防大島町に派遣				
		3	山口市水道事業経営戦略（山口市水道事業ビジョン）策定				
		7	平成30年7月豪雨災害に伴う給水支援として延べ49名を広島県三原市に、延べ33名を広島県呉市に、それぞれ派遣				
		10	大島大橋貨物船衝突事故に伴う送水管破損により、給水支援として延べ73名を周防大島町に派遣				

年		月	事 項
(西暦)	(和暦)		
2021	令和 3	1	寒波による漏水の多発により、11日に一日最大配水量77,090m <sup>3</sup> を記録
		3	コロナ禍の影響により有収水量は増加、給水収益は減少
			公営企業として事業継続に向け、接触機会の抑制や優先業務の設定、応援体制を構築
2023	5	3	山口市水道事業経営戦略（山口市水道事業ビジョン）改定

### (3) 水道事業の概要

令和5年3月31日現在

事業者名		山口市水道事業		
事業所在地		山口市宮島町7番1号		
適用区分		地方公営企業法全部適用		
事業開始年月日	事業創設許可	昭和9年7月30日		
	給水開始	昭和10年12月1日		
給水区域	(1) 本市の区域のうち、大殿、白石、湯田、仁保、小鯖、大内、宮野、吉敷、平川、大歳、陶、 鑄銭司、名田島、秋穂二島、嘉川、佐山、小郡、秋穂及び阿知須の区域（各一部を除く） (2) 宇部市大字山中及び大字善和地域の一部			
行政区域内人口 (A)		190,981 人		
給水区域内人口 (B)		180,613 人		
給水人口 (C)		171,959 人		
行政区域内戸数 (a)		87,988 戸		
給水区域内戸数 (b)		83,209 戸		
給水戸数 (c)		79,237 戸		
普及率	C/A	c/a	90.04 %	90.05 %
	C/B	c/b	95.21 %	95.23 %
年間総配水量		19,209,261 m <sup>3</sup>		
一日最大配水量		63,627 m <sup>3</sup>		
一日平均配水量		52,628 m <sup>3</sup>		
一人一日平均配水量		306 リットル		
水源施設および 計画取水量	上郷取水場	表流水	32,499	m <sup>3</sup> /日
	朝田浄水場	地下水	5,400	m <sup>3</sup> /日
	宮島水源地	地下水	5,500	m <sup>3</sup> /日
	木崎水源地	地下水	4,200	m <sup>3</sup> /日
	小原水源地	地下水	10,000	m <sup>3</sup> /日
	福良水源地	地下水	7,000	m <sup>3</sup> /日
	殿河内水源地	地下水	3,000	m <sup>3</sup> /日
	柳井田水源地	地下水	10,600	m <sup>3</sup> /日
	計		78,199	m <sup>3</sup> /日
配水施設および 有効容量	朝田系統	間田配水池	11,100	m <sup>3</sup>
		大原配水池	3,100	m <sup>3</sup>
		丸塚山配水池	3,000	m <sup>3</sup>
		仁保津配水池	2,500	m <sup>3</sup>
		村山配水池	1,760	m <sup>3</sup>
		鑄銭司配水池	1,700	m <sup>3</sup>
		秋穂中央配水池	1,700	m <sup>3</sup>
		光が丘配水池	336	m <sup>3</sup>
		小鯖配水池	650	m <sup>3</sup>
	滝町配水池	80	m <sup>3</sup>	
	宮島系統	宮島貯水槽	2,000	m <sup>3</sup>
	木崎系統	木崎配水池	1,400	m <sup>3</sup>
	小原系統	小原貯水槽	5,000	m <sup>3</sup>
		吉田配水池	1,000	m <sup>3</sup>
		流通センター配水池	250	m <sup>3</sup>
	殿河内系統	氷上配水池	2,200	m <sup>3</sup>
		仁保地配水池	440	m <sup>3</sup>
柳井田系統	中領配水池	4,000	m <sup>3</sup>	
	国森配水池	542	m <sup>3</sup>	
	長谷西配水池	142	m <sup>3</sup>	
計		42,900	m <sup>3</sup>	
配水管延長		1,180 km		

## (4) 収 支

## 収益的収支年度別比較

(単位 円)

項目		年度	2	3	4
収 入	給 水 収 益		3,124,576,745	3,097,018,267	3,073,679,335
	受 託 工 事 収 益		22,276,674	23,234,885	71,989,369
	そ の 他 営 業 収 益		5,848,693	4,751,107	6,761,746
	長 期 前 受 金 戻 入		348,988,416	356,307,047	358,655,829
	そ の 他 の 営 業 外 収 益		156,441,666	161,754,423	163,806,490
	特 別 利 益		123,153,705	81,175,819	129,715,414
	計		3,781,285,899	3,724,241,548	3,804,608,183
支 出	人 件 費		439,091,858	420,991,139	436,281,013
	う ち 給 料		204,122,472	193,781,213	195,968,100
	委 託 料		440,511,327	485,904,934	467,538,272
	修 繕 費		284,440,725	255,610,104	209,111,569
	動 力 費		156,876,346	160,177,131	231,505,743
	薬 品 費		48,754,235	49,350,670	72,558,975
	工 事 請 負 費		19,102,000	20,649,000	61,614,000
	減 価 償 却 費		1,477,672,488	1,519,203,443	1,567,778,877
	そ の 他 の 営 業 費 用		131,686,572	143,646,100	165,362,696
	支 払 利 息 及 び 企 業 債 取 扱 諸 費		217,351,714	204,512,514	197,159,392
	そ の 他 の 営 業 外 費 用		25,283,229	24,283,128	43,023,698
	特 別 損 失		110,227,401	84,924,238	130,552,833
	計		3,350,997,895	3,369,252,401	3,582,487,068
当 年 度 純 利 益 ( 又 は 純 損 失 )			430,288,004	354,989,147	222,121,115
繰 越 利 益 剰 余 金 ( 又 は 累 積 欠 損 金 )			0	0	0

## 資本的収支年度別比較

(単位 円)

項目		年度	2	3	4	
収入	企業債		1,288,000,000	1,659,100,000	1,828,900,000	
	国 県 補助金		0	0	0	
	他会計出資金		37,252,337	30,705,547	31,576,536	
	工事負担金		232,094,691	231,851,055	379,974,496	
	他会計長期貸付金償還金		12,600,000	12,600,000	12,600,000	
	固定資産売却代金		1,163,017	0	0	
	計		1,571,110,045	1,934,256,602	2,253,051,032	
支出	建設改良費		2,090,508,766	2,641,325,695	3,174,009,245	
	企業債償還金		953,436,761	978,092,394	1,022,202,337	
	他会計長期借入金償還金		0	0	0	
	他会計長期貸付金		0	0	0	
計		3,043,945,527	3,619,418,089	4,196,211,582		
災害復旧事業債償還金			7,389,623	0	0	
翌年度繰越工事資金			0	0	0	
差引			△ 1,465,445,859	△ 1,685,161,487	△ 1,943,160,550	
補てん資金	過年度	減価償却費	2,308,361,588	2,521,161,000	2,727,505,470	
		資産減耗費	1,477,672,488	1,519,203,443	1,567,778,877	
	当年度	減損損失	49,355,320	63,352,241	82,484,536	
		長期前受金戻入	0	0	0	
		固定資産売却損	△ 348,988,416	△ 356,307,047	△ 358,655,829	
		特定収入仮払消費税額	0	0	0	
	小計		20,969,251	21,042,311	34,471,423	
	計		1,199,008,643	1,247,290,948	1,326,079,007	
	前年度末不良債務(△)			3,507,370,231	3,768,451,948	4,053,584,477
	繰越欠損金減少に伴う留保資金			0	0	0
繰越工事資金			0	0	0	
消費税資本的収支調整額			0	0	0	
減債積立金取り崩し額			163,482,456	213,927,005	248,769,373	
剰余金処分額			315,754,172	430,288,004	354,989,147	
計			0	0	0	
再差引			2,521,161,000	2,727,505,470	2,714,182,447	

## (5) 水道料金

○ 一般用

(1か月・税抜き・単位「円」)

基 本 料 金								
口径	20 mm以下	25 mm	40 mm	50 mm	75 mm	100 mm	150 mm	200 mm
金額	960	2,000	4,800	8,000	17,100	27,700	59,900	85,100
従 量 料 金 (1 m <sup>3</sup> につき)								
口径	25 mm以下				40 mm以上			
水量	1~10 m <sup>3</sup>	11~15 m <sup>3</sup>	16~20 m <sup>3</sup>	21 m <sup>3</sup> 以上	210			
金額	20	125	164	210				

※平成 23 年 10 月検針分から適用

○ 臨時用

(1か月・税抜き・単位「円」)

基 本 料 金 (10 m <sup>3</sup> まで)								
口径	20 mm以下	25 mm	40 mm	50 mm	75 mm	100 mm	150 mm	200 mm
金額	4,730	6,000	8,800	12,000	21,100	31,700	63,900	89,100
従量料金 (10 m <sup>3</sup> を超える水量 1 m <sup>3</sup> につき)								
金額	400							

※平成 23 年 10 月検針分から適用

○ 公衆浴場用

(1か月・税抜き・単位「円」)

基 本 料 金 (150 m <sup>3</sup> まで)								
口径	20 mm以下	25 mm	40 mm	50 mm	75 mm	100 mm	150 mm	200 mm
金額	3,730	5,000	7,800	11,000	20,100	30,700	62,900	88,100
従量料金 (150 m <sup>3</sup> を超える水量 1 m <sup>3</sup> につき)								
金額	75							

※平成 23 年 10 月検針分から適用

## 2. 簡易水道事業

### (1) 簡易水道事業の沿革

本市の簡易水道事業は、平成22年1月16日旧阿東町との合併に伴い、山口市阿東簡易水道事業としてスタートしました。

新市の簡易水道事業は、旧阿東町の8簡易水道事業を継承した形で事業を実施しており、令和2年4月1日に事業及び施設の再編により、嘉年簡易水道事業と吉部野簡易水道事業を統合し、7簡易水道事業となりました。

#### ◆嘉年簡易水道事業

昭和36年に事業認可を受け、昭和37年4月から給水を開始しました。その後、水源、配水池の増設、給水区域、給水量の拡張のため昭和55年に変更認可を受け、拡張事業を実施し、未普及地域の解消を図ってきました。また、令和2年4月1日に吉部野簡易水道事業と統合、浄水場及び配水池を更新し運用を開始しました。

#### ◆徳佐簡易水道事業

昭和34年に事業認可を受け、昭和35年7月から給水を開始しました。その後、2回の変更認可を受け、昭和47年に水源と給水量を変更、昭和49年に水源と浄水方法の変更をしました。そして、昭和63年には、変更認可を受けて、既設水戸簡易水道を徳佐簡易水道の給水区域に統合し、さらに給水区域の拡張を行い、水源、浄水施設、配水池を新設しました。また、平成28年に徳佐第3浄水場が完成し、慢性的な水源不足の解消と水道水の安定供給に努めてきたところです。

#### ◆篠生簡易水道事業

昭和34年に事業認可を受け、昭和35年6月から給水を開始しました。その後、昭和60年に変更認可を受けて、既設地福簡易水道を篠生簡易水道の給水区域に統合し、さらに給水区域の拡張を行い、水源、浄水施設、加圧ポンプ所、配水池を新設し、未普及地域の解消を図るとともに安定供給に努めてきたところです。

#### ◆赤松簡易水道事業

昭和36年に事業認可を受け、昭和37年4月から給水を開始しました。平成6年には、変更認可を受けて、既設赤松簡易水道を新しく赤松簡易水道として統合し、給水区域、給水量の拡張を行い、水源、浄水施設、配水池を新設し、未普及地域の解消を図ってきました。

#### ◆生雲簡易水道事業

昭和34年に事業認可を受け、昭和35年6月から給水を開始しました。その後、昭和55年に変更認可を受け、既設木和田簡易水道を生雲簡易水道の給水区域に統合し、給水区域の拡張を行いました。また、平成30年には浄水場及び配水池を更新し運用を開始しました。

#### ◆長門峡簡易水道事業

昭和35年に事業認可を受け、昭和36年7月から給水を開始しました。その後、昭和47年に変更認可を受け、緩速ろ過池を設置するなど浄水施設の変更を行いました。現在、大野、千頭、御堂原集落のほぼ全ての世帯に給水をしています。

#### ◆篠目簡易水道事業

平成12年に事業認可を受け、水源、浄水施設、配水池、加圧ポンプ所を新設し、平成15年8月から給水を開始しました。平成18年3月に事業が完了し、親睦、橋本、細野、中郷、上中郷、見附及び文珠集落に給水が可能となりました。

## (2) 簡易水道事業の概要

令和5年3月31日現在

事業者名		山口市簡易水道事業		
事業所在地		山口市宮島町7番1号		
事務所所在地		山口市阿東徳佐中3417番地2 阿東簡易水道事務所		
適用区分		地方公営企業法全部適用		
事業開始年月日	事業創設許可	昭和34年8月5日		
	給水開始	昭和35年6月1日		
給水区域	阿東地域（篠生、生雲、地福、徳佐及び嘉年の区域の一部）			
行政区域内人口（A）		190,981 人		
給水区域内人口（B）		4,460 人		
給水人口（C）		3,964 人		
行政区域内戸数（a）		87,988 戸		
給水区域内戸数（b）		2,332 戸		
給水戸数（c）		1,806 戸		
普及率	C/A	c/a	2.08 %	2.05 %
	C/B	c/b	88.88 %	77.44 %
年間総配水量		579,483 m <sup>3</sup>		
一日最大配水量		2,808 m <sup>3</sup>		
一日平均配水量		1,587 m <sup>3</sup>		
一人一日平均配水量		400 リットル		
水源施設および 計画取水量	嘉年簡易水道	第1水源	湧水	303 m <sup>3</sup> /日
		第2水源	地下水	
		吉部野水源	地下水	
	徳佐簡易水道	第1水源	地下水	1,171 m <sup>3</sup> /日
		第2水源	地下水	
		第3水源	地下水	
	篠生簡易水道		地下水	799 m <sup>3</sup> /日
	赤松簡易水道		地下水	75 m <sup>3</sup> /日
	生雲簡易水道		地下水	313 m <sup>3</sup> /日
	長門峡簡易水道		表流水	67.9 m <sup>3</sup> /日
	篠目簡易水道		地下水	153 m <sup>3</sup> /日
計			2,881.9 m <sup>3</sup> /日	
配水施設および 有効容量	嘉年簡易水道	第1水源配水池	220.0 m <sup>3</sup>	
		第2水源配水池	115.5 m <sup>3</sup>	
		吉部野配水池	76.0 m <sup>3</sup>	
	徳佐簡易水道	第1水源配水池	295.6 m <sup>3</sup>	
		第2水源配水池	512.9 m <sup>3</sup>	
	篠生簡易水道	第1配水池	300.0 m <sup>3</sup>	
		第2配水池	66.0 m <sup>3</sup>	
		第3配水池	70.0 m <sup>3</sup>	
		第4配水池	48.0 m <sup>3</sup>	
	赤松簡易水道	第1配水池	44.8 m <sup>3</sup>	
		第2配水池	62.8 m <sup>3</sup>	
		第3配水池	77.3 m <sup>3</sup>	
		第4配水池	42.0 m <sup>3</sup>	
	生雲簡易水道		配水池	300.0 m <sup>3</sup>
	長門峡簡易水道		配水池	60.0 m <sup>3</sup>
篠目簡易水道	第1配水池	135.2 m <sup>3</sup>		
	第2配水池	68.1 m <sup>3</sup>		
	第3配水池	63.3 m <sup>3</sup>		
計			2557.5 m <sup>3</sup>	
配水管延長		208.12 km		



(3) 水道料金

令和5年3月31日現在  
(税抜き)

種別	用途別	口径	1ヶ月	基本料金	超過料金
			基本水量		1 m <sup>3</sup> 当り
専用	家事用 営業用 官公署用	13mm	10 m <sup>3</sup>	1,333 円	153 円
		20～25mm		1,357 円	
		30～40mm		1,429 円	
		50mm		1,738 円	
		75mm		2,524 円	
共用 栓	公会堂用 作業場用	13mm	3 m <sup>3</sup>	500 円	1 m <sup>3</sup> につき 210 円
		20～25mm		524 円	
	臨時用	13～50mm			
	公共用 消防用	無 料			

※令和元年10月から適用

## (4) 収 支

## 収益的収支年度別比較

(単位 円)

項目		年度	2	3	4
収 入	給 水 収 益		75,873,234	74,582,313	73,143,245
	そ の 他 営 業 収 益		114,000	158,000	182,000
	他 会 計 補 助 金		186,724,148	145,986,739	133,548,464
	長 期 前 受 金 戻 入		101,212,757	121,321,093	153,484,825
	そ の 他 の 営 業 外 収 益		293,021	315,165	109,243
	特 別 利 益		7,134,849	5,734,132	5,594,525
	計		371,352,009	348,097,442	366,062,302
支 出	人 件 費		54,718,876	49,331,857	48,895,695
	う ち 給 料		22,719,983	20,127,024	20,087,220
	委 託 料		9,895,933	11,061,000	11,761,620
	修 繕 費		17,475,205	28,963,910	18,379,187
	動 力 費		11,355,567	12,507,532	13,607,512
	薬 品 費		1,519,000	1,782,500	1,402,000
	減 価 償 却 費		213,181,074	199,799,244	200,243,226
	そ の 他 の 営 業 費 用		25,264,720	14,199,899	14,123,101
	支 払 利 息 及 び 諸 費 企 業 債 取 扱		17,977,002	17,174,076	16,755,422
	そ の 他 の 営 業 外 費 用		5,604,207	7,335,896	9,500,052
	特 別 損 失		14,305,791	5,842,001	5,623,594
	計		371,297,375	347,997,915	340,291,409
当 年 度 純 利 益 ( 又 は 純 損 失 )			54,634	99,527	25,770,893
繰 越 利 益 剰 余 金 ( 又 は 累 積 欠 損 金 )			0	0	0

## 資本的収支年度別比較

(単位 円)

項目		年度	2	3	4
収入	企業債		115,000,000	136,200,000	154,900,000
	他会計出資金		2,626,403	2,631,696	2,637,007
	他会計負担金		61,190,451	87,291,457	120,436,403
	工事負担金		0	475,200	2,660,900
	固定資産売却代金		0	0	0
	計		178,816,854	226,598,353	280,634,310
支出	建設改良費		152,488,808	161,890,057	178,160,272
	企業債償還金		107,861,441	146,233,174	195,677,589
	計		260,350,249	308,123,231	373,837,861
災害復旧事業債償還金			3,698,807	3,709,392	3,720,015
翌年度繰越工事資金			0	0	0
差引			△ 77,834,588	△ 77,815,486	△ 89,483,536
補てん資金	過年度		0	72,710,703	90,125,443
	当年度	減価償却費	213,181,074	199,799,244	200,243,226
		資産減耗費	11,395,159	3,195,817	1,523,229
	前年度	減損損失	0	0	0
		長期前受金戻入	△ 101,212,757	△ 121,321,093	△ 153,484,825
		固定資産売却損	0	0	0
		特定収入仮払消費税額	3,060,639	4,935,188	7,313,958
		小計	126,424,115	86,609,156	55,595,588
		計	126,424,115	159,319,859	145,721,031
	前年度末不良債務(△)			0	0
繰越欠損金減少に伴う留保資金			0	0	0
引継金			14,847,990	0	0
繰越工事資金			0	0	0
源泉	消費税資本的収支調整額		9,273,186	8,566,436	7,646,264
	減債積立金取り崩し額		0	54,634	99,527
	剰余金処分額		0	0	0
計			150,545,291	167,940,929	153,466,822
再差引			72,710,703	90,125,443	63,983,286

### 3. 公共下水道

本市の公共下水道事業は、平成 17 年 10 月 1 日に施行した新設合併を受け、旧市町ごとに分かれていた 3 つの事業計画を、「山口市公共下水道事業計画」に一本化し、平成 21 年 3 月 2 日に変更認可を受けた。

本概要では、旧事業計画ごとに分かれていた処理区を統合したことにより、各地域と処理区の名称が一致しないため、変更認可を踏まえながら、旧市町地域毎にまとめることとする。

なお、令和 3 年 3 月 31 日をもって、宇部・阿知須公共下水道組合が解散したため、阿知須地域についても、本市公共下水道に引き継いでいる。

#### 小郡地域（旧 小郡町）

##### (1) 概 要

小郡町公共下水道は、昭和 30 年から浸水対策として合流式で第 1 期事業に着手し、昭和 36 年、終末処理場建設に入り、昭和 42 年に供用を開始した。当初、処理区域は 118ha でスタートしたが、その後昭和 52 年、57 年に分流式を加えた事業認可区域を拡大し、流入汚水に対応するための施設の増設を行いながらさらに平成 8 年、平成 10 年に区域を拡大し、平成 18 年には川東地区を認可に加え、929ha の事業認可を受けた。平成 22 年に小郡浄化センターの改築と合流改善計画を含む変更認可を受け、成 25 年に、長谷ポンプ場の改築を含めた事業計画の変更を行った。令和 4 年度末の小郡地域の処理区域面積は 771.5ha、普及率は 99.1%となっている。

##### (2) 計画概要（小郡町下水道築造第 1 期工事：S29.2.28 都市計画、S30.2.16 旧下水道法事業認可、小郡公共下水道事業計画：S36.5.31 下水道法事業認可、最終変更 H18.1.24）

事業計画期間（現計画：山口市公共下水道事業計画 最終変更 R5.2.15）

昭和 30 年度 ～ 令和 11 年度
---------------------

予定処理区域

小郡処理区	小郡処理区（うち小郡地域）	904 ha
山口処理区	鴻南処理分区（うち小郡地域）	25 ha
合 計		929 ha

幹線管渠

汚 水	$\phi 100 \text{ mm} \sim \phi 2,200 \text{ mm}$ $\square 2,200 \text{ mm} \times 1,650 \text{ mm} \sim \square 2,250 \text{ mm} \times 2,250 \text{ mm}$	23,160 m
雨 水	$\phi 1,100 \text{ mm} \sim 1,650 \text{ mm}$ $\square 500 \text{ mm} \times 500 \text{ mm} \sim \square 3,900 \text{ mm} \times 2,730 \text{ mm}$ $U 900 \text{ mm} \times 900 \text{ mm} \sim U 13,500 \text{ mm} \times 11,500 \text{ mm} \times 2,600 \text{ mm}$	25,940 m

処 理 場

名 称	小郡浄化センター
位 置	山口市小郡令和二丁目
敷 地 面 積	約 32,900 m <sup>2</sup>
処 理 能 力	13,000 m <sup>3</sup> /日 (24,700人 うち小郡地域 24,430人)
処 理 方 法	ステップ流入式多段硝化脱窒法

ポ ン プ 場

名 称	長谷ポンプ場	上郷雨水排水ポンプ場	下郷雨水排水ポンプ場
位 置	山口市小郡令和二丁目	山口市小郡上郷	山口市小郡給領町
敷 地 面 積	約 5,500 m <sup>2</sup>	約 1,800 m <sup>2</sup>	約 7,000 m <sup>2</sup>
揚 水 量	404.3 m <sup>3</sup> /分	275.6 m <sup>3</sup> /分	1,916.9 m <sup>3</sup> /分

(3) 事業進捗状況

事業概要

処 理 場	現有処理能力 (晴天時) 15,075 m <sup>3</sup> /日, (雨天時) 47,300 m <sup>3</sup> /日
ポ ン プ 場	現有揚水能力 長谷ポンプ場 408 m <sup>3</sup> /分 下郷雨水排水ポンプ場 1,920 m <sup>3</sup> /分

管 渠

汚 水

区 分	整 備 区 域		処 理 区 域
	面 積	延 長	面 積
令和 3 年度まで	748.9 ha	153,260.9 m	748.9 ha
令和 4 年 度	22.6 ha	279.0 m	22.6 ha
計	771.5 ha	153,539.9 m	771.5 ha

雨 水

区 分	排 水 区 域	
	面 積	延 長
令和 3 年度まで	717.3 ha	7,186 m
令和 4 年 度	0 ha	143 m
計	717.3 ha	7,329m

公共下水道普及状況

項 目		年 度		令和 3 年度末現在		令和 4 年度末現在	
A	行政区域内人口（小郡地域）（人）			(住登)	25,507	(住登)	25,412
				(国調)	26,344	(国調)	26,344
B	市街地（D I D）人口（人）			(国調)	15,361	(国調)	15,361
C	計画人口（人）			(認可)	24,820	(認可)	24,430
E	処理区域内人口（人）	戸数		25,196	11,906	25,180	11,997
F	水洗化人口（人）	戸数		24,879	11,732	24,945	11,865
人口普及率	E/A 下水道普及率（%）			98.8		99.1	
	E/B（%）			164.0		163.9	
	E/C（%）			101.5		103.1	
	F/E 水洗化率（人）	戸数（%）		98.7	98.5	99.1	98.9
G	区域面積（小郡地域）（ha）			3,339		3,339	
H	市街地（D I D）面積（ha）			340		340	
I	計画面積（ha）			929		929	
J	管渠整備区域面積（ha）			748.9		771.5	
K	処理区域面積（ha）			748.9		771.5	
面積普及率	K/G（%）			22.4		23.1	
	K/H（%）			220.3		226.9	
	K/I（%）			80.6		83.0	

## 山口地域（旧 山口市）

### (1) 概 要

山口市公共下水道は、快適な都市生活の確保と樫野川及び瀬戸内海の水質保全を目的として、昭和48年6月に事業着手し、昭和56年12月から供用開始した。第1期計画（昭和48年度～昭和65年度）として、中心市街地656haの公共下水道の整備を開始した。その後、昭和63年、平成9年に事業認可区域を拡大した。平成15年には、既認可区域周辺及び南部川西地域、平成17年に長浜（漁集）地区、平成20年に川西（農集）地区、平成21年には既認可区域とその周辺及び大内矢田地区等を認可区域に加え、2,945haの認可区域とした。平成23年には、川西農業集落排水の供用に先立ち、認可区域を3,017haとし、効率的な下水道整備に鋭意取り組んでいる。なお、令和4年度末の処理区域面積は2603.4ha、普及率は70.5%となっている。

### (2) 計画概要（山口市公共下水道：S48.4.10都市計画、S48.6.27下水道事業認可、最終変更R5.2.15）

事業計画期間（現計画：山口市公共下水道事業計画 最終変更 R5.2.15）

昭和30年度 ～ 令和11年度		
予定処理区域		
山口処理区 2,959ha	鴻南処理分区 433 ha	古熊処理分区 24 ha
	吉敷処理分区 86 ha	恋路処理分区 91 ha
	大歳処理分区 190 ha	黒川処理分区 20 ha
	朝倉処理分区 188 ha	平川処理分区 359 ha
	湯田処理分区 134 ha	問田処理分区 83 ha
	山口処理分区 235 ha	大内処理分区 506 ha
	大殿処理分区 276 ha	御堀処理分区 127 ha
	宮野処理分区 207 ha	
	小郡処理区	小郡処理区 29 ha（うち嘉川赤坂地区 28 ha 大歳朝田地区 1 ha）
川西処理区	川西処理区 332 ha（うち特環事業区域 244 ha 農集事業区域 88 ha）	
秋穂処理区	秋穂処理区 19 ha（漁業集落環境整備事業区域）	
合 計 3,339 ha		

#### 幹線管渠

##### 山口処理区（山口地域）

汚 水	φ 100mm～ φ 1,500mm	60,980 m
雨 水	φ 900mm～2,000mm □800mm×800mm～□7,000mm×3,000mm U 900mm×650mm×650mm～U 7,400mm×6,100mm×1,000mm	58,990 m

##### 川西処理区（特定環境保全公共下水道事業）

汚 水	φ 100mm～ φ 500mm	13,390 m
-----	------------------	----------

### 処 理 場

名 称	山口浄化センター	川西浄化センター
位 置	山口市黒川	山口市深溝
敷 地 面 積	約 69,000 m <sup>2</sup>	約 19,000 m <sup>2</sup>
処 理 能 力	51,540 m <sup>3</sup> /日 (99,800 人)	2,850 m <sup>3</sup> /日 (6,600 人 うち農業集落排水 1,600 人)
処 理 方 法	標準活性汚泥法 及び ステップ流入式多段硝化脱窒法	高度処理オキシデーショಂಡィッチ法

### ポ ン プ 場

名 称	一の坂川中継ポンプ場	湯田中継ポンプ場	大内中継ポンプ場
位 置	山口市旭通り二丁目	山口市周布町	山口市大内千坊一丁目
敷 地 面 積	約 1,000 m <sup>2</sup>	約 3,700 m <sup>2</sup>	約 1,700 m <sup>2</sup>
揚 水 量	12.5 m <sup>3</sup> /分	24.7 m <sup>3</sup> /分	6.5 m <sup>3</sup> /分

## (3) 事業進捗状況

### 事業概要

処 理 場	現有処理能力 53,080 m <sup>3</sup> /日 (山口)、2,850 m <sup>3</sup> /日 (川西)
ポ ン プ 場	現有揚水能力 一の坂川中継ポンプ場 12.9 m <sup>3</sup> /分 湯田中継ポンプ場 32.0 m <sup>3</sup> /分 大内中継ポンプ場 3.5 m <sup>3</sup> /分

## 管 渠

### 汚 水

区 分	整 備 区 域		処 理 区 域
	面 積	延 長	面 積
令 和 3 年 度 まで	2,553.0 ha	582,064 m	2,546.1 ha
令 和 4 年 度	51.4 ha	8,607 m	57.3 ha
計	2,604.4 ha	590,671 m	2,603.4 ha



雨 水

区 分	排 水 区 域	
	面 積	延 長
令 和 3 年 度 まで	2,026.2 ha	62,249 m
令 和 4 年 度	0 ha	0 m
計	2,026.2 ha	62,249 m

公共下水道普及状況

項 目		年 度		令和3年度末現在		令和4年度末現在	
A	行政区域内人口（山口地域）（人）			(住登)	137,190	(住登)	136,952
				(国調)	142,214	(国調)	142,214
B	市街地（D I D）人口（人）			(国調)	83,626	(国調)	83,626
C	計画人口（人）			(認可)	99,930	(認可)	105,070
E	処理区域内人口（人）	戸数		95,245	46,033	96,602	47,263
F	水洗化人口（人）	戸数		91,884	44,291	93,001	45,368
人口普及率	E/A 下水道普及率（%）			69.4		70.5	
	E/B（%）			113.9		115.5	
	E/C（%）			95.3		91.9	
	F/E 水洗化率（人）	戸数（%）		96.5	96.2	96.3	96.0
G	区域面積（山口地域）（ha）			35,687		35,687	
H	市街地（D I D）面積（ha）			1,973		1,973	
I	計画面積（ha）			3,017		3,339	
J	管渠整備区域面積（ha）			2,553.0		2604.0	
K	処理区域面積（ha）			2,546.1		2,603.4	
面積普及率	K/G（%）			7.1		7.3	
	K/H（%）			129.0		132.0	
	K/I（%）			84.4		78.0	

#### (4) 受益者負担金

m <sup>2</sup> 当り	191 円 (昭和 48 年 10 月 条例制定)	656ha 排水区域
m <sup>2</sup> 当り	300 円 (昭和 63 年 12 月 条例制定)	昭和 63 年 3 月 事業計画変更認可 719ha 排水区域
m <sup>2</sup> 当り	360 円 (平成 10 年 3 月 条例制定)	平成 9 年 3 月 事業計画変更認可 847ha 排水区域 平成 15 年 3 月 事業計画変更認可 254ha 排水区域
m <sup>2</sup> 当り	360 円 (平成 17 年 10 月 条例制定)	平成 21 年 3 月 事業計画変更認可 252ha 排水区域 令和 5 年 2 月 事業計画変更認可 332ha 排水区域

## 秋穂地域（旧 秋穂町）

### (1) 概 要

秋穂町公共下水道は、快適な都市生活の確保と瀬戸内海の水質保全を目的として、平成10年4月に事業着手し、平成17年4月から供用開始した。第1期計画として43haの公共下水道の整備を開始し、その後、平成16年に第2期計画として48.5haを追加し、91.5haの事業認可を受けた。令和4年度末の処理区域面積は88.2haで、普及率は31.4%となっている。

### (2) 計画概要（秋穂町公共下水道 H10.12.7 都市計画、H10.12.11 下水道事業認可、最終変更 H16.7.1）

事業計画期間（現計画：山口市公共下水道事業計画 最終変更 R5.2.15）

昭和30年度～令和11年度
---------------

予定処理区域

（秋穂処理区 91.5ha）

秋穂処理区	秋穂処理区	91.5ha
合 計		91.5ha

幹線管渠

汚 水	$\phi$ 100mm ～ $\phi$ 350mm	4,720m
雨 水	U1, 300mm×800mm×1,000mm～U6, 300mm×4,800mm×2,500mm	1,390m

処 理 場

名 称	秋穂浄化センター
位 置	山口市秋穂西
敷 地 面 積	約 8,700 m <sup>2</sup>
処 理 能 力	2,000 m <sup>3</sup> /日（2,450人 うち漁業集落排水 350人）
処 理 方 法	オキシデーショಂಡィッチ法

### (3) 事業進捗状況

管 渠

汚 水

区 分	整 備 区 域		処 理 区 域
	面 積	延 長	面 積
令 和 3 年 度 まで	88.2 ha	30,226 m	88.2 ha
令 和 4 年 度	0 ha	50 m	0 ha
計	88.2 ha	30,276m	88.2 ha

公共下水道普及状況

項 目		年 度		令和 3 年度末現在		令和 4 年度末現在	
A	行政区域内人口（秋穂地域）（人）			(住登)	6,160	(住登)	6,028
				(国調)	6,113	(国調)	6,113
B	市街地（D I D）人口（人）			(国調)	-	(国調)	-
C	計画人口（人）			(認可)	2,250	(認可)	2,100
E	処理区域内人口（人）	戸数		1,931	914	1,892	914
F	水洗化人口（人）	戸数		1,655	763	1,631	768
人口普及率	E/A 下水道普及率（%）			31.3		31.4	
	E/B（%）			-		-	
	E/C（%）			85.8		90.1	
	F/E 水洗化率（人）	戸数（%）		83.7	83.5	86.2	84.0
G	区域面積（秋穂地域）（ha）			2,409		2,409	
H	市街地（D I D）面積（ha）			-		-	
I	計画面積（ha）			91.5		91.5	
J	管渠整備区域面積（ha）			88.2		88.2	
K	処理区域面積（ha）			88.2		88.2	
面積普及率	K/G（%）			3.7		3.7	
	K/H（%）			-		-	
	K/I（%）			96.4		96.4	

(4) 受益者負担金

公共ます 1基につき 200,000円（平成16年12月条例制定）

## 阿知須地域（旧 阿知須町）

### (1) 概 要

阿知須町公共下水道は、平成元年12月19日に事業認可を受け平成2年度から管渠整備に着手した。平成3年5月に阿知須町と宇部市の西岐波（浜田川以東）、東岐波地区を含む広域公共下水道として共同処理するため、宇部・阿知須公共下水道組合を設立し、平成7年3月に処理場の供用を開始した。令和3年3月31日をもって当該組合は解散し、山口市及び宇部市が運営を引き継ぐこととなった。

令和2年度に事業計画の変更を行い、山口きらら博記念公園等132.3haを追加し計画区域を351.7haとした。なお、令和4年度末の処理区域面積は332.8ha、普及率は63.2%となっている。

### (2) 計画概要(阿知須町公共下水道H元.11.24都市計画、H元.12.19下水道事業認可、最終変更R3.3.4)

事業計画期間（現計画：山口市公共下水道事業計画 最終変更 R3.3.4）

平成3年度 ～ 令和8年度
---------------

予定処理区域

（阿知須処理区 351.7ha）

阿知須処理区	阿知須処理区	351.7ha
合 計		351.7ha

幹線管渠

汚 水	φ 200mm ～ φ 800mm	7,160m
-----	-------------------	--------

処 理 場

名 称	阿知須浄化センター
位 置	山口市阿知須
敷 地 面 積	約 40,000 m <sup>2</sup>
処 理 能 力	5,920 m <sup>3</sup> /日（13,300人うち宇部市7,000人）
処 理 方 法	標準活性汚泥法及び高度処理オキシデーションディッチ法

ポ ン プ 場

名 称	砂郷中継ポンプ場
位 置	山口市阿知須
敷 地 面 積	約 950 m <sup>2</sup>
揚 水 量 (m <sup>3</sup> )	5.2 m <sup>3</sup> /分

### (3) 事業進捗状況

#### 管 渠

#### 汚 水

区 分	整 備 区 域		処 理 区 域
	面 積	延 長	面 積
令 和 3 年 度 まで	202.0 ha	49,298 m	202.0 ha
令 和 4 年 度	130.8 ha	256 m	130.8 ha
計	332.8 ha	49,554 m	332.8 ha

#### 公共下水道普及状況

項 目		年 度		令 和 3 年 度 末 現 在		令 和 4 年 度 末 現 在	
A	行政区域内人口（阿知須地域） （人）	（住登）	9,343	（住登）	9,368		
		（国調）	9,233	（国調）	9,233		
B	市街地（D I D）人口（人）	（国調）	-	（国調）	-		
C	計画人口（人）	（認可）	6,300	（認可）	6,300		
E	処理区域内人口（人）	（戸数）	5,909	2,573	5,924	2,608	
F	水洗化人口（人）	（戸数）	5,736	2,479	5,767	2,520	
人口普及率	E/A 下水道普及率（%）		63.2		63.2		
	E/B（%）		-		-		
	E/C（%）		93.8		94.0		
	F/E 水洗化率（人）	戸数（%）	97.1	96.3	97.3	96.6	
G	区域面積（阿知須地域）（ha）	2,549		2,549			
H	市街地（D I D）面積（ha）	-		-			
I	計画面積（ha）	351.7		351.7			
J	管渠整備区域面積（ha）	202.0		332.8			
K	処理区域面積（ha）	202.0		332.8			
面積普及率	K/G（%）		7.9		13.1		
	K/H（%）		-		-		
	K/I（%）		57.4		94.6		

#### (4) 受益者負担金

m<sup>2</sup>当たり 300 円 (平成 17 年 10 月条例制定)

## 下水道使用料及び収支（小郡、山口、秋穂地域、阿知須地域）

### (1) 下水道使用料

区 分	使 用 料 （1箇月につき）		
	基 本 水 量	基本料金	超 過 料 金 （1立方メートルにつき）
一般汚水	10立方メートルまで	1,300円	10立方メートルを超え 20立方メートルまで 150円
			20立方メートルを超え 30立方メートルまで 165円
			30立方メートルを超え 100立方メートルまで 175円
			100立方メートルを超えるもの 185円
公衆浴場 汚 水 温泉汚水	10立方メートルまで	1,300円	10立方メートルを超え 20立方メートルまで 150円
			20立方メートルを超えるもの 50円

※平成27年10月1日施行（税抜き）



## (2) 収 支

## 収益的収支年度別比較

(単位 円)

項目		年度	2	3	4	
収	下水道使用料		2,231,102,408	2,332,991,965	2,315,789,307	
	雨水処理負担金		661,305,626	665,015,815	654,028,728	
	汚水処理負担金		35,481,883	91,412,634	96,984,569	
	他会計補助金		6,986,182	6,022,044	5,820,456	
	受託事業収益		51,652,051	52,996,251	35,653,296	
	その他営業収益		131,700	91,400	1,037,400	
	受託収益		2,609,819	0	0	
入	他会計負担金		938,826,064	977,212,104	1,005,456,839	
	他会計補助金		3,500,200	40,982,025	49,599,606	
	国 県 補助金		0	21,175,000	0	
	長期前受金戻入		1,629,357,056	1,692,000,534	1,715,979,913	
	雑 収 益		37,628,117	50,561,672	39,911,601	
	特 別 利 益		48,099,390	58,396,654	67,083,492	
	計		5,646,680,496	5,988,858,098	5,987,345,207	
	支	人 件 費		309,118,428	332,167,877	317,178,904
		うち 給料		147,880,405	156,371,816	139,810,503
		委 託 料		540,741,945	685,008,682	641,105,675
		修 繕 費		170,744,068	172,295,466	151,852,295
動 力 費			151,840,870	177,748,898	252,492,552	
減 価 償 却 費			3,406,899,009	3,578,555,334	3,603,463,460	
その他の営業費用			161,368,650	151,893,082	201,769,930	
支 払 利 息 及 び 諸 費			547,734,804	541,464,162	499,619,132	
その他の営業外費用			130,769,432	101,034,526	89,409,724	
特 別 損 失			49,194,010	62,353,828	73,474,891	
計		5,468,411,216	5,802,521,855	5,830,366,563		
当年度純利益（又は純損失）			178,269,280	186,336,243	156,978,644	
繰越利益剰余金 （又は繰越利益積欠損金）			0	0	0	

## 資本的収支年度別比較

(単位 円)

項目		年度	2	3	4
収入	企 業 債		1,586,500,000	1,500,000,000	1,526,300,000
	国 県 補 助 金		1,209,261,370	977,051,230	881,270,000
	他 会 計 出 資 金		200,827,895	250,180,293	224,719,591
	負 担 金 及 び 分 担 金		136,578,477	53,860,660	119,496,991
	固 定 資 産 売 却 代 金		0	0	0
	他 会 計 長 期 借 入 金		0	0	0
	計		3,133,167,742	2,781,092,183	2,751,786,582
支出	建 設 改 良 費		3,045,269,702	2,739,591,330	2,696,417,113
	企 業 債 償 還 金		2,066,125,140	2,258,186,400	2,358,717,061
	他 会 計 長 期 借 入 金 償 還 金		12,600,000	12,600,000	12,600,000
	計		5,123,994,842	5,010,377,730	5,067,734,174
災 害 復 旧 事 業 債 償 還 金			0	0	0
翌 年 度 繰 越 工 事 資 金			0	0	0
差 引			△ 1,990,827,100	△ 2,229,285,547	△ 2,315,947,592
補てん資金	損 過 年 度		528,312,029	771,308,233	864,604,960
	当 減 価 償 却 費		3,406,899,009	3,578,555,334	3,603,463,460
	資 産 減 耗 費		31,626,727	16,959,245	55,362,361
	年 減 損 損 失		0	0	0
	度 長 期 前 受 金 戻 入		△ 1,629,357,056	△ 1,692,000,534	△ 1,715,979,913
	留 固 定 資 産 売 却 損		0	0	0
	保 特 定 収 入 仮 払 消 費 税 額		117,582,577	85,044,166	76,904,190
	資 小 計		1,926,751,257	1,988,558,211	2,019,750,098
	金 計		2,455,063,286	2,759,866,444	2,884,355,058
	財源	前 年 度 末 不 良 債 務 ( △ )		0	0
繰 越 欠 損 金 減 少 に 伴 う 留 保 資 金		0	0	0	
引 継 金 ( 宇 部 ・ 阿 知 須 公 共 下 水 道 組 合 )		0	33,734,706	0	
繰 越 工 事 資 金		0	0	0	
消 費 税 資 本 的 収 支 調 整 額		127,436,391	122,020,077	108,462,795	
減 債 積 立 金 取 り 崩 し 額		179,635,656	178,269,280	186,336,243	
剰 余 金 処 分 額		0	0	0	
計			2,762,135,333	3,093,890,507	3,179,154,096
再 差 引			771,308,233	864,604,960	863,206,504

## 4. 農業集落排水事業

### (1) 事業の概要

農業用排水の水質保全及び農村における生活環境整備を目的として、昭和 63 年度に旧秋穂町、平成 3 年度に旧徳地町、平成 4 年度に旧山口市において事業着手した。

平成 13 年 4 月には旧山口市二島東地区と旧秋穂町宮之旦地区において共同施行事業に着手し、平成 16 年 10 月一部供用を行い、平成 17 年 10 月の合併により二島東・宮之旦地区とした。

平成 20 年 5 月、秋穂西地区の処理場機能高度化事業が終了し、同年 6 月には、特定環境保全公共下水道の処理場で汚水を共同処理する川西地区を供用開始し、8 地区で汚水を処理している。

### (2) 各地区の状況(令和 5 年 3 月 31 日現在)

#### 仁保下郷地区

##### 《事業の概要》

事業着手	平成 4 年度
供用開始	平成 8 年 4 月一部 平成 9 年 4 月全部
計画戸数	4 5 0 戸
計画人口	1, 7 3 0 人
年度末接続戸数	3 8 6 戸
年度末接続人口	9 5 9 人
接続率(戸数)	8 5. 8 %

##### 《処理施設の状況》

処理場所在地	山口市仁保下郷 1 9 0 7 番地	
敷地面積	2, 3 7 5 m <sup>2</sup>	
計画処理人口	1, 7 3 0 人	
計画処理水量	日平均 4 6 8 m <sup>3</sup>	
処理方法	回分式活性汚泥方式(BOD型)(+高度処理) (JARUS-XI型)(接触ばっ気+砂ろ過)	
放流先	仁保川	
処理水質	流入	放流
	BOD 200 mg/ℓ	10 mg/ℓ
	S S 200 mg/ℓ	15 mg/ℓ
年間処理水量	1 0 7, 3 8 4 m <sup>3</sup> /年	
日平均汚水量	2 9 4 m <sup>3</sup> /日	

##### 《使用料》

(1 か月・税抜き)

基本料(1戸につき)	1, 4 8 0 円
人数割(1人につき)	7 7 0 円

## 名田島地区

### 《事業の概要》

事業着手	平成6年度
供用開始	平成10年11月一部 平成12年4月全部
計画戸数	606戸
計画人口	2,760人
年度末接続戸数	465戸
年度末接続人口	1,236人
接続率(戸数)	76.7%

### 《処理施設の状況》

処理場所在地	山口市名田島2953番地5	
敷地面積	3,795㎡	
計画処理人口	2,760人	
計画処理水量	日平均 746㎥	
処理方法	回分式活性汚泥方式(BOD型)(JARUS-XI型)	
放流先	南若川	
処理水質	流入	放流
	BOD 200 mg/ℓ	20 mg/ℓ
	S S 200 mg/ℓ	50 mg/ℓ
年間処理水量	126,920㎥/年	
日平均汚水量	348㎥/日	

### 《使用料》

(1か月・税抜き)

基本料(1戸につき)	1,700円
人数割(1人につき)	820円

## 仁保中郷地区

### 《事業の概要》

事業着手	平成9年度
供用開始	平成12年10月一部 平成15年4月全部
計画戸数	734戸
計画人口	3,020人
年度末接続戸数	489戸
年度末接続人口	1,332人
接続率(戸数)	66.6%

### 《処理施設の状況》

処理場所在地	山口市仁保下郷3039番地1、2	
敷地面積	3,718㎡	
計画処理人口	3,020人	
計画処理水量	日平均 816㎥	
処理方法	回分式活性汚泥方式(BOD型)(+高度処理) (JARUS-XI型)(接触ばっ気+砂ろ過)	
放流先	浅地川	

処理水質	流入	放流
	BOD 200 mg/リットル	10 mg/リットル
	S S 200 mg/リットル	15 mg/リットル
年間処理水量	133,786 m <sup>3</sup> /年	
日平均汚水量	367 m <sup>3</sup> /日	

《使用料》 (1か月・税抜き)

基本料 (1戸につき)	1,520円
人数割 (1人につき)	770円

## 二島東・宮之旦地区

《事業の概要》 (二島東) (宮之旦)

事業着手	平成13年度	
供用開始	平成16年10月一部	平成17年4月全部
計画戸数	107戸	64戸
計画人口	390人	240人
年度末接続戸数	92戸	39戸
年度末接続人口	246人	86人
接続率 (戸数)	86.0%	60.9%

《処理施設の状況》

処理場所在地	山口市秋穂二島7952番地1			
敷地面積	1,305 m <sup>2</sup>			
計画処理人口	630人			
計画処理水量	日平均 168 m <sup>3</sup>			
処理方法	連続流入間欠ばっ気方式 (脱窒、高度脱リン型) (JARUS-XIVP1型)			
放流先	長沢川			
処理水質	流入	放流	流入	放流
	BOD 200 mg/リットル	20 mg/リットル	T-N 43 mg/リットル	15 mg/リットル
	S S 200 mg/リットル	50 mg/リットル	T-P 5 mg/リットル	1 mg/リットル
年間処理水量	30,798 m <sup>3</sup> /年			
日平均汚水量	84 m <sup>3</sup> /日			

《使用料》 (1か月・税抜き) (二島東) (宮之旦)

基本料 (1戸につき)	1,600円	1,600円
人数割 (1人につき)	780円	780円

## 川西地区

《事業の概要》

事業着手	平成14年度
供用開始	平成20年6月一部
計画戸数	1,213戸
計画人口	3,400人
年度末接続戸数	1,085戸
年度末接続人口	2,389人
接続率 (戸数)	89.4%

《処理施設の状況》

	川西浄化センターにて共同処理
--	----------------

《使用料》

	公共下水道と同じ
--	----------

秋穂西地区

《事業の概要》

事業着手	昭和63年度
供用開始	平成4年4月
計画戸数	301戸
計画人口	1,540人
年度末接続戸数	269戸
年度末接続人口	746人
接続率(戸数)	89.4%

《処理施設の状況》

処理場所在地	山口市秋穂東6864番地1			
敷地面積	1,148㎡			
計画処理人口	1,540人			
計画処理水量	日平均 416㎥			
処理方法	連続流入間欠ばっ気方式(脱窒、脱リン、COD除去型) (JARUS-XIVGP型)			
放流先	農業用水路			
処理水質	流入	放流	流入	放流
	BOD 200 mg/ℓ	15 mg/ℓ	T-N 43 mg/ℓ	15 mg/ℓ
	S S 200 mg/ℓ	15 mg/ℓ	T-P 5 mg/ℓ	1 mg/ℓ
年間処理水量	92,328㎥/年			
日平均汚水量	253㎥/日			

《使用料》

(1か月・税抜き)

基本料(1戸につき)	1,600円
人数割(1人につき)	550円

大海地区

《事業の概要》

事業着手	平成4年度
供用開始	平成7年9月一部 平成8年4月全部
計画戸数	296戸
計画人口	1,200人
年度末接続戸数	268戸
年度末接続人口	725人
接続率(戸数)	90.5%

《処理施設の状況》

処理場所在地	山口市秋穂東2463番地2									
敷地面積	1,596㎡									
計画処理人口	1,200人									
計画処理水量	日平均 324㎥									
処理方法	流入調整、嫌気性ろ床及び接触ばっ気を組み合わせた方式（BOD型）（JARUS-Ⅲ型）									
放流先	赤崎川									
処理水質	<table border="0"> <tr> <td></td> <td>流入</td> <td>放流</td> </tr> <tr> <td>BOD</td> <td>200 mg/ℓ</td> <td>20 mg/ℓ</td> </tr> <tr> <td>S S</td> <td>200 mg/ℓ</td> <td>50 mg/ℓ</td> </tr> </table>		流入	放流	BOD	200 mg/ℓ	20 mg/ℓ	S S	200 mg/ℓ	50 mg/ℓ
	流入	放流								
BOD	200 mg/ℓ	20 mg/ℓ								
S S	200 mg/ℓ	50 mg/ℓ								
年間処理水量	79,367㎥/年									
日平均汚水量	217㎥/日									

《使用料》

（1か月・税抜き）

基本料（1戸につき）	1,600円
人数割（1人につき）	550円

島地地区

《事業の概要》

事業着手	平成3年度
供用開始	平成6年5月
計画戸数	249戸
計画人口	1,380人
年度末接続戸数	131戸
年度末接続人口	310人
接続率（戸数）	52.6%

《処理施設の状況》

処理場所在地	山口市徳地島地1478番地1									
敷地面積	1,300㎡									
計画処理人口	1,380人									
計画処理水量	日平均 373㎥									
処理方法	流入調整、嫌気性ろ床及び接触ばっ気を組み合わせた方式（BOD型）（JARUS-Ⅲ型）									
放流先	島地川									
処理水質	<table border="0"> <tr> <td></td> <td>流入</td> <td>放流</td> </tr> <tr> <td>BOD</td> <td>200 mg/ℓ</td> <td>20 mg/ℓ</td> </tr> <tr> <td>S S</td> <td>200 mg/ℓ</td> <td>50 mg/ℓ</td> </tr> </table>		流入	放流	BOD	200 mg/ℓ	20 mg/ℓ	S S	200 mg/ℓ	50 mg/ℓ
	流入	放流								
BOD	200 mg/ℓ	20 mg/ℓ								
S S	200 mg/ℓ	50 mg/ℓ								
年間処理水量	47,352㎥/年									
日平均汚水量	130㎥/日									

《使用料》

（1か月・税抜き）

基本料（1戸につき）	1,524円
人数割（1人につき）	562円

## (3) 収 支

## 収益的収支年度別比較

(単位 円)

項目		年度	2	3	4
収 入	農 業 集 落 排 水 使 用 料		132,734,562	131,113,816	129,279,691
	そ の 他 営 業 収 益		15,100	10,400	8,800
	他 会 計 負 担 金		187,725,532	173,926,490	170,336,650
	他 会 計 補 助 金		180,599,177	229,075,466	231,211,093
	長 期 前 受 金 戻 入		213,228,216	194,521,881	194,878,744
	雑 収 益		1,868,400	2,015,665	3,504,414
	特 別 利 益		3,788,596	4,306,420	4,692,042
	計		719,959,583	734,970,138	733,911,434
支 出	人 件 費		35,885,003	37,840,050	29,993,655
	う ち 給 料		18,012,300	18,039,300	15,556,140
	委 託 料		98,674,041	100,429,342	104,548,092
	修 繕 費		26,719,730	34,739,004	24,680,311
	動 力 費		28,640,104	32,133,646	39,646,964
	減 価 償 却 費		346,437,749	317,272,711	309,341,580
	そ の 他 の 営 業 費 用		39,457,018	44,504,649	53,460,816
	支 払 利 息 及 び 企 業 債 取 扱 諸 費		47,560,800	42,386,658	36,994,158
	そ の 他 の 営 業 外 費 用		7,792,047	10,581,993	12,624,859
	特 別 損 失		3,813,340	4,350,487	4,703,459
計		634,979,832	624,238,540	615,993,894	
当 年 度 純 利 益 ( 又 は 純 損 失 )			84,979,751	110,731,598	117,917,540
繰 越 利 益 剰 余 金 ( 又 は 累 積 欠 損 金 )			0	0	0



## 資本的収支年度別比較

(単位 円)

項目		年度	2	3	4	
収入	企業債		0	0	8,500,000	
	他会計出資金		7,248,100	7,292,670	7,367,107	
	負担金及び分担金		0	0	17,712,449	
	計		7,248,100	7,292,670	33,579,556	
支出	建設改良費		21,679,420	35,003,100	73,976,440	
	企業債償還金		211,975,292	214,892,949	211,417,055	
	計		233,654,712	249,896,049	285,393,495	
災害復旧事業債償還金			0	0	0	
翌年度繰越工事資金			0	0	0	
差引			△ 226,406,612	△ 242,603,379	△ 251,813,939	
補てん資金	損益勘定留保資金	過年度		0	0	0
		当年度	減価償却費		346,437,749	317,272,711
	資産減耗費		3,696,251	5,363,474	14,397,370	
	減損損失		0	0	0	
	長期前受金戻入		△ 213,228,216	△ 194,521,881	△ 194,878,744	
	固定資産売却損		0	0	0	
	特定収入仮払消費税額		0	0	1,610,222	
	小計		136,905,784	128,114,304	130,470,428	
	計		136,905,784	128,114,304	130,470,428	
	財源	前年度末不良債務(△)		0	0	0
繰越欠損金減少に伴う留保資金		0	0	0		
繰越工事資金		0	0	0		
消費税資本的収支調整額		1,970,856	3,182,100	5,114,909		
減債積立金取り崩し額		48,794,890	46,244,669	45,669,292		
剰余金処分額		38,735,082	65,062,306	70,559,310		
計			226,406,612	242,603,379	251,813,939	
再差引			0	0	0	

## 5. 漁業集落排水事業

### (1) 事業の概要

漁業集落地域における生活環境の向上及び港内、河川の水質保全の改善を目的として、旧秋穂町公共下水道と隣接することから、共同で平成12年に事業着手し、平成17年度に供用開始した。

処理場・共同管の維持管理については、公共下水道秋穂処理区で行っている。

### (2) 事業の状況

接続状況

(単位：戸・人・%)

年 度	戸 数	人 数	接 続 率
計 画	211	680	—
令和4年度末	144	309	68.2

### (3) 処理施設の状況

秋穂浄化センターにて共同処理

### (4) 漁業集落排水処理施設使用料（1か月・税抜き）

	長 浜
使用料徴収開始	平成17年4月
基本料（一戸につき）	1,470円
人数割（一人につき）	663円

※平成27年10月1日施行

## (5) 収 支

## 収益的収支年度別比較

(単位 円)

項目		年度	2	3	4
収 入	漁業集落排水使用料		5,399,034	5,399,262	5,439,441
	その他営業収益		2,600	2,000	1,800
	他会計負担金		9,284,979	8,912,239	8,374,495
	他会計補助金		2,527,902	4,187,557	3,317,788
	長期前受金戻入		10,170,190	9,852,215	9,370,544
	雑収益		0	94,667	0
	計		27,384,705	28,447,940	26,504,068
支 出	委託料		124,000	120,000	136,000
	修繕費		90,000	352,879	696,200
	動力費		100,971	106,519	108,604
	減価償却費		16,217,855	15,909,053	15,756,178
	その他の営業費用		7,282,469	7,714,275	7,056,796
	支払利息及び諸 企業債取扱費		1,393,205	1,242,377	989,943
	その他の営業外費用		296,411	417,187	136,743
	計		25,504,911	25,862,290	24,880,464
当年度純利益（又は純損失）			1,879,794	2,585,650	1,623,604
繰越利益剰余金 （又は繰越利益積欠損金）			0	0	0

## 資本的収支年度別比較

(単位 円)

項目		年度	2	3	4
収入	他会計出資金		687,500	687,500	687,500
	計		687,500	687,500	687,500
支出	建設改良費		2,866,951	3,175,532	1,454,502
	企業債償還金		7,933,760	8,056,165	8,221,575
	計		10,800,711	11,231,697	9,676,077
災害復旧事業債償還金			0	0	0
翌年度繰越工事資金			0	0	0
差引			△ 10,113,211	△ 10,544,197	△ 8,988,577
補てん資金	損益勘定留保資金	過年度	4,786,549	2,900,722	2,194,866
		当年度	減価償却費	16,217,855	15,909,053
	資産減耗費		1,844,109	1,613,024	998,918
	減損損失		0	0	0
	長期前受金戻入		△ 10,170,190	△ 9,852,215	△ 9,370,544
	固定資産売却損		0	0	0
	特定収入仮払消費税額		0	0	0
	小計	7,891,774	7,669,862	7,384,552	
	計	12,678,323	10,570,584	9,579,418	
	財源	前年度末不良債務(△)		0	0
繰越欠損金減少に伴う留保資金		0	0	0	
繰越工事資金		0	0	0	
消費税資本的収支調整額			260,632	288,685	132,227
減債積立金取り崩し額			74,978	1,879,794	2,585,650
剰余金処分額			0	0	0
計			13,013,933	12,739,063	12,297,295
再差引			2,900,722	2,194,866	3,308,718

## 6. 都市下水路事業

名 称	全 体	15年度迄施工済	備 考
大 歳	3,320	235.0	平成8年度公共下水道編入
古 熊	799	666.8	平成8年度公共下水道編入
朝 倉	1,180	1,180.0	62年度公共下水道編入
平 川	2,000	1,309.5	62年度公共下水道編入
矢 原	654	654	62年度公共下水道編入
問 田	1,274	1,274	平成8年度公共下水道編入
御 堀	1,340	531	63年度公共下水道編入
佐 山	2,692	2,692	平成3年度完了
由 良	660	660	平成2年度完了
鑄 銭 司	1,283	1,283	平成6年度完了

## 7. 単独都市下水路事業

	箇 所 数	総 延 長 (m)	総 事 業 費 (千円)
計	371	56,999	2,436,722

## 8. 合併処理浄化槽設置整備事業

公共下水道事業、農業集落排水事業、漁業集落排水事業等の事業計画区域外や、公共下水道事業計画区域内であっても3年以内に公共下水道の整備が見込めない区域において、自己の居住の用に供する専用住宅に合併処理浄化槽を設置する個人に対し、設置費の一部を助成する事業。

### ① 補助限度額

人槽区分	補助限度額		
	事業計画区域外の補助		事業計画区域内の補助
	新築及び改築等の建物	既存の建物	既存の建物（改築を含む）
5人槽	332,000円	360,000円	332,000円
6人槽から 7人槽まで	414,000円	462,000円	414,000円
8人槽から 10人槽まで	548,000円	585,000円	548,000円

### ② 設置基数

(単位：基)

年 度	山 口	小 郡	秋 穂	阿知須	徳 地	阿 東	合 計
令 和 4 年 度	92	0	10	16	13	9	140

## 9. 地域下水道事業

### (1) 事業の概要

佐山ハビテーション住宅団地の生活排水を処理する目的で、平成10年8月から供用開始している。

### (2) 事業の状況

接続状況

(単位：戸・人・%)

年度	戸数	人数	接続率
令和4年度末	159	437	100.0

※令和元年度末分から、戸数欄には世帯数を記載しています。

### (3) 管理施設

処理場

《佐山ハビテーション排水処理施設》	
所在地	山口市佐山945番地14
敷地面積	611m <sup>2</sup>
計画処理人口	1,140人
計画処理水量	日平均 230m <sup>3</sup>
処理方法	長時間ばっ気方式
放流先	土路石川
処理開始	平成10年8月
処理水質	流入 放流
	BOD 200 mg/ℓ 20 mg/ℓ
	S S 250 mg/ℓ 30 mg/ℓ

### (4) 地域下水道使用料

使用料 (1箇月につき)		
基本水量	基本料金	超過料金 (1立方メートルにつき)
10立方メートルまで	1,300円	10立方メートルを超え20立方メートルまで 150円
		20立方メートルを超え30立方メートルまで 165円
		30立方メートルを超え100立方メートルまで 175円
		100立方メートルを超えるもの 185円

※平成27年10月1日施行(税抜き)

収納状況(現年度分)

(単位：千円・%)

年度	調定額	収納額	収納率
4	5,617	5,595	99.6

# <14> 消 防

1. 沿	革	1			
2. 山 口 市 消 防 本 部 管 内 図		2			
3. 山 口 市 消 防 本 部 ・ 消 防 団 組 織 図		4			
4. 消	防	団	6		
5. 火	災	統	計	8	
6. 救	急	統	計	9	
7. 防	火	対	象	物	10
8. 危	険	物	12		
9. 消 防 現 勢 分 布 図		14			
10. 消 防 水 利 の 状 況		16			





# 1. 沿革

- 昭和23年 3月 消防組織法施行に伴い「山口市消防本部」及び「山口市消防署」を開設
- 昭和26年 6月 山口市嘉川に「南出張所」を開設
- 昭和28年10月 南出張所を廃止
- 昭和38年 4月 救急業務を開始
- 昭和46年 8月 小郡町の救急業務を受託、同町内に「救急隊詰め所」を開設
- 昭和54年 4月 山口市名田島に「消防署南出張所」を開設
- 昭和60年 4月 消防音楽隊発足
- 平成 元年 4月 「山口・小郡消防組合」発足（山口市、小郡町で構成）
- 平成 元年12月 山口市名田島の南出張所を小郡町前田町に移転し、「南消防署」として業務開始
- 平成 5年 4月 「中央消防署東出張所」を開所
- 平成 7年12月 緊急消防援助隊発足
- 平成13年 4月 阿東町の加入に伴い「山口地域消防組合」に名称変更
- 平成13年11月 阿東町に「中央消防署北出張所」を開所
- 平成16年11月 中央消防署北出張所を「北消防署」として業務開始
- 平成17年10月 1市4町の合併に伴い「山口市消防本部」発足  
阿東町の常備消防事務を受託し、北消防署の名称を「阿東消防署」に変更  
阿知須地域の常備消防事務を宇部市に、徳地及び秋穂地域の常備消防事務を防府市に委託
- 平成21年11月 「南消防署阿知須出張所」を開所し、阿知須地域の常備消防事務委託を解消
- 平成22年 1月 高機能消防通信指令システムの更新
- 平成22年 1月 阿東町との合併に伴い、阿東地域の常備消防事務受託を解消
- 平成22年 4月 「南消防署秋穂出張所」を開所し、秋穂地域の常備消防事務委託を解消
- 平成23年 4月 「中央消防署徳地出張所」を開所し、他市への常備消防事務の委託を全て解消  
中央消防署東出張所を「中央消防署大内出張所」に名称変更
- 平成25年 4月 消防救急デジタル無線設備運用開始  
救急救助課を新設
- 平成26年 4月 交代制勤務を「二部制」から「三部制」に変更  
中央消防署に特別救助隊を新設
- 平成29年 3月 山口市消防団小郡訓練場を開所
- 平成29年 4月 消防用高所監視装置を新設・更新（禅定寺前山中継局・鴻ノ峰中継局）
- 平成30年 4月 中央消防署に救急隊1隊を増隊（平日昼間第3救急）
- 令和 元年12月 中央消防署第3救急隊の24時間運用開始
- 令和 3年 4月 救急救助課を救急課に改組  
通信指令課に消防指令センター準備室を新設
- 令和 5年 4月 消防指令センター準備室を「消防指令センター整備室」に名称変更

## 常備消防事務管轄区域の面積・人口及び世帯数

令和5年4月1日現在

管轄区域 \ 区分	面積(k㎡)	人口(人)	世帯数(世帯)
山口市	1,023.23	187,674	90,526

## 2. 山口市消防本部管内図

令和5年4月1日現在

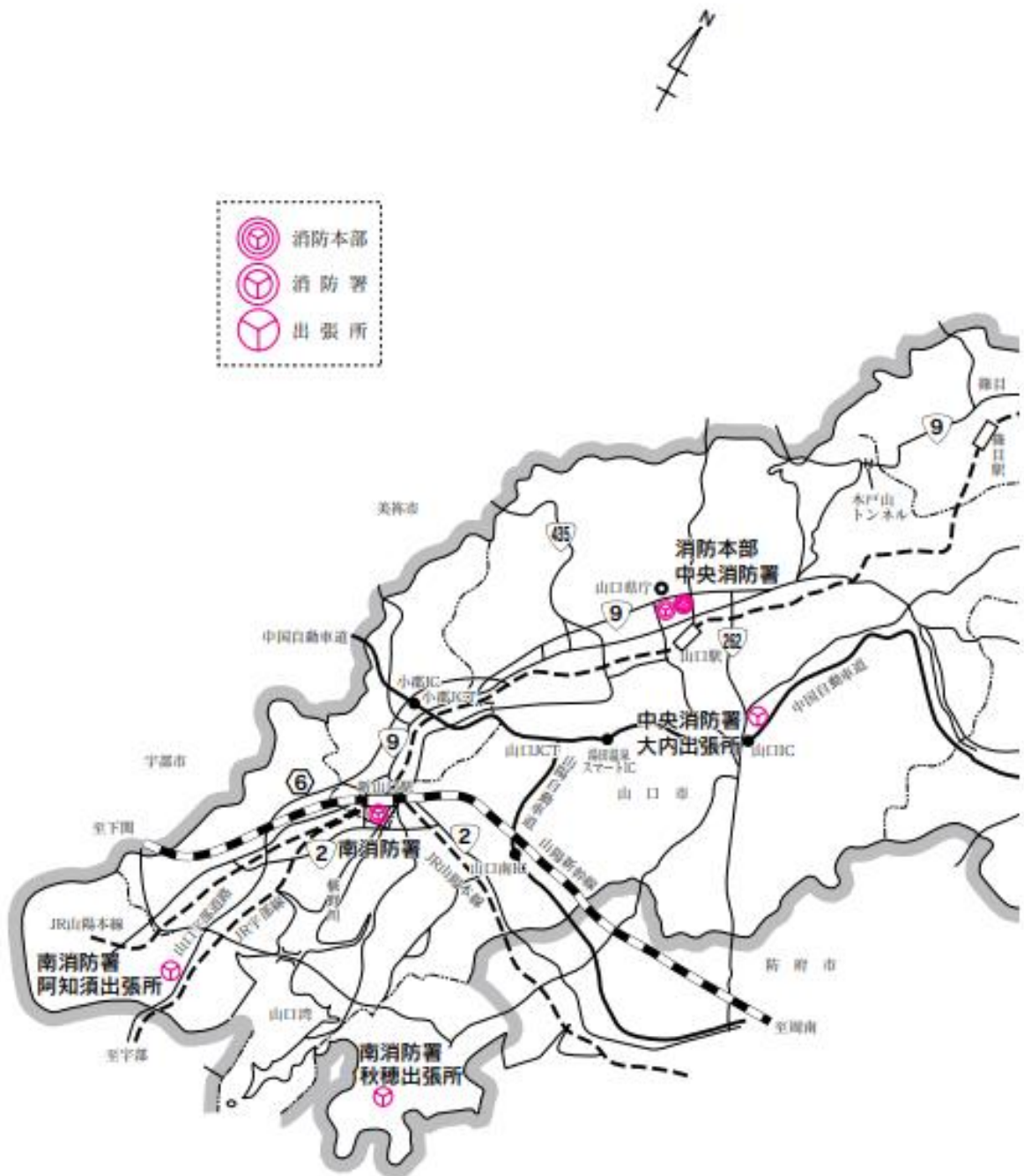

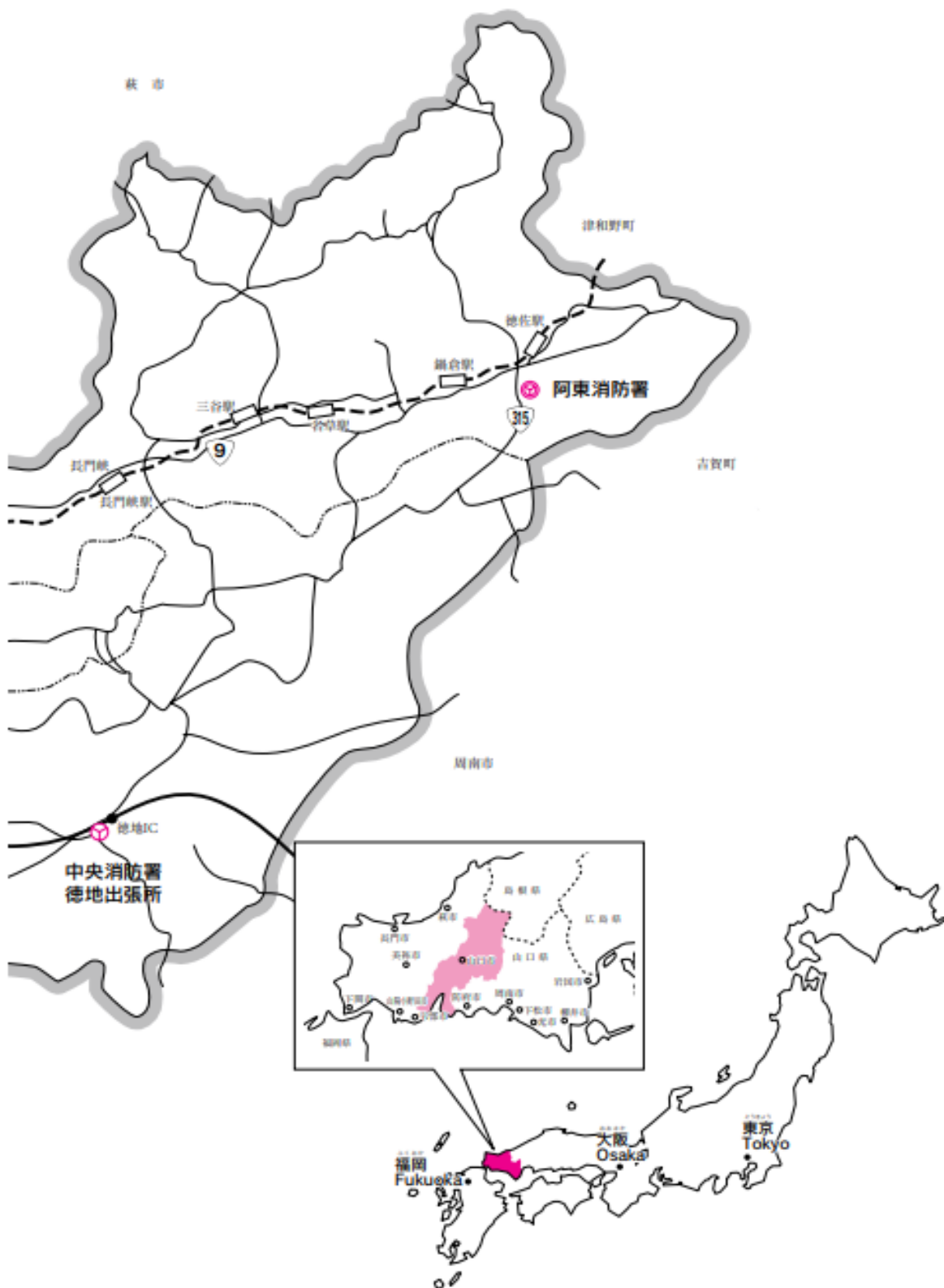

### 3. 山口市消防本部・消防団組織図

令和5年4月1日現在

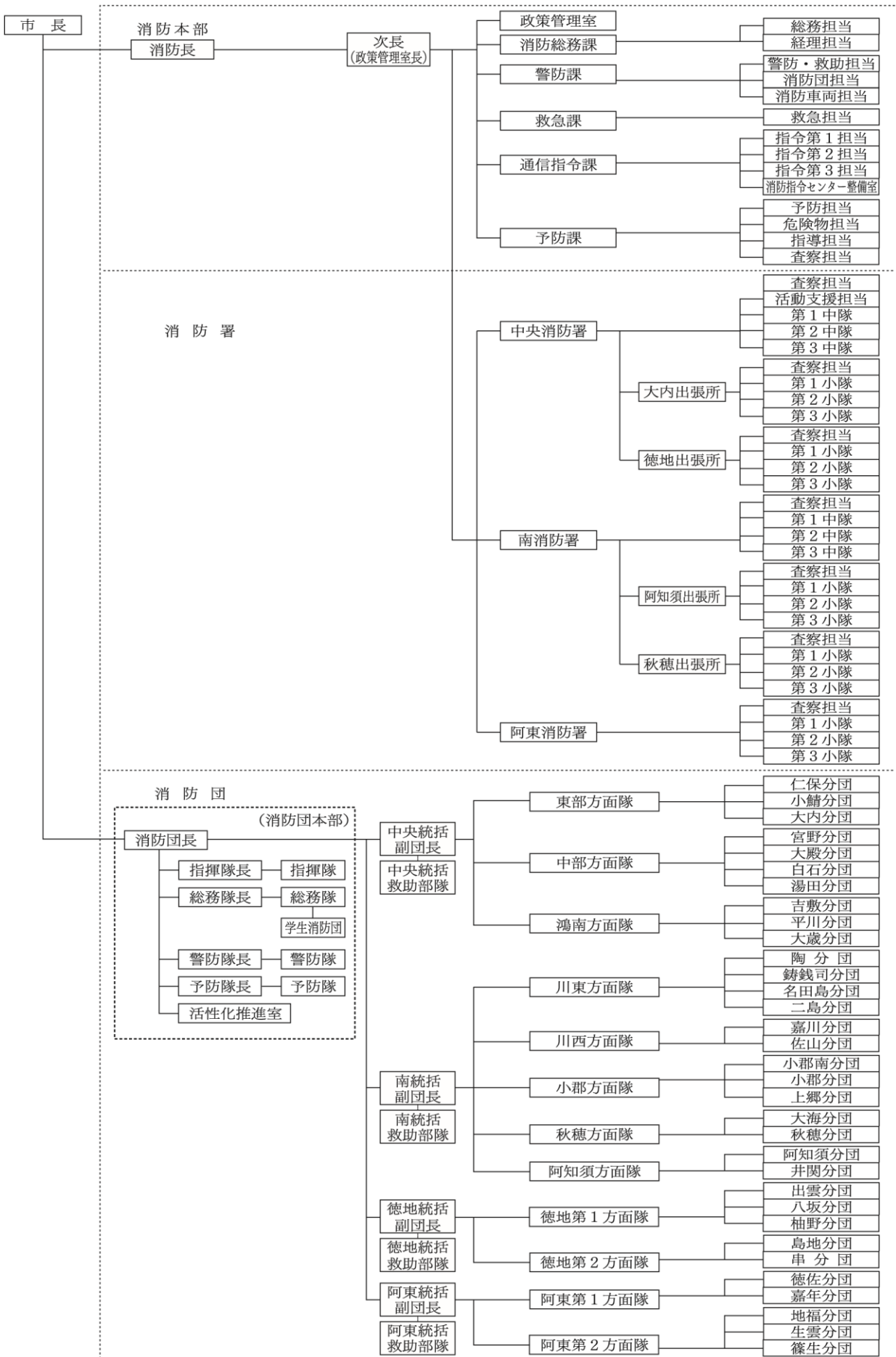

① 職員の所属配置

令和5年4月1日現在

職級別		消 防 正 監	消防監	消 防 司 令 長	消 防 司 令	消 防 司 令 補	消 防 士 長	消 防 副 士 長	消 防 士	事 務 職 員	計
消 防 本 部	消 防 長	1									1
	政策管理室		(次長) 1		1					1	3
	消防総務課			1	1	※1 3	1 (1)		2	2 (2)	1 0 (3)
	警 防 課			2	2	4	3				1 1
	救 急 課			1	1	1	1 (1)				4 (1)
	通信指令課			1	9	5			3		1 8
	予 防 課			2	2 (1)	5	2				1 1 (1)
消 防 署	中央消防署		(参事) 1		1 6	1 9 (1)	2 1 (1)	3	4		6 4 (2)
	大内出張所			1	4	6	4	2	1		1 8
	徳地出張所			1	3	6	4		2		1 6
	南 消 防 署		(参事) 1		1 3	1 0	9	3	4 (2)		4 0 (2)
	阿知須出張所			1	4	6	5		1		1 7
	秋穂出張所			1	3	7 (1)	4		2		1 7 (1)
	阿東消防署		(参事) 1		3	6	6	1	2		1 9
計	1	4	1 1	6 2 (1)	7 8 (2)	6 0 (3)	9	2 1 (2)	3 (2)	2 4 9 (10)	

(数字)は女性職員 ※派遣を含む

② 職員の年齢構成

令和5年4月1日現在

職級別	合 計	消 防 正 監	消防監	消 防 司 令 長	消 防 司 令	消 防 司 令 補	消 防 士 長	消 防 副 士 長	消 防 士	事 務 職 員
合 計	2 4 9	1	4	1 1	6 2	7 8	6 0	9	2 1	3
平均年齢	4 1 . 6 歳									
18～20歳	3								3	
21～25歳	1 5								1 5	
26～30歳	1 8						8	8	2	
31～35歳	4 0					1	3 5	1	1	2
36～40歳	4 1					3 1	1 0			
41～45歳	3 8				7	2 8	3			
46～50歳	3 8				2 4	1 0	3			1
51～55歳	3 3		1	7	2 3	2				
56歳以上	2 3	1	3	4	8	6	1			

③ 消防吏員の在籍年数

令和5年4月1日現在

在 籍 年 齢 別	計	5 年 未 満	5 年 以 上 1 0 年 未 満	1 0 年 以 上 1 5 年 未 満	1 5 年 以 上 2 0 年 未 満	2 0 年 以 上 2 5 年 未 満	2 5 年 以 上 3 0 年 未 満	3 0 年 以 上
(人)	2 4 6	2 4	1 6	4 4	3 3	3 5	3 3	6 1

## 4. 消 防 団

### ① 消防団の概要

令和5年4月1日現在

名称	山口市消防団
区域	山口市全域
消防団長	山下 一郎
消防団員数	1, 0 1 8 人
分団数	3 3 分団
消防ポンプ自動車	3 2 台
小型動力ポンプ付積載車	2 4 台
小型動力ポンプ	6 9 台

団本部	方面隊名	分団名	人数
団 長 1	東部方面隊	仁保分団	5 6 (5)
副 団 長 1 4		小鱈分団	4 3 (3)
分 団 長 1		大内分団	4 3 (4)
副分団長 0	中部方面隊	宮野分団	2 4 (1)
部 長 0		大殿分団	1 7
班 長 2		白石分団	1 8 (1)
団 員 2 7		湯田分団	1 9 (2)
(うち女性)	鴻南方面隊	吉敷分団	3 5
副 団 長 1		平川分団	4 3 (10)
分 団 長 1		大歳分団	3 5 (3)
副分団長 0	川東方面隊	陶分団	2 9 (2)
部 長 0		鑄銭司分団	2 6 (3)
班 長 2		名田島分団	3 2
団 員 1 5		二島分団	4 9 (1)
	川西方面隊	嘉川分団	5 4 (1)
		佐山分団	3 8 (2)
	小郡方面隊	小郡南分団	1 2
		小郡分団	1 7 (3)
		上郷分団	1 7 (2)
	秋穂方面隊	大海分団	1 5
		秋穂分団	1 9
	阿知須方面隊	阿知須分団	2 4 (5)
		井関分団	2 3
	徳地第1方面隊	出雲分団	4 0
		八坂分団	2 5
		柚野分団	8
	徳地第2方面隊	島地分団	2 9 (1)
		串分団	1 7 (1)
	阿東第1方面隊	徳佐分団	4 0 (2)
		嘉年分団	2 6
	阿東第2方面隊	地福分団	3 1
		生雲分団	3 8
		篠生分団	3 1

( ) は女性団員数

## ② 階級別団員数

令和5年4月1日現在

団 長	副団長	分団長	副分団長	部 長	班 長	団 員	計
1	14	31	33	85	211	643	1,018

## ③ 団員の在籍年数

令和5年4月1日現在

5年未満	5年以上 10年未満	10年以上 15年未満	15年以上 20年未満	20年以上 25年未満	25年以上 30年未満	30年以上	計
152	175	139	122	127	151	152	1,018

## ④ 年齢別団員数

令和5年4月1日現在

18歳 ～ 19歳	20歳 ～ 25歳	26歳 ～ 30歳	31歳 ～ 35歳	36歳 ～ 40歳	41歳 ～ 45歳	46歳 ～ 50歳	51歳 ～ 55歳	56歳 以上	団員数	平均 年齢
2	40	23	49	99	126	171	155	353	1,018	50.0

## ⑤ 団員の年額報酬

令和5年4月1日現在(単位:円)

団 長	副 団 長	分 団 長	副分団長	部 長	班 長	団 員
82,500	69,000	50,500	45,500	37,000	37,000	36,500

## ⑥ 団員の出場報酬(1日あたり)

令和5年4月1日現在(単位:円)

火 災	警 戒	訓 練	水 防	そ の 他
8,000	8,000	4,000	8,000	4,000

## ⑦ 消防団活動状況(延べ数)

令和4年中

火 災		水 防		訓 練		そ の 他		合 計	
出 場 回 数	出 動 人 員	出 場 回 数	出 動 人 員	出 場 回 数	出 動 人 員	出 場 回 数	出 動 人 員	出 場 回 数	出 動 人 員
90	498	23	98	681	4,847	1,232	6,127	2,026	11,570

## 5. 火 災 統 計

### ① 火災件数・損害額（令和4年中）

（損害額単位：千円）

種別	建 物		林 野		車 両		そ の 他		計	
	件数	損害額	件数	損害額	件数	損害額	件数	損害額	件数	損害額
計	34	154,417	5	0	11	9,425	36	2,594	86	166,436

### ② 地区別火災件数・損害額（令和4年中）

（損害額単位：千円）

種別 地区別	建 物		林 野		車 両		そ の 他		計	
	件数	損害額	件数	損害額	件数	損害額	件数	損害額	件数	損害額
仁 保	2	364	1	0	2	1,879	2	21	7	2,264
小 鯖	1	35,567	1	0					2	35,567
大 内	3	39,796					1	0	4	39,796
宮 野	1	2,358	1	0			2	2,568	4	4,926
大 殿	2	3,962					1	0	3	3,962
白 石	1	88							1	88
湯 田	3	331					2	0	5	331
吉 敷	1	63							1	63
大 歳	2	1,233			1	109	1	0	4	1,342
平 川	2	37,303							2	37,303
陶	1	0	1	0	1	30	1	0	4	30
鑄 銭 司					1	171	1	0	2	171
名 田 島							1	0	1	0
秋穂二島					1	1,920	5	0	6	1,920
嘉 川	2	22					2	0	4	22
佐 山	1	9,484					4	5	5	9,489
小 郡					2	4,177	1	0	3	4,177
阿 知 須	7	1,890			1	879	3	0	11	2,769
秋 穂							5	0	5	0
徳 地	3	14,011			1	200	3	0	7	14,211
阿 東	2	7,945	1	0	1	60	1	0	5	8,005
計	34	154,417	5		11	9,425	36	2,594	86	166,436



## 6. 救 急 統 計

### ① 月別出場件数・搬送人員（令和4年中）

月別 区分	計	1	2	3	4	5	6	7	8	9	10	11	12
出場件数	9,669	730	695	760	798	840	732	877	943	807	772	735	980
搬送件数	8,322	635	610	670	717	728	642	754	782	673	675	627	809
搬送人員	8,347	637	610	671	719	730	644	758	782	676	676	630	814

### ② 事故別出場件数・搬送人員（令和4年中）

事故種別 区 分	計	火 災	自然 災害	水難 事故	交通 事故	労働 災害	運動 競技	一般 負傷	加 害	自損 行為	急 病	そ の 他
出場件数	9,669	50	1	2	564	92	52	1,433	31	68	5,551	1,825
搬送件数	8,322	7	1	0	457	89	50	1,267	21	40	4,801	1,589
搬送人員	8,347	7	1	0	476	89	50	1,269	22	40	4,804	1,589

### ③ 最近5か年の出場状況

区分 年別	出場 件数	搬送 件数	搬送 人員	事 故 種 別 件 数										
				火 災	自然 災害	水難 事故	交通 事故	労働 災害	運動 競技	一般 負傷	加 害	自損 行為	急 病	そ の 他
30 年	8,556	7,839	7,908	37	1	8	638	69	65	1,224	23	66	5,139	1,286
元 年	8,789	7,730	7,790	45	1	4	615	94	79	1,222	24	51	5,043	1,611
2 年	8,049	7,073	7,115	43	5	9	485	89	31	1,259	23	63	4,560	1,482
3 年	8,568	7,562	7,606	40	0	9	536	84	51	1,272	23	69	4,860	1,624
4 年	9,699	8,322	8,347	50	1	2	564	92	52	1,433	31	68	5,551	1,825

## 7. 防火対象物

- ① 消防法第8条（防火管理者）該当対象物 選解任届出状況  
消防法第17条第1項（消防用設備等）該当対象物数

令和5年4月1日現在

区分		法8条該当対象物数	防火管理者届出済数	消防用設備等
令別表項目別				
1	イ 劇場・映画館	5	5	12
	ロ 公会堂・集会場	180	136	159
2	イ キャバレー・カフェー			
	ロ 遊技場・ダンスホール	10	10	14
	ハ 性風俗関連特殊営業を営む店舗等			
ニ	カラオケボックス・個室ビデオ等	4	4	5
	イ 待合・料理店の類	1	1	1
3	ロ 飲食店	163	153	299
	イ 百貨店・物品販売店舗	240	233	441
4	イ 旅館・ホテル・宿泊所	42	42	175
	ロ 寄宿舎・下宿・共同住宅	277	206	3,089
5	イ 病院・診療所・助産所	36	33	170
	ロ 老人短期入所施設等	64	64	110
	ハ 老人デイサービス・児童養護施設等	79	79	262
	ニ 幼稚園・特別支援学校	18	18	51
6	イ 学校	82	79	356
7	イ 図書館・博物館	12	12	17
8	イ 蒸気浴場・熱気浴場	1	1	1
	ロ 公衆浴場	2	2	6
9	イ 車両の停車場			4
10	イ 神社・寺院・教会	80	76	177
11	イ 工場・作業場	40	38	698
	ロ 映画スタジオ・テレビスタジオ			1
12	イ 自動車車庫・駐車場			173
	ロ 飛行機の格納庫			
13	イ 倉庫	9	8	913
14	イ 前各項以外の事業所	206	197	1,089
15	イ 特定防火対象物を含む複合用途	374	359	537
	ロ 上記以外の複合用途	97	91	274
16	イ 重要文化財等の建造物	1	1	30
17	イ 50m以上のアーケード			4
18	合計	2,023	1,848	9,068

② 中高層建築物（4階以上）

令和5年4月1日現在

令別表項目別		階 数																計
		4階	5階	6階	7階	8階	9階	10階	11階	12階	13階	14階	15階	18階	20階			
1	イ	劇場・映画館・会堂	2															2
	ロ	飲食店	1															1
3	ロ	飲食店	2	1	2	1												6
4		物品販売店舗・百貨店	3	1		1												5
5	イ	ホテル	4	3	5	4	5	4	5	1	1							32
	ロ	寄宿舎・共同下宿・児童養護施設等	147	81	24	10	15	15	23	15	8	13	12	11	1	1		376
6	イ	病院・診療所・助産所	6	3	2		2	1										14
	ロ	老人短期入所施設等	6	1	1				1									9
	ハ	老人デイサービス・児童養護施設等	6	2		2												10
7		学 校	21	10	4	1	1				1							38
8		図書館・博物館				1												1
11		神社・寺院・教会・その他これらに類するもの	1	1														2
12	イ	工場	3	1	2													6
13	イ	自動車庫場・駐車庫	3	1	2													6
14		倉 庫	3	1														4
15		前各項以外の事業所	27	20	16	2	2	3	1					1				72
16	イ	特定防火対象物を含む複合用途	38	14	2	4	4	2	1									65
	ロ	上記以外の複合用途	29	17	8	3	2	2	4	1								66
17		重要文化財等の建造物		1														1
合 計			302	158	68	29	31	27	35	17	10	13	12	12	1	1		716

## 8. 危 険 物

① 製造所等設置状況

令和5年4月1日現在

区 分		箇所数
取 扱 所	給油取扱所	115
	一般取扱所	59
	販売取扱所	
貯 蔵 所	屋内貯蔵所	49
	屋外貯蔵所	11
	屋内タンク貯蔵所	3
	屋外タンク貯蔵所	35
	簡易タンク貯蔵所	
	地下タンク貯蔵所	124
	移動タンク貯蔵所	26
合 計		422

② 火薬類取締法関係処理状況

令和5年4月1日現在

区分	許 可						立 入 検 査 等			
	製造許可	販売営業許可	譲渡許可	譲受許可	譲受・消費許可	消費許可(煙火)	火薬庫	火薬類販売所	火薬庫外貯蔵所	消費場所
件数			3	1	6	6	5	2	5	7

# 9. 消防現勢分布図

令和5年4月1日現在

消防本部	消防署	出張所	消防分団	分団行政区	水そう付消防ポンプ自動車	消防ポンプ自動車	救助工作車	化学消防ポンプ自動車	はしご付消防自動車	救急自動車	指揮車	資機材搬送車	小型動力ポンプ付積載車	小型動力ポンプ	特殊作業車(消防活動用重機)

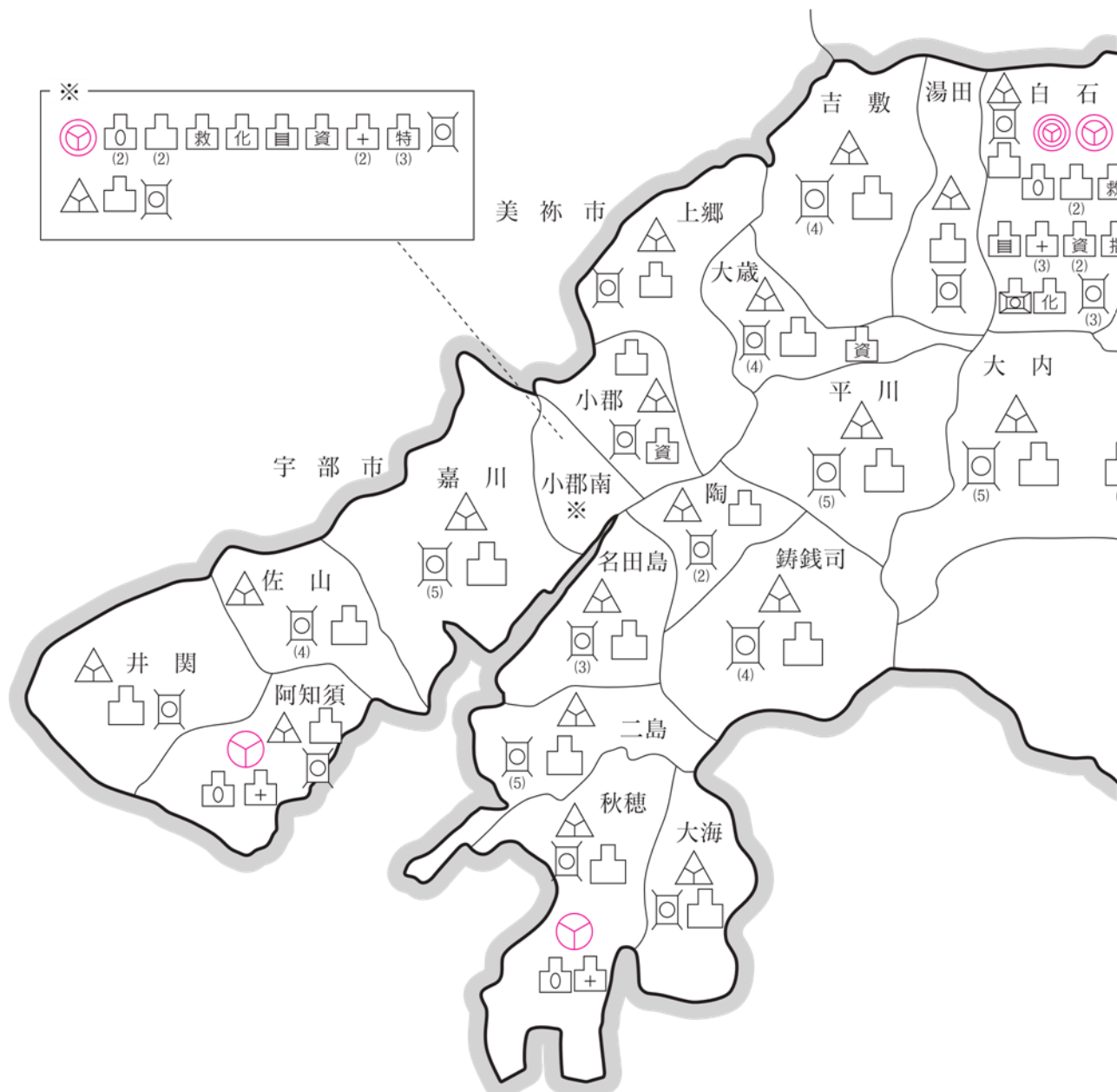

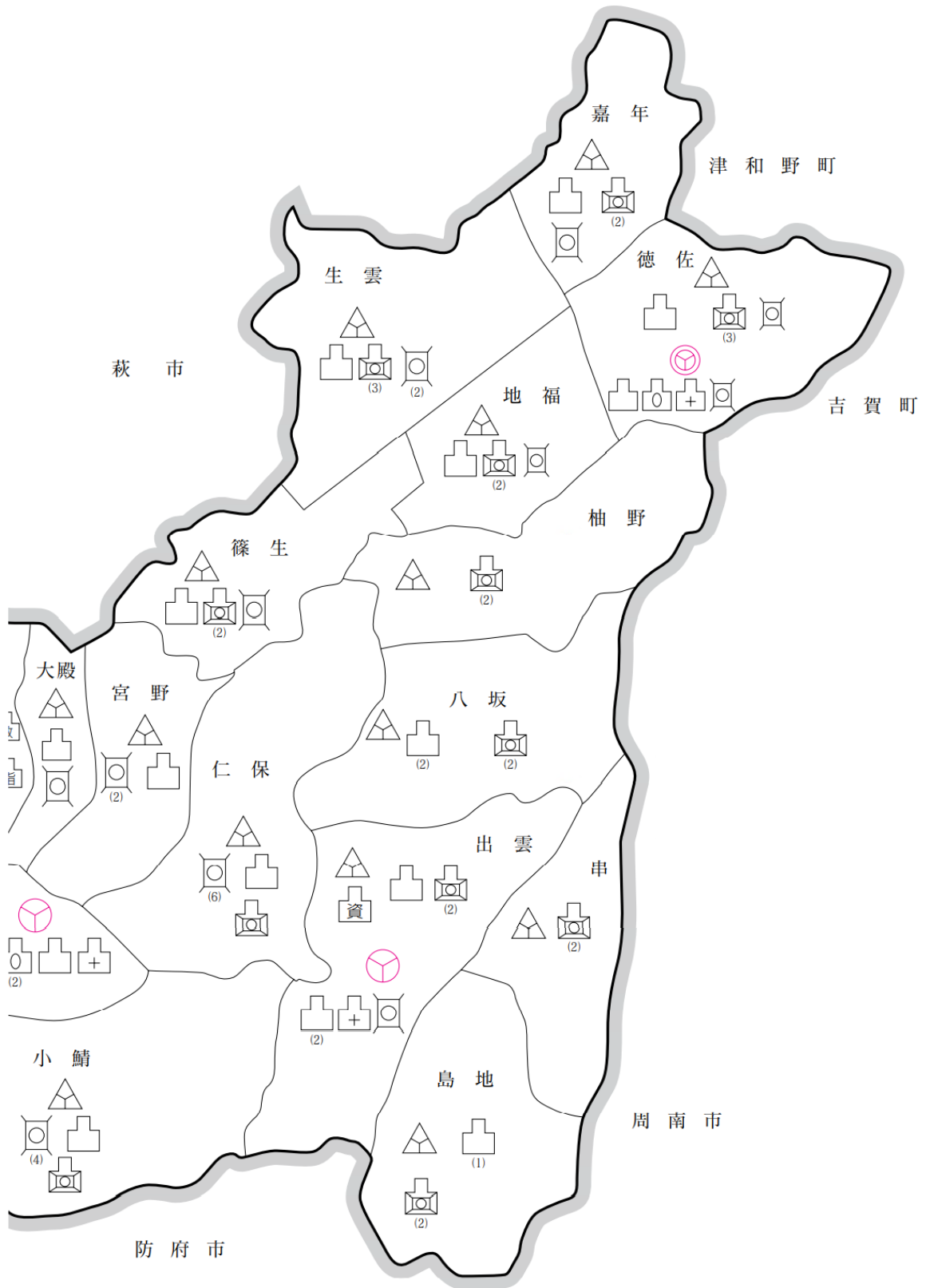

## 10. 消防水利の状況

令和5年4月1日現在

区 分	種 別	消火栓	防 火 水 槽		計
			20 m <sup>3</sup> ~40 m <sup>3</sup>	40 m <sup>3</sup> 以上	
公 設		3, 0 9 7	8 4	5 8 1	3, 7 6 2
私 設		1 0 4	2	1 5 0	2 5 6
計		3, 2 0 1	8 6	7 3 1	4, 0 1 8

※消防関係法令及び水道法に基づく水利



# <15> 教 育

1. 教 育 委 員 会	1
2. 教 育 委 員 会 年 表	2
3. 教 育 財 政	5
4. 学 校 教 育	6
5. 生 涯 学 習	26
6. 山 口 ふ れ あ い 館	27
7. 山 口 南 総 合 セ ン タ ー	28
8. 山 口 市 大 海 総 合 セ ン タ ー	29
9. 山 口 市 徳 地 文 化 ホ ー ル	30
10. 山 口 市 阿 東 三 谷 ふ れ あ い セ ン タ ー	30
11. 社 会 教 育	31
12. 山 口 市 児 童 文 化 セ ン タ ー	35
13. 山 口 市 立 図 書 館	36
14. 指 定 文 化 財	41
15. 埋 蔵 文 化 財	45
16. そ の 他 事 業	47
17. 資 料 展 示 施 設	48



# 1. 教育委員会

## (1) 教育委員

(令和5年5月1日現在)

区分	氏名	任命年月日
教育長	藤本 孝治	H29. 12. 23
教育長職務代理者	山本 晃久	H29. 4. 1
委員	横山 洋之	H21. 12. 23
委員	佐々木 司	H24. 12. 23
委員	佐藤 真澄	H28. 4. 1
委員	角川 早苗	R1. 12. 23
委員	鮎川 友子	R4. 4. 1

## (2) 委員会の活動状況

(令和4年1月1日～令和4年12月31日)

区分	開催回数	議案等件数
定例会	12	58
臨時会	3	3
合計	15	61

### 【内訳】

第 1 回	定例	1/28	1 件
第 2 回	定例	2/17	5 件
第 3 回	臨時	3/11	1 件
第 4 回	臨時	3/17	1 件
第 5 回	定例	3/22	10 件
第 6 回	定例	4/28	4 件
第 7 回	定例	5/31	5 件
第 8 回	定例	6/29	3 件
第 9 回	定例	7/28	2 件
第 10 回	定例	8/30	8 件
第 11 回	定例	9/29	2 件
第 12 回	定例	10/26	2 件
第 13 回	定例	11/25	8 件
第 14 回	臨時	12/5	1 件
第 15 回	定例	12/23	8 件

## (3) 教育委員の学校訪問回数（定期のみ）

(令和4年4月～令和5年3月)

幼稚園	3 園
小学校	9 校
中学校	6 校

## 2. 教育委員会年表

平成17年 平成18年	(2005年) (2006年)	10月 県央部1市4町の合併により新「山口市」誕生 3月 大内小学校屋内運動場完成 徳地中学校に統合することに伴い、堀、島地、八坂、柚野の4中学校を閉校 4月 徳地中学校を開校(堀、島地、八坂、柚野の4中学校を統合) 6月 山口市学校施設整備方針策定 社会教育委員会議 生涯学習を支援するための推進方策の方向性について(答申) 10月 小郡中学校新校舎完成 11月 第21回国民文化祭・やまぐち2006 開催
平成19年	(2007年)	1月 山口市立図書館のサービス計画策定 3月 仁保小学校屋内運動場完成 4月 教育委員会事務局に政策管理室を設置 「全国学力・学習状況調査」を開始 10月 山口市総合計画策定 11月 社会教育委員会議 公民館が果たす機能の在り方に関する今後の方向性について(答申)
平成20年	(2008年)	2月 市立図書館の図書館システム統合により図書館間での資料の相互利用開始 山口市子ども読書活動推進計画策定 4月 教育委員の定数が5人から1人増えて6人となる 阿知須「いぐらの館」(旧中川家住宅)の公開開始 山口市生涯学習推進基本計画策定 大殿小学校、旧阿東町6小・中学校において、学校支援地域本部設置 5月 小郡文化資料館入館者20万人達成 7月 社会教育委員会議 家庭教育支援の在り方に関する今後の方向性について(答申) 8月 山口市立学校適正規模適正配置基本方針策定 11月 小郡図書館移転新築開館
平成21年	(2009年)	3月 平川小学校増築校舎完成 4月 教育支所(小郡、秋穂、阿知須、徳地)、旧山口市の16地区公民館を廃止し、地域交流センターを設置 10月 山口鷺流狂言保存会結成55周年記念公演
平成22年	(2010年)	1月 内海奨学会の事業を引き継ぎ山口市奨学金制度を創設 山口市、阿東町が合併 中央図書館において学校図書館への団体貸出配送サービス開始 山口情報芸術センター入館者500万人達成 4月 教育委員の定数が6人から1人増えて7人となる 生涯学習とスポーツに関する事務を市長に委任(スポーツ振興課と生涯学習課を廃止し、社会教育課を新設) 学校マニフェストの導入 中央図書館が子どもの読書活動優秀実践図書館として文部科学大臣表彰を受ける 5月 中央図書館において祝日開館開始 7月 白石中学校教室棟完成 8月 秋穂図書館開館 9月 社会教育委員会議 地域交流センターを拠点にした社会教育活動を振興するための方策について(答申) 井関小学校屋内運動場完成 12月 山口市学校保健会50周年記念式典
平成23年	(2011年)	4月 「地域協育ネット」取組開始 山口市教育支援ネットワーク「やまぐち路傍塾」運用開始 8月 史跡大内氏館跡「池泉庭園」開園 10月 第66回国民体育大会・第11回全国障害者スポーツ大会開催 12月 新移動図書館(ぶっくん)開館、移動図書館車2台体制となる
平成24年	(2012年)	3月 国指定重要文化財龍福寺本堂保存修理工事完了 佐山小学校管理・特別教室棟完成 阿知須中学校屋内運動場完成 地福のトイトイが国の重要無形民俗文化財に指定 第2次山口市立図書館サービス計画策定 山口市スポーツ推進計画策定 4月 スカウトジャンボリー準備室を設置 コミュニティ・スクール市内小中学校51校すべてを指定完了 5月 第63回全国植樹祭やまぐち2012 開催 湯田中学校屋内運動場完成 6月 小郡南小学校増築校舎完成 7月 大殿中学校校舎完成 9月 さくら学校給食共同調理場を設置 社会教育委員会議 地域交流センターを拠点とした社会教育委員活動を推進していくための提言 山口鷺流狂言保存会が「サントリー地域文化賞受賞 12月 大殿地域学校支援本部が「地域による学校支援活動」推進にかかる文部科学大臣表彰を受ける

		有近家住宅が国の重要文化財に指定
平成25年 (2013年)	3月	名田島小学校管理・教室棟完成 国史跡「名田島新開作南蛮樋」を追加指定 第2次山口市子ども読書活動推進計画策定
	4月	スカウトジャンボリー準備室を廃し、スカウトジャンボリー支援室を設置 湯田学校給食共同調理場を設置 仁保、小鯖幼稚園の施設を活用した認可外保育所(こども園)の開設
	5月	おおすみ歴史美術館閉館に伴い山口市歴史民俗資料館に館蔵品の寄贈を受ける
	7月	第16回日本ジャンボリー・第30回アジア太平洋地域スカウトジャンボリー開催 湯上中学校屋内運動場完成
	8月	大殿中学校屋内運動場完成 阿東図書館移転新築開館 市立図書館の貸出範囲を、防府市、周南市、宇部市、美祢市に加えて、萩市、津和野町にも拡大 大内中学校管理棟完成
	10月	山口市スポーツ少年団創設50周年記念講演の開催
	11月	天然記念物「山口ゲンジボタル発生地」保存管理計画策定 中央図書館入館者500万人達成
平成26年 (2014年)	3月	山口市教育振興基本計画策定 市内17中学校区すべてに「地域協育ネット協議会」を設置完了 社会教育委員会議「協働のまちづくり」と社会教育の役割(提言) 「5つの視点で授業をつくる AFPYで変わる子どもと授業」刊行 良城小学校給食室完成
	4月	山水園本館が国の登録有形文化財に登録
	6月	名田島、嘉川の2小学校においてグラウンド芝生化モデル事業を開始
	7月	秋穂図書館入館者20万人達成
	8月	宮野小学校屋内運動場完成
	10月	秋穂小学校管理・教室棟完成
平成27年 (2015年)	3月	国名勝「常德寺庭園」保存管理計画策定
	4月	教育支援センター(あすなろ第2教室)に白石中学校分教室を設置 第1回山口市総合教育会議開催
	7月～8月	第23回世界スカウトジャンボリー開催
	8月	大歳小学校屋内運動場・給食室完成 仁保中学校屋内運動場完成
	10月	山水園庭園が国の登録記念物に登録
	12月	小郡図書館入館者100万人達成
平成28年 (2016年)	3月	徳佐小学校に統合することに伴い、嘉年小学校を閉校 学校施設の構造体の耐震化完了
	4月	学校教育課内に地域連携推進室を設置
	8月	旧桂ヶ谷貯水池堰堤が国の登録有形文化財に登録
	9月	社会教育委員会議 協働のまちづくりを推進するためのライフステージに応じた人材育成の方策について(答申)
	12月	大内小学校特別教室棟・給食棟完成
平成29年 (2017年)	2月	松田屋ホテル庭園が国の登録記念物に登録
	4月	教育支援センター(あすなろ第1教室)を新築移転 大内氏館と高嶺城が続日本100名城に選定
	5月	阿知須「いぐらの館」(旧中川家住宅)入館者10万人達成
	8月	大歳小学校増築校舎完成 社会教育委員会議 地域の学びを支援するために必要な人材の要件及び育成のあり方について(調査研究報告 新教育長制度による教育長就任及び教育委員の定数が7人から1人減って6人となる
平成30年 (2018年)	3月	第二次山口市教育振興基本計画策定 第二次山口市生涯学習基本計画策定 第三次山口市立図書館サービス計画策定 第三次山口市子ども読書活動推進計画策定
	4月	幼稚園に関する事務を市長(こども未来部保育幼稚園課)へ移し、保育園と一体的な管理運営を開始 市長に委任していた生涯学習に関する事務を所管(社会教育課へ社会教育・生涯学習担当を新設)
	8月	大歳小学校プール完成 教育支援センター(あすなろ第2教室)増築教室棟完成
平成31年 (2019年)	1月	小郡文化資料館入館者30万人達成
	3月	阿知須地域子育て支援ネット「親鳩会」が「早寝早起き朝ごはん運動」の推進にかかる文部科学大臣表彰を受け 中央図書館がリニューアルオープン 国史跡「大内氏遺跡附凌雲寺跡」保存活用計画策定
	7月	移動図書館(ぶっくん)を阿東図書館に配置、中央図書館1台、阿東図書館1台体制となる
	9月	市立中学校、幼稚園の普通・特別教室で空調設備の供用を開始
	12月	大内・小鯖協育ネット協議会が「地域学校協働活動」の推進にかかる文部科学大臣表彰を受ける
令和2年 (2020年)	3月	新型コロナウイルス感染症対策に係る市所有施設の休館等発表、および市立小中学校臨時休業
	7月	秋穂図書館入館者50万人達成

	9月	市立小学校 普通・特別教室で空調設備の供用を開始
	10月	国指定名勝「常徳寺庭園」開園 史跡周防鑄銭司跡から新たな銭種「承和昌宝」銭と大型建物跡が発見
令和3年 (2021年)	3月	社会教育委員会議 持続可能な地域社会の形成に向けた社会教育のあり方について～予測が困難な時代を生きていく中で～(提言)
	7月	山口市歴史民俗資料館開館40周年記念事業を展開 「山口市文化財保存活用地域計画」が県内自治体で初めて文化財保護法に基づく地域計画として文化庁に認定
令和4年 (2022年)	4月	中央図書館が子供の読書活動優秀実践図書館として文部科学大臣表彰を受ける
	8月	大内南小学校特別教室棟完成
	7月	鑄銭司・陶地区文化財総合調査事業で、平成30年度に実施した調査で出土した不明金属片が、新たな銭種「饒益神宝」の鑄損じ銭であることが判明
	10月	「360° 図鑑」が第19回日本 e-Learning 大賞の文部科学大臣賞を受賞
	10月	築山跡史跡公園開園
	12月	嘉川小学校特別教室棟完成
令和5年 (2023年)	1月	成人年齢の引き下げに伴い、旧成人式を「二十歳のつどい」として初開催 児童文化センター閉館
	3月	第三次山口市教育振興基本計画策定 山口市小中一貫教育基本方針策定 山口市デジタル教育推進計画策定 第二次山口市生涯学習基本計画後期推進計画策定 第四次山口市立図書館サービス計画策定 第四次山口市子ども読書活動推進計画策定

### 3. 教育財政

#### (1) 教育費の推移（決算額）

（単位：円）

年 度	H 7	H 8	H 9	H10	H11
教育費	10,651,527,013	9,780,607,628	12,442,519,467	8,554,503,187	7,477,621,793
増減△	△671,820,624	△870,919,385	2,661,911,839	△3,888,016,280	△1,076,881,394
一般会計 予算対比	16.2%	15.1%	18.0%	12.7%	10.4%
年 度	H12	H13	H14	H15	H16
教育費	7,178,990,910	7,467,545,431	8,386,851,405	7,827,501,031	6,675,236,174
増減△	△298,630,883	288,554,521	919,305,974	△559,350,374	△1,152,264,857
一般会計 予算対比	10.2%	10.7%	11.7%	11.5%	9.3%
年 度	H17	H18	H19	H20	H21
教育費	7,473,705,471	6,445,835,585	5,596,863,512	7,365,632,533	7,419,691,423
増減△	798,469,297	△1,027,869,886	△848,972,073	1,768,769,021	54,058,890
一般会計 予算対比	10.1%	9.7%	8.2%	10.9%	9.8%
年 度	H22	H23	H24	H25	H26
教育費	5,422,045,715	6,595,170,615	6,465,176,528	6,262,596,724	6,175,675,666
増減△	△1,997,645,708	1,173,124,900	△129,994,087	△202,579,804	△86,921,058
一般会計 予算対比	7.5%	9.1%	8.5%	8.2%	7.9%
年 度	H27	H28	H29	H30	R 1
教育費	6,270,327,791	5,389,102,546	5,732,044,588	5,955,115,119	6,998,441,978
増減△	94,652,125	△881,225,245	342,942,042	223,070,531	1,043,326,859
一般会計 予算対比	7.7%	6.9%	7.3%	7.5%	7.9%
年 度	R 2	R 3	R 4	R 5	R 6
教育費	8,732,422,478	6,684,500,106	6,664,259,302		
増減△	1,733,980,500	△2,047,922,372	△20,240,804		
一般会計 予算対比	7.9%	7.1%	7.4%		

※ H 7からH 1 7まで旧山口市、旧小郡町、旧秋穂町、旧阿知須町、旧徳地町分を合算した数値を計上しています。

※ H 7からH 2 1まで旧阿東町分を合算した数値を計上しています。

※ H 1 7に山口地域消防組合と山口県中部環境施設組合を一般会計に組み入れました。

## 4. 学校教育

### (1) 市内学校一覧

(令和5年5月1日現在)

区 分		学 校 数				人 数			
		国立	県立	市立	私立	計	男	女	計
小学校		1		33		34	5,094	4,811	9,905
中学校		1		(1)18	1	(1)20	2,672	2,706	5,378
幼稚園		1		7	12	20	755	779	1,534
高等学校(全日制)			(2)6		3	(2)9	1,988	2,188	4,176
特別 諸学校 支援 教育	小学部	1	(1)3			(1)4	74	31	105
	中学部	1	(1)3			(1)4	63	42	105
	幼稚部		1			1	1	0	1
	高等部	1	2			3	88	54	142
山口 県立 大学	国際文化学部						81	423	504
	社会福祉学部		1			1	80	343	423
	看護栄養学部						15	372	387
山口 大 学	人文学部						307	493	800
	教育学部						336	431	767
	経済学部						921	528	1,449
	理学部						697	222	919
	医学部	1				1	503	684	1,187
	工学部						1,896	439	2,335
	農学部						195	228	423
	共同獣医学部						82	109	191
	国際総合科学部						145	299	444
芸 大 山 口 学	教育学部				1	1	83	217	300
術 山 短 大 芸	保育学科				1	1	5	140	145
	芸術表現学科						12	75	87
大学計		1	1		2	4	5,358	5,003	10,361

( ) 内は分校



## (2) 園児・児童・生徒数の推移（市立学校分）

（令和5年5月1日現在）

## 園児数

年度	27	28	29	30	01	02	03	04	05
男	200	214	205	185	163	121	96	82	53
女	217	195	171	149	141	123	89	67	56
計	417	409	376	334	304	244	185	149	109

## 児童数

年度	27	28	29	30	01	02	03	04	05
男	5,226	5,168	5,145	5,123	5,094	5,103	5,034	5,025	4,892
女	5,061	4,991	5,037	5,026	4,957	4,911	4,782	4,708	4,601
計	10,287	10,159	10,182	10,149	10,051	10,014	9,816	9,733	9,493

## 生徒数

年度	27	28	29	30	01	02	03	04	05
男	2,668	2,612	2,493	2,419	2,337	2,335	2,345	2,347	2,373
女	2,556	2,531	2,435	2,316	2,258	2,269	2,320	2,309	2,365
計	5,224	5,143	4,928	4,735	4,595	4,604	4,665	4,656	4,738

## (3) 市立小・中学校一覧

校別	学校名	所在地	教職員数	教職員数の内			市関係職員数
				事務職員	養護教員	栄養職員	給食調理員
小 学 校	宮野	山口市宮野下3017番地	33	1	1	1	2
	大殿	山口市大殿大路213番地	36	1	1	1	2
	白石	山口市白石一丁目10番1号	40	1	1	1	4
	湯田	山口市元町2番26号	40	1	1	1	4
	良城	山口市吉敷佐畑三丁目3番3号	47	2	2	1	2
	大歳	山口市矢原1486番地	43	2	1	1	2
	平川	山口市平井1675番地2	51	2	2	1	3
	陶	山口市陶3544番地	13	1	1	0	0
	名田島	山口市名田島1538番地2	12	1	1	1	2
	二島	山口市秋穂二島6165番地	14	1	1	1	2
	嘉川	山口市嘉川4986番地	18	1	1	0	2
	興進	山口市江崎2284番地	13	1	1	1	2
	佐山	山口市佐山2731番地	12	1	1	0	0
	鑄銭司	山口市鑄銭司4010番地	12	1	1	0	0
	仁保	山口市仁保中郷81番地	12	1	1	1	2
	小鯖	山口市下小鯖2519番地	14	1	1	0	2
	大内	山口市大内矢田北一丁目16番1号	32	1	1	1	2
	大内南	山口市大内矢田南二丁目4番1号	42	2	1	1	2
	小郡	山口市小郡下郷254番地3	25	1	1	0	0
	上郷	山口市小郡みらい町二丁目14番1号	28	1	1	0	0
	小郡南	山口市小郡緑町1番1号	33	1	1	2	0
	秋穂	山口市秋穂東6771番地	14	1	1	1	0
	大海	山口市秋穂東2299番地	13	1	1	0	0
	阿知須	山口市阿知須4251番地	27	1	1	0	0
	井関	山口市阿知須1639番地	13	1	1	0	0
	中央	山口市徳地堀1551番地	13	1	1	1	0
	島地	山口市徳地島地16番地	7	1	1	0	0
	串	山口市徳地鯖河内1421番地	2	0	0	0	0
	八坂	山口市徳地八坂1226番地	8	1	1	0	0
	柚野木	山口市徳地柚木2018番地	2	0	0	0	0
	生雲	山口市阿東生雲中319番地	7	0	1	0	0
	さくら	山口市阿東地福下1234番地1	10	1	1	1	2
徳佐	山口市阿東徳佐中3292番地	8	0	1	0	0	
計			694	33	33	18	37
中 学 校	宮野	山口市桜島四丁目9番1号	22	1	1	0	0
	大殿	山口市古熊一丁目4番1号	22	1	1	1	2
	白石	山口市白石二丁目7番1号	29	1	1	0	0
	湯田	山口市楠木町7番1号	22	1	1	0	0
	鴻南	山口市維新公園四丁目7番1号	52	5	2	1	2
	二島	山口市秋穂二島10558番地1	11	1	1	0	0
	川西	山口市嘉川4352番地2	17	1	1	0	0
	湯上	山口市陶1912番地	11	1	1	0	0
	仁保	山口市仁保中郷84番地	11	1	1	0	0
	大内	山口市大内長野555番地	50	2	2	1	2
	大内水上分校	山口市大内水上七丁目5番1号	6	0	0	0	0
	平川	山口市黒川1231番地1	30	1	1	1	2
	小郡	山口市小郡下郷879番地1	47	2	2	0	0
	秋穂	山口市秋穂東10615番地1	13	1	1	0	0
	阿知須	山口市阿知須5094番地3	24	1	1	1	0
	徳地	山口市徳地堀1606番地1	13	1	1	0	0
	阿東	山口市阿東地福上1874番地	12	1	1	0	0
	阿東東	山口市阿東徳佐中3288番地1	11	1	1	0	2
計			403	23	20	5	10

(令和5年5月1日現在)

児童 生徒数		学級数		教室数		校地面積				校舎面積		
				普通 教室	特別 教室	建物 敷地	屋外 運動場	その他	計	一般 校舎	屋内 運動場	計
493	(21)	23	(5)	23	13	10,020	9,151	0	19,171	5,909	1,203	7,112
584	(29)	24	(6)	24	17	9,553	8,797	0	18,350	5,674	1,245	6,919
627	(36)	27	(7)	28	17	13,500	7,748	0	21,248	6,837	881	7,718
668	(39)	28	(7)	29	15	14,704	10,866	0	25,570	6,442	1,117	7,559
795	(28)	30	(6)	31	13	9,700	14,435	201	24,336	6,347	1,135	7,482
737	(33)	29	(5)	31	13	7,482	10,209	2,431	20,122	6,580	1,413	7,993
894	(33)	34	(6)	35	14	10,755	9,465	0	20,220	7,525	1,101	8,626
77	(4)	9	(3)	9	6	7,466	6,274	1,050	14,790	2,163	923	3,086
35	(5)	7	(3)	7	7	4,435	6,437	1,263	12,135	1,991	558	2,549
59	(7)	9	(3)	9	6	5,225	10,881	793	16,899	2,077	702	2,779
289	(7)	13	(2)	13	7	4,690	10,544	0	15,234	3,179	854	4,033
95	(3)	8	(2)	8	8	7,813	7,049	0	14,862	2,538	842	3,380
134	(4)	8	(2)	8	8	4,846	8,198	936	13,980	2,560	540	3,100
73	(3)	8	(2)	8	7	6,268	9,286	4,622	20,176	1,851	626	2,477
87	(1)	7	(1)	7	9	12,636	5,980	2,813	21,429	2,336	898	3,234
128	(14)	9	(3)	9	12	7,106	12,059	305	19,470	3,511	946	4,457
588	(34)	23	(5)	24	15	8,720	13,110	0	21,830	5,498	1,238	6,736
711	(34)	29	(6)	30	10	13,697	12,105	0	25,802	6,350	1,106	7,456
415	(9)	16	(3)	16	20	14,067	9,224	474	23,765	7,672	1,219	8,891
486	(25)	19	(4)	19	14	10,191	11,817	4,992	27,000	5,221	931	6,152
554	(13)	22	(3)	22	16	8,078	11,672	0	19,750	5,701	1,092	6,793
123	(7)	8	(2)	9	9	8,989	10,840	456	20,285	2,633	1,079	3,712
85	(5)	8	(2)	8	10	4,948	7,452	321	12,721	2,671	810	3,481
459	(15)	19	(3)	21	10	6,754	11,487	26	18,267	5,804	1,130	6,934
109	(8)	8	(2)	8	7	7,370	11,156	958	19,484	3,141	957	4,098
63	(2)	7	(1)	7	9	4,855	11,120	0	15,975	2,621	432	3,053
20	(0)	3	(0)	3	7	5,546	4,285	298	10,129	1,820	838	2,658
3	(0)	1	(0)	1	6	1,889	5,056	0	6,945	1,000	577	1,577
19	(1)	4	(1)	4	9	3,804	4,583	2,245	10,632	1,965	401	2,366
2	(0)	1	(0)	1	4	4,284	3,298	0	7,582	515	550	1,065
20	(2)	4	(1)	4	7	14,131	5,651	613	20,395	1,917	1,381	3,298
33	(2)	5	(1)	5	13	6,317	6,861	1,395	14,573	2,736	699	3,435
28	(3)	5	(2)	5	11	5,710	1,465	0	7,175	2,527	0	2,527
9,493	(427)	455	(99)	466	349	265,549	288,561	26,192	580,302	127,312	29,424	156,736
295	(17)	12	(3)	12	15	8,860	14,814	382	24,056	4,549	1,186	5,735
276	(12)	12	(3)	13	13	10,264	15,573	0	25,837	4,612	1,274	5,886
326	(15)	14	(3)	15	17	7,719	11,841	47	19,607	5,813	1,332	7,145
299	(10)	11	(2)	13	16	9,147	13,241	0	22,388	3,788	1,205	4,993
725	(22)	25	(5)	25	25	7,449	16,114	0	23,563	6,611	1,491	8,102
32	(1)	4	(1)	4	11	16,048	11,057	2,160	29,265	2,541	699	3,240
206	(3)	9	(2)	9	13	8,937	10,194	153	19,284	3,828	661	4,489
92	(7)	4	(1)	4	16	9,018	10,286	6,317	25,621	3,227	1,217	4,444
41	(2)	4	(1)	4	10	8,465	10,154	475	19,094	2,172	1,239	3,411
726	(34)	26	(6)	26	23	11,986	26,005	7,066	45,057	6,954	1,586	8,540
9	(5)	2	(1)	0	0	0	0	0	0	0	0	0
398	(21)	16	(4)	16	12	6,441	14,925	106	21,472	4,281	981	5,262
723	(19)	24	(4)	24	41	13,853	20,086	551	34,490	9,694	1,491	11,185
120	(7)	6	(2)	7	21	10,661	10,595	692	21,948	5,080	1,107	6,187
311	(5)	12	(2)	12	15	13,308	22,800	0	36,108	4,311	1,192	5,503
96	(4)	6	(2)	6	16	5,929	10,366	0	16,295	3,471	807	4,278
32	(3)	5	(2)	5	10	5,698	10,072	257	16,027	2,742	703	3,445
31	(2)	4	(1)	4	13	4,811	16,205	0	21,016	2,312	1,074	3,386
4,738	(189)	196	(45)	199	287	158,594	244,328	18,206	421,128	75,986	19,245	95,231

( ) 内は特別支援学級で再掲

## (4) 小学校児童数・学級数一覧

(令和5年5月1日現在)

学校名	児童数							学級数							
	1年	2年	3年	4年	5年	6年	合計	1年	2年	3年	4年	5年	6年	特学	合計
宮野	78	80	87	75	85	88	493	3	3	3	3	3	3	5	23
大 殿	88	87	100	107	107	95	584	3	3	3	3	3	3	6	24
白 石	90	91	89	118	114	125	627	3	3	3	4	3	4	7	27
湯 田	126	98	92	112	106	134	668	4	3	3	4	3	4	7	28
良 城	117	142	135	129	131	141	795	4	4	4	4	4	4	6	30
大 歳	113	129	124	123	120	128	737	4	4	4	4	4	4	5	29
平 川	157	148	149	154	143	143	894	5	5	5	5	4	4	6	34
陶	8	11	10	15	16	17	77	1	1	1	1	1	1	3	9
名田島	5	6	4	8	5	7	35	1	1	1		1		3	7
二 島	8	13	10	16	6	6	59	1	1	1	1	1	1	3	9
嘉 川	74	42	59	47	36	31	289	3	2	2	2	1	1	2	13
興 進	16	25	13	19	7	15	95	1	1	1	1	1	1	2	8
佐 山	24	23	23	21	23	20	134	1	1	1	1	1	1	2	8
鑄 銭 司	8	20	10	11	13	11	73	1	1	1	1	1	1	2	8
仁 保	13	13	21	15	12	13	87	1	1	1	1	1	1	1	7
小 鯖	15	19	19	19	27	29	128	1	1	1	1	1	1	3	9
大 内	100	94	87	102	95	110	588	3	3	3	3	3	3	5	23
大内南	123	135	116	116	120	101	711	4	4	4	4	4	3	6	29
小 郡	65	71	66	76	68	69	415	2	2	2	3	2	2	3	16
上 郷	67	71	72	93	91	92	486	2	2	2	3	3	3	4	19
小郡南	93	86	81	96	111	87	554	3	3	3	3	4	3	3	22
秋 穂	18	18	25	17	21	24	123	1	1	1	1	1	1	2	8
大 海	18	18	11	15	10	13	85	1	1	1	1	1	1	2	8
阿知須	63	69	81	87	78	81	459	2	2	3	3	3	3	3	19
井 関	15	20	19	20	19	16	109	1	1	1	1	1	1	2	8
中 央	11	6	10	10	11	15	63	1	1	1	1	1	1	1	7
島 地	1	3	6	2	2	6	20	1		1		1		0	3
串	0	0	0	0	1	2	3	0	0	0	0	1		0	1
八 坂	3	7	1	0	2	6	19	1	1		0	1		1	4
柚野木	0	0	0	0	0	2	2	0	0	0	0	0	1	0	1
生 雲	2	2	6	2	3	5	20	1		1		1		1	4
さくら	1	9	3	7	7	6	33	1	1	1		1		1	5
徳 佐	3	3	3	3	4	12	28	1		1		1		2	5
小計	1,523	1,559	1,532	1,635	1,594	1,650	9,493	59	56	55	59	55	56	99	455
16															
山口大学 附属小	69	70	67	69	69	68	412	2	2	2	2	2	2	0	12
山口総合 支援学校	21	10	10	8	14	19	82	-	-	-	-	-	-	-	-
山口総合支援 (みほり分校)	0	0	2	1	4	1	8	-	-	-	-	-	-	-	-
山口南総合支 援学 校	3	2	0	2	2	0	9	-	-	-	-	-	-	-	-
山 大 附 属 特 別 支 援	2	1	1	1	0	1	6	1		1		1		0	3
小 計	95	83	80	81	89	89	517	2	2	2	2	2	2	0	15
3															
合 計	1,618	1,614	1,612	1,716	1,683	1,739	10,010	61	58	57	61	57	58	99	470
19															

※学級数…下段は複式学級数

## (5) 中学校生徒数・学級数一覧

(令和5年5月1日現在)

学校名	生徒数				学級数				
	1年	2年	3年	合計	1年	2年	3年	特学	合計
宮野	99	94	102	295	3	3	3	3	12
大 殿	104	80	92	276	3	3	3	3	12
白 石	99	115	112	326	3	3	3	3	14
分 教 室					1		1	0	
湯 田	107	90	102	299	3	3	3	2	11
鴻 南	253	229	243	725	7	6	7	5	25
二 島	12	11	9	32	1	1	1	1	4
川 西	73	59	74	206	3	2	2	2	9
鴻 上	32	35	25	92	1	1	1	1	4
仁 保	14	11	16	41	1	1	1	1	4
大 内	237	235	254	726	7	6	7	6	26
大氷上分 校	1	1	7	9	0	0	1	1	2
平 川	157	131	110	398	5	4	3	4	16
小 郡	235	235	253	723	7	6	7	4	24
秋 穂	35	41	44	120	1	1	2	2	6
阿 知 須	111	93	107	311	4	3	3	2	12
徳 地	33	41	22	96	1	2	1	2	6
阿 東	7	13	12	32	1	1	1	2	5
阿 東 東	11	8	12	31	1	1	1	1	4
小 計	1,620	1,522	1,596	4,738	52	47	51	45	196
					1				
山 口 大 学 附 属 中	140	140	136	416	4	4	4	0	12
野 田 学 園 中	81	71	72	224	3	3	3	0	9
山 口 総 合 支 援 学 校	22	16	18	56	-	-	-	-	-
山口総合支援(み ほり分校)	2	2	7	11	-	-	-	-	-
山口南総合支 援 学 校	5	6	12	23	-	-	-	-	-
山 大 附 属 特 別 支 援	5	5	5	15	3			0	3
小 計	255	240	250	745	7	7	7	0	24
					3				
合 計	1,875	1,762	1,846	5,483	59	54	58	45	220
					4				

## (6) 特別支援学級(児童生徒数一覧)

(令和5年5月1日現在)

学校種別	設置校	区分	児 童 数						
			1年	2年	3年	4年	5年	6年	合計
小 学 校	宮野	知的障害	1	1	1	1	4	1	9
		肢体不自由	0	1	1	0	0	0	2
		自閉症・情緒障害	1	4	3	0	1	1	10
	大殿	知的障害	2	1	0	1	4	2	10
		難聴	0	0	1	0	0	0	1
		自閉症・情緒障害	3	2	4	2	5	2	18
	白石	知的障害	3	0	3	1	1	3	11
		肢体不自由	0	0	0	0	2	1	3
		病弱	1	0	0	1	0	1	3
		自閉症・情緒障害	0	3	2	5	6	3	19
	湯田	知的障害	2	2	1	2	4	1	12
		難聴	1	0	0	0	0	0	1
		自閉症・情緒障害	4	1	5	2	8	6	26
	良城	知的障害	0	6	5	0	1	2	14
		肢体不自由	1	2	0	0	0	0	3
		病弱	0	0	0	0	0	1	1
		自閉症・情緒障害	1	2	2	2	1	2	10
	大歳	知的障害	3	1	0	3	1	0	8
		病弱	0	0	0	1	0	1	2
		自閉症・情緒障害	1	6	5	4	2	5	23
	平川	知的障害	4	1	2	3	3	2	15
		肢体不自由	0	1	0	0	0	0	1
		病弱	0	1	0	0	0	0	1
		自閉症・情緒障害	4	2	0	4	2	4	16
	陶	知的障害	0	0	0	0	1	0	1
		難聴	0	0	0	0	0	1	1
		自閉症・情緒障害	1	1	0	0	0	0	2
名田島	知的障害	0	0	1	0	0	2	3	
	自閉症・情緒障害	0	0	1	0	0	0	1	

学校種別	設置校	区分	児 童 数						
			1年	2年	3年	4年	5年	6年	合計
小 学 校	名田島	弱視	0	0	0	1	0	0	1
	二島	知的障害	0	1	0	1	0	0	2
		肢体不自由	0	0	1	0	0	0	1
		自閉症・情緒障害	0	0	2	1	1	0	4
	嘉川	知的障害	0	1	0	1	0	0	2
		自閉症・情緒障害	0	0	2	2	1	0	5
	興進	知的障害	0	0	1	0	0	0	1
		自閉症・情緒障害	0	1	0	0	1	0	2
	佐山	知的障害	0	0	1	0	0	0	1
		自閉症・情緒障害	1	1	0	0	0	1	3
	鑄銭司	知的障害	1	0	0	1	0	0	2
		自閉症・情緒障害	0	0	0	1	0	0	1
	仁保	知的障害	0	0	0	0	0	1	1
	小鯖	知的障害	0	1	0	1	1	1	4
		自閉症・情緒障害	2	2	0	2	2	2	10
	大内	知的障害	1	3	1	2	3	5	15
		自閉症・情緒障害	5	1	1	6	1	5	19
	大内南	知的障害	2	0	3	5	2	1	13
		難聴	0	2	0	0	0	0	2
		自閉症・情緒障害	4	4	4	0	6	1	19
	小郡	知的障害	0	1	1	0	0	1	3
		難聴	0	0	1	0	1	0	2
		自閉症・情緒障害	1	2	0	1	0	0	4
	上郷	知的障害	2	1	3	2	3	2	13
		自閉症・情緒障害	2	0	3	3	3	1	12
	小郡南	知的障害	1	1	1	0	3	0	6
		自閉症・情緒障害	1	0	2	1	2	0	6
言語		0	0	1	0	0	0	1	
秋穂	知的障害	0	0	0	1	1	0	2	

学校種別	設置校	区分	児 童 数						
			1年	2年	3年	4年	5年	6年	合計
小 学 校	秋穂	自閉症・情緒障害	0	0	1	0	0	4	5
	大海	知的障害	0	0	1	1	0	0	2
		自閉症・情緒障害	0	1	0	1	1	0	3
	阿知須	知的障害	2	0	0	3	0	0	5
		自閉症・情緒障害	3	2	1	1	2	1	10
	井関	知的障害	0	2	0	0	1	0	3
		自閉症・情緒障害	0	2	0	2	0	1	5
	中央	知的障害	0	0	1	0	0	1	2
	八坂	知的障害	1	0	0	0	0	0	1
	生雲	知的障害	1	0	1	0	0	0	2
	さくら	知的障害	0	1	0	0	0	1	2
	徳佐	知的障害	0	1	0	0	0	1	2
		自閉症・情緒障害	0	1	0	0	0	0	1
	合 計			63	70	70	72	81	71



学校種別	設置校	区分	生徒数			
			1年	2年	3年	合計
中学校	宮野	知的障害	2	1	3	6
		自閉症・情緒障害	2	4	5	11
	大殿	知的障害	1	0	2	3
		自閉症・情緒障害	5	3	1	9
	白石	知的障害	1	0	2	3
		自閉症・情緒障害	6	4	2	12
	湯田	知的障害	0	2	2	4
		自閉症・情緒障害	3	1	2	6
	鴻南	知的障害	6	2	4	12
		肢体不自由	0	1	0	1
		弱視	1	0	0	1
		自閉症・情緒障害	2	1	5	8
	二島	知的障害	0	0	1	1
	川西	知的障害	1	0	0	1
		自閉症・情緒障害	0	2	0	2
	潟上	自閉症・情緒障害	2	3	2	7
	仁保	自閉症・情緒障害	2	0	0	2
	大内	知的障害	5	7	1	13
		自閉症・情緒障害	4	11	5	20
		肢体不自由	0	0	1	1
	氷上分校	自閉症・情緒障害	1	1	3	5
	平川	知的障害	3	2	2	7
		自閉症・情緒障害	5	4	4	13
		病弱	0	1	0	1
	小郡	知的障害	0	3	7	10
		難聴	0	0	1	1
		自閉症・情緒障害	1	6	1	8
	秋穂	知的障害	1	2	2	5
		自閉症・情緒障害	0	2	0	2
	阿知須	知的障害	1	1	0	2
		自閉症・情緒障害	2	1	0	3
	徳地	知的障害	0	0	2	2
		自閉症・情緒障害	1	1	0	2
阿東	知的障害	0	1	0	1	
	自閉症・情緒障害	1	1	0	2	
阿東東	自閉症・情緒障害	1	0	1	2	
合計			60	68	61	189

(7) 研究主題一覧（令和5年度）

幼稚園 研究 主題

No.	学 校 名	研 究 主 題
1	宮 野	未来につなごう 豊かな心と生きる力
2	吉 敷	未来につなごう 豊かな心と生きる力
3	平 川	未来につなごう 豊かな心と生きる力
4	仁 保	未来につなごう 豊かな心と生きる力
5	小 鯖	未来につなごう 豊かな心と生きる力
6	大 内	未来につなごう 豊かな心と生きる力
7	山口みなみ こども園	未来につなごう 豊かな心と生きる力

小 学 校 研 究 主 題

No.	学 校 名	研 究 主 題
1	宮 野	主体的・対話的で深い学びの具現化をめざした授業づくり ～効果的な ICT 活用をめざして～
2	大 殿	人・物・自然に進んで関わり、よりよい生活を創り出そうとする子どもの育成 ～物事を多面的・多角的に考え、自分自身を見つめる道徳科の授業を要として～
3	白 石	他者と共に、課題を見出したり解決したりしながら、粘り強く学び続ける子どもを育てる ～他者と共によりよく学ぶ子どもの姿とは～
4	湯 田	ひたむきに学ぶ子どもの育成 ～学びのアウトプットを通して、児童の自信を育む～
5	良 城	伝え合い、認め合い、ともに高め合う児童の育成 ～振り返りを軸とした授業デザインの構築～
6	大 歳	一人一人が自分の考えをもち、意欲的に表現できる子どもの育成
7	平 川	伝え合う活動を通して、子どもの表現力を高める ～「つなぎ」「深める」対話的な学習～
8	陶	主体的に考え、自分の思いや考えを表現できる児童の育成 ～「書く力」を生かしながら「話す力・聞く力」を育てる授業づくり～
9	名 田 島	問いを見付け、学びを語る子どもの育成 ～複式授業においても学びを深める教師の働きかけの在り方～
10	二 島	主体的・対話的で深い学びに向けた授業改善 ～読解力をつけるための授業づくりの工夫～
11	嘉 川	主体的・対話的で深い学びのある授業の創造 ～自ら考え、共に学び深める子どもの育成を目指して～
12	興 進	児童の思考をつなぐ授業デザイン ～他者との対話をコーディネートする工夫を通して～

No.	学 校 名	研 究 主 題
13	佐 山	自分の思いや考えをもち、ともに高め合う子供の育成 ～「めあて」と「振り返り」を大切にしたい授業づくり～
14	鑄 銭 司	「自ら考え、自分の思いを伝えることのできる」すぜんじっ子 ～フローチャートの活用を通して～
15	仁 保	深い学びを実現する授業づくり ～コミュニケーションを楽しみながら学ぶ児童の姿を目指して～
16	小 鯖	「共に学ぶ楽しさを味わい、確かな学力を身につけた児童の育成」 ～めあてと振り返りを大切にしたい授業づくり～
17	大 内	主体的に学び、自分の考えを表現できる児童の育成 ～さまざまな表現ツールを活用して～
18	大 内 南	「はじめ」と「終わり」を大切に、「つながり」のある学びを求めて授業を変える
19	小 郡	豊かにかかわり合い、深く学び合う子供の育成 ～「つまずき」を想定し、どの子も参画できる授業デザイン～
20	上 郷	学ぶ楽しさを味わい、確かな学力を身につけた子どもの育成 ～ICTの効果的な活用を通して～
21	小 郡 南	主体的・対話的で深い学びのある授業の創造 ～豊かな学び合いを導く手立ての工夫を通して～
22	秋 穂	自ら考え、共に学びあう子どもの育成 ～対話を通して自己の考え(学び)を深める授業作り～
23	大 海	自ら考え、伝え合い、学び合う子どもの育成 ～「聴く」「思考する」「つながる」の活動を通して～
24	阿 知 須	自ら課題を追究し、対話的な学びを通して、仲間とともに伸びていく子どもの育成 ～ICTの活用を通して～
25	井 関	仲間と温かくかかわり合い、深く学び合う授業づくり ～「つまずき」を想定し、3つの視点(UD)を生かした授業デザイン～
26	中 央	互いの考えを認め、学びを深めることのできる児童の育成 ～対話で考えを深める授業づくりを通して～
27	島 地	楽しく学び、確かな学力と学び方を身につける児童の育成 ～楽しく学べる授業作りの研究を通して～
28	串	主体的に学び、豊かに思いを表現する児童の育成 ～表現力を高める学習指導の工夫～
29	八 坂	自分の考えをもち、自分の言葉で表現できる児童の育成 ～児童の学習意欲を喚起する教育活動を通して～
30	柚 野 木	コミュニケーション能力の向上をめざして ～ひと・もの・こと との真の関わりを通して～
31	生 雲 小	自分の思いや考えを明確にもち、お互いに伝え合う子どもの育成 ～つながりを大切にしたい授業づくりを通して～
32	さくら小	子どもの主体性を引き出す複式(少人数)指導 ～対話を通じた深い学び合いを目指して～
33	徳 佐 小	学びを楽しみ、自らの学びを深めていく児童の育成

中 学 校 研 究 主 題

No.	学 校 名	研 究 主 題
1	宮 野	学びをつなげる ～本物の学力を育むために～
2	大 殿	主体的、対話的で深い学びを実現するための授業の改善 ～小中の学びをつなぐ授業づくりと ICT 活用技能の系統化～
3	白 石	他者と共に、課題を見いだしたり、解決したりしながら、粘り強く学び続ける子どもを育てる ～他者とともにによりよく学ぶ子どもの姿とは～
4	湯 田	主体的に学習に取り組み、学び合い高め合う授業の創造
5	鴻 南	生徒一人ひとりが達成感をもち、自己有用感を育むための工夫 ～協働的・対話的な学び合いを通して～
6	二 島	積極的に挑戦する姿勢の育成 ～主体的・対話的な活動を通して～
7	川 西	ICTを活用し、主体的に学習に取り組む態度の育成について ～「知る・考える・わかる」楽しさを実感できる授業づくり～
8	潟 上	確かな学力を身に付け、自ら深い学びを追究する生徒の育成 ～互いに学び合い、高め合う集団づくりを通して～
9	仁 保	自ら学び、互いを認め合える協働的な活動ができる場づくり
10	大 内	「分かる」授業の創造 ～学び合いのある授業づくりと I C T の効果的な活用～山口大学、山口市教育委員会との連携を図りながら
11	大 内 氷 上 分 校	基礎学力の定着と豊かな心の育成をめざして ～児童自立支援施設内分校における効果的な指導・支援の在り方～
12	平 川	つながりの中で、自己肯定感と仁愛の心を育む教育実践 ～学校の教育全体で行う道徳教育の充実を通して～
13	小 郡	主体的・対話的で深い学びをめざした授業の創造 ～ユニバーサルデザイン化の視点で、すべての生徒が「わかった」・「できた」を実感できる授業づくり～
14	秋 穂	自分を生かす学びを育む支援のあり方 ～学びの自立に向けて～
15	阿 知 須	主体的・対話的で深い学びの創造 ～共に学び、支え合う活動を通して～
16	徳 地	主体的・対話的深い学びを実現するための指導方法の工夫改善 ～Chromebook の活用によるインクルーシブ教育推進の視点から～
17	阿 東	高い志をもつ生徒の育成 ～個に応じた指導の充実をめざして～
18	阿 東 東	主体的・対話的で深い学びを実現するための指導方法の工夫 ～自分の考えをもち、自分の言葉で表現できる生徒の育成～

## (8) 児童生徒の体位一覧

(令和4年5月)

(小学校)

学校名	性別	身長(cm)		体重(kg)	
		6歳	11歳	6歳	11歳
宮野	男	115.7	143.8	21.6	37.6
	女	115.2	144.6	21.2	37.3
大 殿	男	116.3	146.3	21.4	36.9
	女	115.3	147.5	20.2	39.7
白 石	男	116.2	144.9	21.6	37.1
	女	115.2	146.7	20.5	39.1
湯 田	男	116.4	145.6	21.8	38.2
	女	115.0	147.2	21.3	40.3
良 城	男	115.5	144.6	21.2	37.3
	女	114.5	145.2	20.7	39.0
大 歳	男	117.0	143.7	21.4	39.4
	女	115.5	146.7	20.8	37.9
平 川	男	116.2	145.9	21.8	39.7
	女	114.7	144.8	20.8	38.0
陶	男	113.9	150.3	20.6	44.4
	女	114.2	153.7	20.6	41.9
名 田 島	男	117.1	144.9	22.3	43.5
	女	111.0	145.2	19.3	38.0
二 島	男	115.2	140.2	19.9	32.3
	女	115.3	144.2	21.1	35.1
嘉 川	男	115.6	145.9	21.3	38.0
	女	114.4	147.4	20.9	38.5
興 進	男	116.6	144.7	23.7	37.7
	女	115.0	150.7	21.4	45.5
佐 山	男	117.0	143.4	21.6	35.9
	女	114.7	151.6	21.5	41.6
鑄 銭 司	男	116.2	150.8	20.7	42.2
	女	113.1	148.4	20.1	40.0
仁 保	男	113.5	146.2	20.00	36.9
	女	110.7	147.4	18.9	40.9
小 鯖	男	113.8	146.5	20.7	40.4
	女	115.6	145.2	21.4	37.9
大 内	男	115.8	144.5	21.3	37.3
	女	114.8	147.2	21.5	40.6
大 内 南	男	116.2	145.5	21.2	40.2
	女	114.0	147.5	19.7	39.4
小 郡	男	116.9	146.3	21.6	39.8
	女	117.4	148.9	20.2	38.8
上 郷	男	115.9	144.6	20.9	36.2
	女	115.8	146.5	20.4	41.3
小 郡 南	男	116.8	146.6	21.3	40.5
	女	116.5	147.0	21.2	38.4
秋 穂	男	115.5	144.4	22.5	38.9
	女	114.4	146.0	23.5	39.0
大 海	男	117.3	140.2	22.9	40.6
	女	113.1	145.8	19.9	38.3
阿 知 須	男	116.5	143.9	21.5	37.0
	女	117.0	145.3	22.2	38.0
井 関	男	117.2	143.7	22.3	37.8
	女	112.6	145.2	19.0	38.4

学校名	性別	身長 (cm)		体重 (kg)	
		6歳	11歳	6歳	11歳
(徳地地区)※	男	117.0	147.2	23.6	38.1
	女	117.9	146.4	22.6	39.6
(阿東地区)※	男	114.6	145.1	21.7	37.1
	女	116.6	147.7	22.7	39.2
平均	男	116.2	145.1	21.5	38.3
	女	115.1	146.6	20.8	39.1

※徳地地区は、中央・島地・串・八坂・柚野木小の平均

※阿東地区は、生雲・さくら・徳佐小の平均

(対象児童がない学校があるため)

(中学校)

学 校 名	性別	身長 (cm)		体重 (kg)	
		12歳	14歳	12歳	14歳
宮 野	男	151.5	163.7	42.6	52.2
	女	150.9	155.8	42.7	48.6
大 殿	男	153.5	165.3	45.2	55.9
	女	151.0	155.5	42.3	47.6
白 石	男	151.8	166.0	41.6	52.2
	女	151.1	155.1	43.6	49.3
湯 田	男	153.0	163.4	44.9	54.2
	女	150.5	156.8	43.0	50.7
鴻 南	男	152.7	164.5	42.3	52.0
	女	151.8	155.7	43.5	48.9
二 島	男	155.9	163.9	43.0	48.5
	女	152.6	158.2	40.8	50.7
川 西	男	154.2	166.4	44.5	53.4
	女	153.4	155.5	44.3	48.6
潟 上	男	151.4	164.2	41.8	55.0
	女	151.9	156.4	43.9	55.2
仁 保	男	158.1	164.3	42.4	54.5
	女	147.8	154.5	39.7	50.0
大 内	男	152.9	165.4	44.1	53.9
	女	150.7	155.3	43.2	48.9
平 川	男	152.3	164.5	44.5	52.3
	女	151.0	155.3	41.0	48.8
小 郡	男	153.6	165.0	44.7	53.4
	女	151.0	155.2	43.4	48.7
秋 穂	男	150.6	165.7	44.1	55.9
	女	150.1	157.0	43.8	51.4
阿 知 須	男	152.2	163.9	44.2	52.7
	女	152.8	157.1	44.1	49.6
徳 地	男	152.9	165.1	47.3	57.1
	女	154.3	158.1	46.6	55.1
阿 東	男	150.8	162.7	44.4	53.7
	女	155.5	161.9	46.7	60.0
阿 東 東	男	152.9	163.2	46.3	51.3
	女	153.5	150.1	46.9	46.7
平均	男	152.7	164.7	43.8	53.2
	女	151.4	155.8	43.3	49.4

(9) 児童、生徒の健康（市立学校分）

令和4年度定期健康診断 児童・生徒の疾病状況

項目		学 校		小学校		中学校	
		人数	%	人数	%		
視力	視力 1.0 以上	6,365	65.6	2,382	52.3		
	〃 1.0 未満 0.7 以上	1,028	10.6	686	15.0		
	〃 0.7 未満 0.3 以上	1,647	16.9	1,117	24.5		
	〃 0.3 未 満	652	6.7	368	8.0		
難聴		35	0.5	22	0.7		
眼	伝染性疾患	15	0.1	2	0.0		
	その他の眼疾患・異常	480	5.0	145	3.3		
耳鼻咽喉頭	耳疾患	929	9.7	236	5.3		
	鼻・副鼻腔疾患	885	9.3	564	12.8		
	口腔咽喉頭疾患・異常	127	1.3	20	0.4		
歯・口腔	う 歯	処置完了者	1,597	16.6	663	15.1	
		未処置歯のある者	1,816	18.9	452	10.3	
	その他の歯疾患	1,077	11.2	457	10.4		
	口腔疾患・異常	41	0.4	1	0.0		
尿検査	蛋白検出	36	0.3	50	1.0		
	糖検出	9	0.0	10	0.2		
	潜血検出	71	0.7	53	1.1		
皮膚	アトピー性皮膚炎	76	0.7	23	0.5		
	その他の皮膚疾患	87	0.9	2	0.0		
栄養	栄養不良	11	0.1	26	0.5		
	肥満傾向	166	1.7	30	0.6		
せき柱・胸郭・四肢異常の者		374	3.8	170	3.8		
心臓疾患		181	1.8	99	2.2		
ぜん息		5	0.0	0	0.0		
腎臓疾患		10	0.1	13	0.2		
その他の疾患・異常		74	0.7	27	0.6		

(10) 山口市学校医・学校歯科医・学校薬剤師の状況（令和5年度）

区分 学校種別	学 校 医			学校歯科医	学校薬剤師	計
	内科	耳鼻咽喉科	眼科			
小学校	41人	33人	33人	41人	33人	181人
中学校	20人	17人	17人	20人	17人	91人
計	61人	50人	50人	61人	50人	272人

(11) 山口市学校保健会（令和5年度）

会 員 学校医、学校歯科医、学校薬剤師、学校長  
保健主任、体育主任、養護教諭、栄養教諭、学校栄養職員  
PTA会長

役 員 会 長 田原 卓浩  
副会長 長崎 孝司 野瀬 善夫  
浅海 雅子 山本 純也  
理 事 20名  
監 事 2名

事業目的 児童生徒の健康を保持増進するため学校保健関係者により研究調査  
協議し、学校保健の発展向上をはかる。

事業内容 健康推進優良学校の選出、学校保健研究協議会の開催、会報発行、  
学校保健関係者懇談会、山口市児童・生徒健康教室



## (12) 就学援助費支給状況

年度	小学校			中学校			計		
	支給人員	支給額 (千円)	支給率 (%)	支給人員	支給額 (千円)	支給率 (%)	支給人員	支給額 (千円)	支給率 (%)
22	2,891	166,393	26.2	1,271	113,993	24.9	4,162	280,386	25.8
23	2,863	151,086	26.4	1,312	111,190	26.1	4,175	262,276	26.3
24	2,889	151,359	27.1	1,361	115,417	26.7	4,250	266,776	27.0
25	2,886	152,730	27.5	1,438	119,654	27.9	4,324	272,384	27.6
26	2,716	147,753	26.3	1,426	121,334	27.5	4,142	269,087	26.7
27	2,605	136,847	25.3	1,390	118,459	26.6	3,995	255,306	25.8
28	2,505	126,485	24.7	1,413	116,141	27.5	3,918	242,626	25.6
29	2,391	130,112	23.5	1,318	123,502	26.7	3,709	253,614	24.5
30	2,198	117,092	21.7	1,217	103,397	25.7	3,415	220,489	22.9
01	2,023	106,051	20.1	1,084	95,933	23.6	3,107	201,984	21.2
02	1,890	98,488	18.9	1,068	79,693	23.2	2,958	178,181	20.2
03	1,757	97,129	17.9	1,042	80,672	22.3	2,799	177,801	19.3
04	1,634	88,864	16.8	969	86,328	20.8	2,603	175,192	18.1

## (13) 特別支援教育就学奨励費支給状況

年度	小学校		中学校		計	
	支給人員	支給額 (千円)	支給人員	支給額 (千円)	支給人員	支給額 (千円)
22	190	4,024	55	2,357	245	6,381
23	243	4,848	67	2,355	310	7,203
24	230	4,362	74	2,504	304	6,866
25	236	4,815	78	2,476	314	7,291
26	256	5,144	76	2,607	332	7,751
27	281	5,433	84	2,746	365	8,179
28	305	5,724	91	2,663	396	8,387
29	297	6,005	87	2,978	384	8,983
30	325	7,133	98	3,054	423	10,187
01	354	8,242	100	2,907	454	11,149
02	382	8,817	115	3,663	497	12,480
03	400	10,161	128	4,081	528	14,242
04	401	9,443	155	5,682	556	15,125

## (14) 学校給食

### ①小学校

(令和5年4月1日現在)

学校名	給食の種類	調理場	給食開始年月	米飯給食/週
仁保	完全	仁保学校給食共同調理場	昭和45年1月	3日(月1回4日)
宮野	完全	単独	昭和22年	3日
大殿	完全	〃	昭和26年4月	3日
白石	完全	白石学校給食共同調理場	昭和24年4月	4日
湯田	完全	湯田学校給食共同調理場	昭和23年2月	3日
良城	完全	単独	昭和25年9月	4日
大歳	完全	〃	昭和22年4月	3日(隔週で4日)
平川	完全	〃	昭和23年10月	3日
小鯖	完全	〃	昭和19年12月	3日
大内	完全	〃	昭和37年4月	3日(隔週で4日)
鑄銭司	完全	名田島学校給食共同調理場	昭和32年11月	3日(月1回4日)
陶	完全	〃	昭和22年7月	3日(月1回4日)
名田島	完全	〃	昭和22年1月	3日(月1回4日)
二島	完全	二島学校給食共同調理場	昭和24年4月	3日(隔週で4日)
嘉川	完全	単独	昭和22年2月	3日
興進	完全	興進学校給食共同調理場	昭和21年12月	3日
佐山	完全	二島学校給食共同調理場	昭和24年4月	3日(隔週で4日)
大内南	完全	単独	平成5年4月	3日(隔週で4日)
小郡	完全	小郡学校給食センター	不明	3日
上郷	完全	〃	昭和56年4月	3日
小郡南	完全	〃	平成4年4月	3日
秋穂	完全	秋穂学校給食センター	昭和34年1月	3日
大海	完全	〃	昭和37年3月	3日
阿知須	完全	阿知須学校給食センター	昭和41年4月	4日
井関	完全	〃	昭和41年4月	4日
中央	完全	徳地学校給食センター	昭和34年1月	4日
島地	完全	〃	昭和35年2月	4日
串	完全	〃	昭和38年5月	4日
八坂	完全	〃	昭和54年9月	4日
柚野木	完全	阿東東学校給食共同調理場	平成14年9月	3日
生雲	完全	さくら学校給食共同調理場	昭和34年9月	3日
さくら	完全	〃	平成12年4月	3日
徳佐	完全	阿東東学校給食共同調理場	昭和34年9月	3日

地域	給食費	改定年月	米飯開始
山口	255円	平成26年4月	昭和56年度
小郡	240円	平成26年4月	昭和56年度
秋穂	255円	平成26年4月	不明
阿知須	240円	平成26年4月	平成2年度
徳地	255円	平成26年4月	不明
阿東	255円	平成26年4月	不明

②中学校

(令和5年4月1日現在)

学校名	給食の種類	調理場	給食開始年月	米飯給食/週
仁保	完全	仁保学校給食共同調理場	平成9年4月	3日(月1回4日)
宮野	完全	大殿学校給食共同調理場	平成10年4月	3日
大殿	完全	〃	平成10年4月	3日
白石	完全	白石学校給食共同調理場	平成10年4月	4日
湯田	完全	湯田学校給食共同調理場	昭和32年4月	3日
鴻南	完全	単独	平成13年4月	3日(隔週で4日)
大内	完全	〃	平成14年4月	4日
潟上	完全	名田島学校給食共同調理場	平成11年4月	3日(月1回4日)
二島	完全	二島学校給食共同調理場	平成11年4月	3日(隔週で4日)
川西	完全	興進学校給食共同調理場	平成11年4月	3日
平川	完全	単独	平成12年4月	3日
小郡	完全	小郡学校給食センター	昭和43年4月	3日
秋穂	完全	秋穂学校給食センター	不明	3日
阿知須	完全	阿知須学校給食センター	昭和41年4月	4日
徳地	完全	徳地学校給食センター	平成18年4月	4日
阿東	完全	さくら学校給食共同調理場	昭和57年6月	3日
阿東東	完全	阿東東学校給食共同調理場	平成元年4月	3日

地域	給食費	改定年月	米飯開始
山口	310円	平成26年4月	昭和56年度
小郡	290円	平成26年4月	昭和56年度
秋穂	310円	平成26年9月	不明
阿知須	280円	平成26年4月	平成2年度
徳地	310円	平成26年4月	不明
阿東	295円	平成26年4月	不明

③幼稚園

(令和5年4月1日現在)

学校名	給食の種類	調理場	給食開始年月	米飯給食/週
仁保	補食	仁保学校給食共同調理場	平成25年4月	—
小鯖	補食	小鯖小学校	平成25年4月	—

地域	給食費	改定年月	米飯開始
山口	195円	平成26年4月	—

④学校給食センター

施設名	開設年月
小郡学校給食センター	平成8年9月
秋穂学校給食センター	平成11年3月
阿知須学校給食センター	昭和41年4月
徳地学校給食センター	平成4年12月

## 5. 生涯学習

基本理念である「学んで輝けるまち 山口 “見つける 育む つながる”」を実現するために、目指すべきまちの姿として、以下の2つの基本目標を設定し、取り組んでいきます。

### (1) 基本目標

- 【1 生涯にわたり、学びたいことを学べるまち】
- 【2 学びを通じて、人や地域、社会とつながるまち】

以上の基本目標を達成するため、以下の基本的な取組を推進し、事業を効果的に展開するとともに、本市における推進体制や計画の着実な推進のための指標を設定し、進行を管理します。

### (2) 基本的な取組

- ① 誰もがいつでもどこでも学べる学びの場づくり
- ② 多様な主体との連携による山口ならではの学びの場づくり
- ③ 学びを支える環境づくり
- ④ 学びを支える人づくり
- ⑤ 学びを通じたつながりづくりと地域づくり

### (3) 主要な取組

#### 1 生涯学習推進本部事業

##### ①お気軽講座

平成9年10月1日開設。市の取組など市民が希望する内容について市の職員が講師となって出向き、講話するもの。

《令和4年度実績》

内容・分野	回数	参加者数
市政全般	1	35
税	0	0
国際交流	0	0
環境	1	20
福祉・健康	10	202
産業観光	0	0
森林	0	0
都市計画	0	0
建設	0	0
議会	0	0
教育	1	52
選挙	3	542
施設紹介	0	0
その他	0	0
計	16	851

② 生涯学習公開講座（高等教育機関等の連携）

多様化・個別化・高度化・専門化する市民の学習ニーズに的確に対応するため、高等教育機関や民間企業等と連携し、市民に対しより高度な学習の機会を提供する。

《令和4年度実績（延べ開催数）》

- (1) 山口県立大学公開講座 2回
- (2) 山口大学公開講座 24回
- (3) 放送大学地域巡回講座 3回

## 6. 山口ふれあい館

（国土庁田園都市構想モデル採択事業 昭和56年度補助額69,540千円）

山口・防府圏域の住民が集い、語り、共に参加できる創造的活動の場を提供し、ゆとりをもって活力のある地域社会の形成に資することを目的とした施設

① 施設の概要（令和5年4月1日現在）

開館日	昭和59年10月3日	
所在地	山口市宮野上1222番地	
敷地面積	18,000 m <sup>2</sup>	
建物面積	650.67 m <sup>2</sup> （建築面積） 1,298.03 m <sup>2</sup> （延床面積）	
機能	1階	展示ホール【167.5 m <sup>2</sup> 】、陶芸室【103.7 m <sup>2</sup> 】、ロビーラウンジ【127.3 m <sup>2</sup> 】、企画室【20.5 m <sup>2</sup> 】、創作室【48.6 m <sup>2</sup> 】
	2階	広間【127.3 m <sup>2</sup> 】、畳の間【126.5 m <sup>2</sup> 】、浴室【27.0 m <sup>2</sup> 】、スタジオ【16.3 m <sup>2</sup> 】、会議室【28.0 m <sup>2</sup> 】、多目的室【33.7 m <sup>2</sup> 】
開館時間	9:00～19:00 【入浴時間】 10:20～18:00 *6月～8月は19:00まで	
休館日	月曜日（休日を除く） 休日の翌日（土、日又は休日を除く） 年末年始（12/29～1/3）	

② 利用状況

施設名	利用者数（人）	
	令和4年度	令和3年度
浴室	49,126	43,313
	（うち6歳未満）655	（うち6歳未満）393
多目的スタジオ	241	138
会議室	620	553
陶芸室・創作室	418	395
合計	50,405	44,399

## 7. 山口南総合センター（リーディングプロジェクト事業）

市民の生涯学習活動、レクリエーション活動等の拠点施設

### ① 施設の概要（令和5年4月1日現在）

開館日	平成2年5月8日
所在地	山口市名田島1218番地1
敷地面積	39,208 m <sup>2</sup>
建物面積	4,707.26 m <sup>2</sup> （建築面積） 5,776.39 m <sup>2</sup> （延床面積）
機能	<ul style="list-style-type: none"> <li>○アリーナ棟【2,133.22 m<sup>2</sup>】 アリーナ【1,155 m<sup>2</sup>（33m×35m）バレーボール2面、バスケットボール1面、バドミントン6面、卓球16台】、アリーナ2階ギャラリー【固定席288席】、更衣室【50 m<sup>2</sup>】、シャワー室【27 m<sup>2</sup>】</li> <li>○フィットネスセンター棟【407.00 m<sup>2</sup>】 多目的室【176 m<sup>2</sup>】、トレーニングルーム【176 m<sup>2</sup>】、相談室【27 m<sup>2</sup>】、検察室【27 m<sup>2</sup>】</li> <li>○エントランスホール棟【381.29 m<sup>2</sup>】 エントランスホール【199 m<sup>2</sup>】、喫茶コーナー【15 m<sup>2</sup>】、管理事務室【59 m<sup>2</sup>】</li> <li>○ホール棟【1,890.65 m<sup>2</sup>】 ホール【収容人数500人（固定席497席 車椅子用3席）】、リハーサル室2部屋【67 m<sup>2</sup>、75 m<sup>2</sup>】、多目的ホール【128 m<sup>2</sup>】</li> <li>○コミュニティセンター棟【917.32 m<sup>2</sup>】 名田島地域交流センター機能</li> </ul>
開館時間	9:00～22:00
休館日	月曜日（休日の場合はその翌日） 年末年始（12/29～1/3）
その他	<ul style="list-style-type: none"> <li>*屋外施設</li> <li>運動広場【17,000 m<sup>2</sup>（軟式野球1面、ソフトボール3面、サッカー1面）】、屋外便所【46.91 m<sup>2</sup>】、テニスコート2面【1,763 m<sup>2</sup>】、ゲートボール場2面【984 m<sup>2</sup>】、ちびっこ広場【250 m<sup>2</sup>】、駐車場【7,035 m<sup>2</sup>（収容台数232台）】</li> </ul>

### ② 利用状況

施設名	令和4年度		令和3年度	
	利用件数（件）	利用者数（人）	利用件数（件）	利用者数（人）
ホール	49	4,617	41	3,422
多目的ホール	161	6,568	142	5,138
リハーサル室	165	700	123	389
アリーナ	911	13,046	962	12,554
多目的室	688	5,894	604	4,782
運動広場	231	7,303	202	5,213
トレーニングルーム	4,342	9,672	4,345	9,275
テニスコート	784	2,592	890	3,461
合計	7,331	50,392	7,309	44,234

## 8. 山口市大海総合センター

市民の文化活動、スポーツ活動、情報発信等の施設

### ① 施設の概要（令和5年4月1日現在）

開館日	平成6年8月21日
所在地	山口市秋穂東1130番地5
敷地面積	30,415.51㎡
建物面積	1,005.37㎡（建築面積） 1,390.36㎡（延床面積）
機能	・事務所棟／ホール棟 センター事務室（兼総合サービス課事務室）【87.75㎡】、会議室【57.38㎡】、和室【57.38㎡】、小会議室【19.44㎡】、調理実習室【58.52㎡】、健康相談室【73.92㎡】、多目的ホール【489.00㎡（364席 車椅子用椅子3席）】
開館時間	8:30～22:00 ※多目的運動場、ゲートボール場については、午後7時まで
休館日	年末年始（12/29～1/3）
その他	*運動施設 多目的運動場、テニスコート2面、ゲートボール場2面

### ② 利用状況

施設名	令和4年度		令和3年度	
	利用件数（件）	利用者数（人）	利用件数（件）	利用者数（人）
会議室	90	3,738	78	4,020
和室	74	888	45	335
小会議室	20	253	14	224
調理実習室	5	265	2	26
多目的ホール	30	1,232	12	451
健康相談室	62	1,093	44	646
多目的運動場	104	4,772	84	3,249
テニスコート	1,072	5,558	976	5,175
合計	1,457	17,799	1,255	14,126

## 9. 山口市徳地文化ホール

市民の文化活動、生涯学習活動の施設

### ① 施設の概要（令和5年4月1日現在）

開館日	平成10年4月25日
所在地	山口市徳地堀 1527 番地 3
敷地面積	4,137.60 m <sup>2</sup>
建物面積	1,735.50 m <sup>2</sup>
機能	ホール【501席＋車椅子席4席（1階432席＋車椅子席4席、2階69席）】、エントランスホール【134.61 m <sup>2</sup> 】、多目的室(1)【44.40 m <sup>2</sup> 】、多目的室(2)【36.9 m <sup>2</sup> 】、会議室(1)【57.37 m <sup>2</sup> 】、会議室(2)【53.77 m <sup>2</sup> 】、会議室(3)【8.26 m <sup>2</sup> 】、地域交流スペース【42.91 m <sup>2</sup> ＋23.62 m <sup>2</sup> 】、事務室【19.6 m <sup>2</sup> 】、親子室【6.95 m <sup>2</sup> 】、調光室【30.00 m <sup>2</sup> 】
開館時間	9：00～22：00
休館日	年末年始(12/29～1/3)

### ② 利用状況

	令和4年度	令和3年度
利用件数（件）	56	0
利用者数（人）	2,903	0

## 10. 山口市阿東三谷ふれあいセンター

市民の交流、集会、研修及び生涯学習施設

### ① 施設の概要（令和5年4月1日現在）

開館日	平成19年1月1日
所在地	山口市阿東生雲東分 1221 番地
敷地面積	3,998 m <sup>2</sup>
建物面積	1,889.64 m <sup>2</sup>
機能	交流室【49.27 m <sup>2</sup> 】、講堂【398.29 m <sup>2</sup> 】、第1会議室【75.42 m <sup>2</sup> 】、第2会議室【57.40 m <sup>2</sup> 】、第3会議室【50.01 m <sup>2</sup> 】、第4会議室【50.01 m <sup>2</sup> 】、第5会議室【50.01 m <sup>2</sup> 】、第6会議室【45.19 m <sup>2</sup> 】、第7会議室【63.00 m <sup>2</sup> 】、第8会議室【63.00 m <sup>2</sup> 】、その他（倉庫等）【988.04 m <sup>2</sup> 】
開館時間	8：30～22：00
休館日	年末年始(12/29～1/3)

### ② 利用状況

	令和4年度	令和3年度
利用件数（件）	22	7
利用者数（人）	827	51



## 11. 社会教育

### (1) 社会教育関係団体（令和5年8月現在）

名称	会長名	事業内容
山口市連合婦人会	蕨 昭子	生涯学習・国際理解の推進、青少年健全育成、交通安全、消費者問題、環境保全活動、防災意識の向上
山口市PTA連合会	佐伯 弘明	保護者の研修会、学習参観、学校外における生活指導、地域における教育環境の充実
山口市子ども会育成連絡協議会	田中 義治	子ども会育成のためのリーダー研修会、子ども会球技大会、青少年教育キャンプ、子ども会議等
山口市青少年健全育成市民会議	木橋 悦二	地域活動の充実・促進、青少年にとって好ましくない環境の浄化活動・青少年社会参加活動・健全な家庭づくり運動の促進、青少年団体等への支援
山口ユネスコ協会	中村 幸士郎	ユネスコの精神・国際交流・文化財保護などについての認識を高めるための講演会、展示会、基金・募金活動、奉仕活動等
山口市ボーイスカウト協議会	福田 晴喜	自立心のある健全な青少年の育成を目的とした野外活動（ハイキングやキャンプなど）、募金活動（ユニセフ募金活動）等
山口市ガールスカウト育成協議会	守田 洋一	「自己開発、人との交わり、自然と共に」を指針とした野外活動（ハイキングやキャンプなど）、異世代交流、募金活動（赤い羽根共同募金活動）等

## (2) 家庭教育講座

次代を担う子どもの健全で豊かな成長は、すべての親の願いであり、社会全体の願いでもある。しかし、少子化、家族構成の変化、近隣関係の希薄化等に伴う孤独な子育てやしつけへの自信喪失、過保護、過干渉など、今日の家庭では様々な問題が生じている。

そこで、安心して家庭での子育てができるように、乳幼児から思春期の子どもをもつ保護者を対象とした家庭教育講座「子そだてマナビィ」を開催するとともに、家庭教育だより「はつらつ」や家庭教育応援サイト「親も子も一歩ずつ」等を通じて、家庭教育や子育てに役立つ情報の提供を行っている。

### 《令和4年度実績》

#### \*家庭教育講座「子そだてマナビィ」(全10講座)

乳幼児から中学生までの保護者・親子を対象に、各年齢に応じた家庭教育講座を実施

開催日	講座名	講師名	会場	受講者
5月21日(土)	親も子も一歩ずつ～子どものこと と家族の関わり～	山口大学教育学部 准教授 春日 由美 氏	吉敷地域交流セ ンター	22人
6月22日(水)	未来を生きる力を育むために ～大きな耳と優しい目と小さな口～	くすのき母親クラブ会長 宮成 眞澄 氏	宮野地域交流セ ンター	14人
7月10日(日)	親子で体験 ～楽しいコーディネーション運動～	山口市レクリエーション協会理事長 中田 徹 氏	やまぐちリフレ ッシュパーク	20人
8月5日(金)	お片づけ上手な親子になる！ ～自分でできる仕組みづくり～	整理収納アドバイザー 牧野 久美 氏	仁保地域交流セ ンター	16人
9月22日(木)	わが子に伝えたい生と性のお話	針間産婦人科院長 金子 法子 氏	佐山地域交流セ ンター	18人
10月8日(土)	読書へのいざない ～本好きな子どもに育てるために～	学校司書 森重 厚子	嘉川地域交流セ ンター	13人
10月23日(日)	親子で森遊び	森林セラピー山口 森の案内人(6名)	徳地青少年自然 の家	21人
11月24日(木)	個性豊かな子と向き合うために	公認心理師 臨床心理士 小川 昭 氏	小郡地域交流セ ンター	35人
12月2日(金)	スローフードから学ぶ食育講座 ～生きていくために必要なものは自 然の中に用意されている～	すろーふーどらいふままや代表 白木 美和 氏	大内地域交流セ ンター	26人
1月25日(水)	自分を好きな子に育てる ～さあ、何から始めますか？～	特定非営利活動法人あっと理事 杉山 美羽 氏	平川地域交流セ ンター	14人

#### \*家庭教育だより「はつらつ」

- ・家庭教育講座の情報・実施報告、子育て関係機関についての情報提供、家庭教育の啓発等
- ・年3回(7月・10月・3月)発行し、市内幼稚園・保育園・小学校等へ配布

#### \*家庭教育応援サイト「親も子も一歩ずつ」

- ・家庭教育支援の取組紹介など、家庭教育や子育てに役立つ情報をまとめて提供

### (3) 青少年健全育成の概況

「豊かな心をはぐくむ 青少年健全育成」の推進をめざし、「子どもは地域で育つ 地域は子どもで結ばれる ―出会い ふれあい ふるさとづくり―」を基本理念として、地域に根ざした青少年健全育成活動とふれあいのあるあたたかいふるさとづくりは一体のものであるという基本的な認識に立ち、家庭・学校・地域の連携を一層密にして“地域ぐるみ”での健全育成活動を推進する。

また、子どもの居場所づくり推進事業への取組、各地域への支援等、地域の教育力を高め、豊かな心をはぐくむ健全育成のための諸施策の充実を図る。

#### 《令和4年度の主な取組》

##### \* 青少年健全育成組織の充実と活動の強化

- ・ 山口市青少年健全育成市民会議と山口市青少年センターを核とした健全育成の推進
- ・ 青少年指導員の活動の充実
- ・ 各地区青少協、市民会議各支部の連携による地域活動の活性化
- ・ 「家庭の日」の普及促進
- ・ 「早寝・早起き・朝ごはん」運動の推進
- ・ 子どもの居場所づくり推進事業の充実
- ・ 青少年団体活動への支援
- ・ インターネット・ファミリールール作成推進事業の実施
- ・ 山口市教育支援ネットワーク「やまぐち路傍塾」の実施
- ・ 「地域協育ネット」の推進

##### \* 青少年社会参加活動の推進

- ・ 地区行事への積極的な参加促進
- ・ 「子ども・若者育成支援強調月間」（11月）への取組

##### \* 非行防止・環境浄化活動の推進

- ・ 地域の危険箇所等の調査、改善活動の実施
- ・ 「こども110番の家」運動の推進
- ・ こども環境クリーンアップ活動
- ・ 「三ない運動」「新三ない運動」の推進
- ・ 「青少年の非行・被害防止全国強調月間」（7月）への取組

##### \* 青少年の地域連帯感の醸成

- ・ 山口市二十歳のつどいの開催

##### \* 花いっぱい運動の推進

- ・ 家庭、学校、地域をあげての花づくり運動
- ・ 優良花壇の表彰

#### (4) 社会教育委員会議の概要

社会教育委員は、学校教育および社会教育の関係者、家庭教育の向上に資する活動を行う者並びに学識経験のある者の中から教育委員会が委嘱する。社会教育委員会議では、定時または臨時に会議を開催し、社会教育に関する諸計画の立案や、教育委員会の諮問に応じ、これに対して意見を述べるなどの職務を行っている。任期は2年となっており、現委員の任期は令和4年10月1日から令和6年9月30日までとなっている。

《令和4年度実績》

\*社会教育委員 15名

##### ・令和4年度山口市社会教育委員会議実施概要

開催日	審議内容等
8月31日	調査報告案について ・調査報告案の成案に向けた協議
11月1日	委嘱状交付、議長及び副議長選出
2月17日	社会教育委員会議の今後の進め方について 令和5年度社会教育・生涯学習事業について

## 12. 山口市児童文化センター

児童の文化の向上を図る目的で設置。平成16年5月には、市立児童図書館閉館による後利用として、同センター2階に「子育て支援交流広場 ちゃ☆ちゃ☆ちゃ」（市こども未来部所管）を開設（令和2年11月末をもって退去）。（仮称）湯田温泉パークの整備に伴い、令和5年1月末で閉館。

### ① 施設の概要（令和4年12月31日現在）

開館日	昭和38年7月1日	
所在地	山口市湯田温泉五丁目2番13号	
敷地面積	1,300 m <sup>2</sup>	
建物面積	517.66 m <sup>2</sup>	
機能	1階	工作室【100 m <sup>2</sup> 】、事務室【44.4 m <sup>2</sup> 】
	2階	保育室【113 m <sup>2</sup> 】、講座室【65.9 m <sup>2</sup> 】
開館時間	9:00～22:00	
休館日	月曜日、休日、年末年始(12/29～1/3)	

### ② 事業内容（令和4年度実績）

#### \* 定期講座

- ・ 絵画・工作教室
- ・ みんなで楽しくABC教室
- ・ かきかた教室
- ・ 習字教室

#### \* 夏休み講座

- ・ 夏休み巡回絵画・工作教室  
(陶小学校・鑄銭司小学校・名田島小学校・二島小学校)
- ・ 夏休み絵画・工作教室

#### \* その他の文化活動

- ・ 春の工作
- ・ 秋の工作
- ・ 親子で楽しく竹細工
- ・ みんなで楽しいクリスマス
- ・ 各定期講座作品展

## 1 3. 山口市立図書館

### (1) 中央図書館

#### ① 施設の概要（令和5年4月1日現在）

開館日	平成15年11月1日
所在地	山口市中園町7番7号
延床面積	3,927.61㎡
休館日	火曜日、図書整理日 年末年始(12/29～1/3)、特別整理期間
蔵書冊数	401,606冊(うち移動図書館・学校図書館・まちじゅう図書館 46,928冊) (雑誌・AVを除く)
雑誌／新聞	318タイトル／34紙(寄贈含む)

#### ② 事業内容（令和4年度実績）

- ・こども読書の日関連事業、読書感想画の募集・展示
- ・ブックスタート
- ・こどもワイワイ図書館（4月）
- ・着物のハギレで花のブローチをつくろう（5月）
- ・ママとベビーのあおぞらヨガ教室（5月）
- ・図書館朗読ボランティア養成講座（6月）
- ・淹れ方で変わる！アイスコーヒー飲み比べ講座（6月）
- ・「あんまりすてきだったから」出版記念トークイベント（7月）
- ・七夕の和菓子を作ろう（7月）
- ・おめんをつくろう（7月）
- ・アウトオブキッズニア in やまぐち（7月）
- ・レノクエ（7月～8月）
- ・相続ってなに？はじめの第一歩（8月）
- ・ひょうたんでマラカスをつくろう（8月）
- ・珪藻土パネルにお絵かきしよう（8月）
- ・こども科学工作教室（8月）
- ・レノファ選手の好きなシーン・似顔絵募集（8月～10月）
- ・はじめてのテラリウムワークショップ（9月）
- ・メイクアップレッスン メイクのゴールデンバランスを知ろう（9月）
- ・歴史講演会（10月）
- ・親子で簡単！前髪ちょっぴん講座（10月）
- ・オータムリーブとユーカリ 本物で！ハーブリースづくり（10月）
- ・顔まわり 印象プロデュース講座（10月）
- ・くるま屋さんと本屋さん 学べるワークショップ（11月）
- ・アンナとビイプのきせかえ人形をつくろう！（11月）
- ・サンタさんに手紙を書こう（11月～12月）
- ・中央図書館まつり（11月）
- ・クリスマスおはなし会とトランスパレントスターを作ろう（12月）
- ・ライブラリーコンサート（12月）
- ・きえたウサギをさがせ！（1月～2月）
- ・いちごのふしぎ（3月）
- ・児童サービスボランティア養成講座（3月）
- ・ぴよぴよおはなし会（毎週水曜日 15時／おはなしのへや）

- ・おはなし会（毎月第1日曜日 10時30分／おはなしのへや）
- ・おはなしパレット（毎月第4土曜日 15時／おはなしのへや）
- ・こども上映会（毎週土・日曜日 11時／スタジオC）
- ・図書館上映会（毎週月曜日 14時／スタジオC）
- ・施設見学・インターンシップ・職場体験学習受け入れ（8月・9月・2月）

### ③ 利用状況

項目	令和3年度	令和4年度
入館者数（人）	310,734	339,439
新規利用登録者数（人）	2,535	2,549
貸出点数（点）	780,894	780,028
予約・リクエスト件数（件）	221,889	207,064
おはなし会（人）	932	1,658
こども上映会（人）	1,482	1,862
図書館上映会（人）	1,222	1,208

## (2) 小郡図書館

### ① 施設の概要（令和5年4月1日現在）

開館日	昭和57年1月1日
所在地	山口市小郡下郷609番地1
延床面積	1,986.23 m <sup>2</sup>
休館日	火曜日、国民の祝日、図書整理日 年末年始(12/29～1/3)、特別整理期間
蔵書冊数	126,027冊（雑誌・AVを除く）
雑誌／新聞	153タイトル／14紙（寄贈含む）

### ② 事業内容（令和4年度実績）

- ・こどもワイワイ図書館（4月）
- ・鉢の子文学講座「声に出して読みたい中也の詩」（6月）
- ・図書館はっけんツアー（6月）
- ・鉢の子科学講座（7月）
- ・小郡文化資料館連携「絵本から学ぶ昔の暮らしと道具」（7月）
- ・阿東図書館連携「山口線をつなぐ鉄道写真展」（7月～8月）
- ・小郡地域交流センター連携上映会（8月・2月・3月）
- ・鉢の子初歩の小論文教室（8月）
- ・鉢の子戦争と平和のおはなし会（8月）
- ・鉢の子鉄道たびプランをつくろう（8月）
- ・鉢の子ビブリオバトル（9月）
- ・図書館まつり（11月）
- ・映画上映会（12月）
- ・鉢の子クリスマス子どもわいわい本カフェ（12月）
- ・鉢の子多文化にふれる図書館講座（1月）
- ・型抜きしおりをつくろう（3月）
- ・みんなのおはなし会（毎月第1日曜日）
- ・4さい以上からのおはなし会（毎月第4日曜日）

- ・赤ちゃんのためのおはなし会（毎月第3金曜日）
- ・折り紙教室（毎月第2日曜日）
- ・ブックスタート（毎月第2水曜日）
- ・施設見学・職場体験学習の受け入れ（5月・8月・9月・10月・11月）

### ③ 利用状況

項目	令和3年度	令和4年度
入館者数（人）	108,001	112,986
新規利用登録者数（人）	638	530
貸出点数（点）	269,466	268,747
予約・リクエスト件数（件）	9,812	9,414
おはなし会（人）	455	563

## (3) 秋穂図書館

### ① 施設の概要（令和5年4月1日現在）

開館日	平成22年8月1日
所在地	山口市秋穂東6823番地1
延床面積	992.82㎡
休館日	月曜日、国民の祝日、図書整理日 年末年始(12/29～1/3)、特別整理期間
蔵書冊数	55,898冊（雑誌・AVを除く）
雑誌／新聞	53タイトル／9紙

### ② 事業内容（令和4年度実績）

- ・こどもワイワイ図書館（4月）
- ・「日本全国ご当地キャラクター コロナにまけるな」作品展（4月～5月）
- ・秋穂図書館まつり（8月）
- ・秋穂昔話紙芝居の上演（11月）
- ・クリスマスおはなし会スペシャル（12月）
- ・大人のためのおはなし会（6月・9月・12月・3月）
- ・おはなし会（毎月第1・3木曜日）
- ・ブックスタート（偶数月第1火曜日・奇数月第2火曜日）
- ・施設見学・職場体験学習の受け入れ（8月・10月・11月）

### ③ 利用状況

項目	令和3年度	令和4年度
入館者数（人）	40,335	44,847
新規利用登録者数（人）	97	136
貸出点数（点）	66,182	66,422
予約・リクエスト件数（件）	1,615	1,902
おはなし会（人）	269	288



#### (4) 阿知須図書館

##### ① 施設の概要（令和5年4月1日現在）

開館日	平成15年7月13日
所在地	山口市阿知須2737番地1
延床面積	1,013.9㎡
休館日	月曜日、国民の祝日、図書整理日 年末年始(12/29～1/3)、特別整理期間
蔵書冊数	65,578冊（雑誌・AVを除く）
雑誌／新聞	59タイトル／11紙（寄贈含む）

##### ② 事業内容（令和4年度実績）

- ・こどもワイワイ図書館（4月）
- ・七夕かざり（7月）
- ・きらら館まつり（11月）
- ・おはなしキラキラのおはなし会（毎月第3土曜日）
- ・朗読サービス（毎月第2火曜日）
- ・ブックスタート
- ・職場体験学習の受け入れ（5月）

##### ③ 利用状況

項目	令和3年度	令和4年度
入館者数（人）	48,300	51,112
新規利用登録者数（人）	206	204
貸出点数（点）	86,459	93,237
予約・リクエスト件数（件）	2,942	3,002
おはなし会（人）	100	94
こども向け上映会（人）	-	-

#### (5) 徳地図書館

##### ① 施設の概要（令和5年4月1日現在）

開館日	平成7年11月1日
所在地	山口市徳地堀1527番地3
延床面積	676.05㎡
休館日	月曜日、国民の祝日、図書整理日 年末年始(12/29～1/3)、特別整理期間
蔵書冊数	74,411冊（雑誌・AVを除く）
雑誌／新聞	60タイトル／7紙（寄贈含む）

##### ② 事業内容（令和4年度実績）

- ・エッグハント～たまごをさがそう～（4月）
- ・こどもワイワイ図書館（4月）
- ・ブックリンピック（4月～5月）

- ・みんなのおすすめの本の花を咲かせよう！（4月～9月）
- ・七夕かざり（7月）
- ・歴史講座（7月・9月・11月・12月・3月）
- ・図書館たんけん隊（8月）
- ・ストーリーテリング（10月）
- ・みんなのおすすめ本を实らせよう！（10月～3月）
- ・図書館まつり（11月）
- ・サンタさんへのお手紙（12月）
- ・ブックスタート
- ・職場体験学習の受け入れ（9月）

### ③ 利用状況

項目	令和3年度	令和4年度
入館者数（人）	13,120	12,885
新規利用登録者数（人）	73	43
貸出点数（点）	28,744	28,460
予約・リクエスト件数（件）	1,206	1,317

## (6) 阿東図書館

### ① 施設の概要（令和5年4月1日現在）

開館日	平成15年4月1日
所在地	山口市阿東徳佐中3425番地1
延床面積	630.00 m <sup>2</sup>
休館日	月曜日、国民の祝日、図書整理日 年末年始(12/29～1/3)、特別整理期間
蔵書冊数	53,722冊（雑誌・AVを除く）
雑誌／新聞	57タイトル／11紙（寄贈含む）

### ② 事業内容（令和4年度実績）

- ・こどもワイワイ図書館（4月）
- ・DVD上映会（6月・7月・9月・10月・12月・2月・3月）
- ・小郡図書館×阿東図書館山口線をつなぐ鉄道写真展（7月～8月）
- ・阿東図書館まつり（8月）
- ・ぶっくんカフェ（9月・3月）
- ・工作教室（10月・2月）
- ・ブックスタート
- ・施設見学・職場体験学習受け入れ（4月・5月・6月・7月・8月・9月）

### ③ 利用状況

項目	令和3年度	令和4年度
入館者数（人）	23,363	22,239
新規利用登録者数（人）	49	36
貸出点数（点）	37,695	34,315
予約・リクエスト件数（件）	7,366	5,356

## 1 4. 指定文化財

### (1) 山口市所在の指定文化財等件数（令和5年8月1日現在）

種別/指定		国	県	市	合計
指定文化財合計		61	81	147	289
国宝	建造物	1	—	—	1
有形（重要）文化財		37	64	97	198
	建造物	14	6	17	37
	絵画	9	11	10	30
	彫刻	3	20	31	54
	工芸品	4	3	12	19
	書跡	—	4	6	10
	典籍	—	3	4	7
	古文書	2	1	8	11
	考古資料	—	10	2	12
	歴史資料	5	6	7	18
無形文化財		—	2	1	3
有形民俗文化財		1	1	3	5
	重要有形民俗文化財	1	—	—	1
	有形民俗文化財	—	1	3	4
無形民俗文化財		1	4	8	13
	重要無形民俗文化財	1	—	—	1
	無形民俗文化財	—	4	8	12
記念物		21	10	38	69
	特別天然記念物	1	—	—	1
	史跡	10	2	18	30
	史跡及名勝	1	—	—	1
	名勝	3	1	1	5
	史跡及天然記念物	—	—	1	1
	天然記念物	6	7	18	31
国選択無形文化財 （記録保存）		1	—	—	1
国選択無形民俗文化財 （記録保存）		1	—	—	1
国登録文化財		12	—	—	12
国認定重要美術品		5	—	—	5
	工芸品	3	—	—	3
	考古資料	1	—	—	1
	絵画	1	—	—	1

## (2) 国宝

種 別	名 称	員数	指定年月日
建 造 物	瑠璃光寺五重塔	1 基	明36. 4. 15

## (3) 重要文化財

種 別	名 称	員数	指定年月日
建 造 物	洞春寺観音堂	1 棟	大 6. 8. 13
	洞春寺山門	1 棟	昭29. 9. 17
	八坂神社本殿	1 棟	大 6. 8. 13
	今八幡宮楼門	1 棟	明40. 5. 27
	今八幡宮拝殿	1 棟	明40. 5. 27
	今八幡宮本殿	1 棟	明40. 5. 27
	古熊神社本殿	1 棟	大 6. 8. 13
	古熊神社拝殿	1 棟	昭24. 2. 18
	平清水八幡宮本殿	1 棟	明40. 5. 27
	龍福寺本堂	1 棟	昭29. 9. 17
	山口県旧県庁舎及び県会議事堂	2 棟	昭59. 12. 28
	正八幡宮本殿・拝殿・楼門及び庁屋	3 棟	平元. 9. 2
	月輪寺薬師堂	1 棟	昭24. 2. 18
	有近家住宅	7 棟	平24. 12. 28
絵 画	絹本著色維摩居士像	1 幅	明37. 2. 18
	絹本著色毛利元就像	1 幅	昭44. 6. 20
	紙本墨画天神図	1 幅	昭48. 6. 6
	紙本墨画山水図 〈雪舟筆/〉	1 卷	昭25. 8. 29
	紙本淡彩牧牛図 〈雪舟筆/(仿李唐)〉	1 幅	昭25. 8. 29
	紙本淡彩牧牛図 〈雪舟筆/(仿李唐)〉	1 幅	昭25. 8. 29
	絹本著色雪舟等楊像 〈雲谷等益筆/〉	1 幅	令 5. 6. 27
	絹本著色雪舟等楊像 〈雲谷等与筆/〉	1 幅	令 5. 6. 27
絹本着色惟松円融像 〈雲谷等顔筆/〉	1 幅	令 5. 6. 27	
彫 刻	木造十一面観音立像	1 軀	大 6. 8. 13
	木造大日如来坐像	1 軀	昭19. 9. 5
	木造平子重経(沙弥西仁)坐像	1 軀	平 4. 6. 22
工 芸 品	太刀 銘口友(伝助友) 附 衛府太刀拵	1 口	大元. 9. 3
	鰐口(大内義隆寄進)	1 口	昭34. 12. 18
	梵鐘(大内義隆寄進)	1 口	昭34. 12. 18
	四天王図鎗金扉	2 枚	平 2. 6. 29
古 文 書	熊谷家文書	13卷	昭48. 6. 6
	有光家文書	121通	平 4. 6. 22
歴 史 資 料	防長土図	109個	平 5. 1. 20
	正徳元年朝鮮通信使進物並びに進物目録	1 式	平 5. 6. 10
	大内版法華経板木	59枚	平10. 6. 30
	山口県行政文書	13,549点	平17. 6. 9
	過所船旗 能島村上家文書	1 旒 199通	平27. 9. 4

## (4) 重要有形民俗文化財

名 称	指定年月日
岸見の石風呂	昭33. 4. 18

## (5) 重要無形民俗文化財

名 称	選択年月日
地福のトイトイ	平24. 3. 8

## (6) 特別天然記念物

名 称	指定年月日
オオサンショウウオ (地域を定めず指定)	昭27. 3. 29

## (7) 国指定史跡・名勝・天然記念物

種 別	名 称	指定年月日
史 跡	大村益次郎墓	昭10. 12. 24
	陶陶窯跡	昭23. 1. 14
	大内氏遺跡 附 凌雲寺跡	昭34. 11. 27
	周防鑄銭司跡	昭48. 3. 13
	萩藩主毛利家墓所(香山墓所)	昭56. 5. 11
	朝田墳墓群	昭57. 4. 30
	萩往還	平元. 9. 22
	周防灘干拓遺跡(名田島新開作南蛮樋)	平 8. 3. 28
	野谷石風呂	昭10. 12. 24
佐波川関水	昭12. 6. 15	
史跡及名勝	常栄寺庭園	大15. 2. 24
名 勝	長門峡	大12. 3. 7
	常德寺庭園	平12. 12. 27
	徳佐 (サクラ)	令 4. 3. 15
天 然 記 念 物	法泉寺のシンパク	昭 3. 1. 18
	平川の大スギ	昭 3. 1. 18
	山口ゲンジボタル発生地	昭10. 12. 24
	龍蔵寺のイチョウ	昭17. 7. 21
	小郡ナギ自生北限地帯	大11. 10. 12
	出雲神社ツルマンリョウ自生地	昭32. 2. 22

## (8) 国選択無形文化財 (記録作成等を講じる)

名 称	選択年月日
鷺流狂言 (昭42. 1. 17県指定)	平 9. 5. 27

## (9) 国選択無形民俗文化財 (記録作成等を講じる)

名 称	選択年月日
徳地人形浄瑠璃 (昭51. 3. 16県指定)	昭48. 11. 5

## (10) 登録文化財

種別	名称	登録年月日
登録有形文化財	山口市水道局電気室（旧宮島水源地ポンプ室）	平10. 9. 2
	クリエイティブ・スペース赤れんが（旧山口県立山口図書館書庫）	平10. 9. 2
	旧野村家住宅主屋（山口ふるさと伝承総合センターまなび館）	平11. 8. 23
	旧野村家住宅土蔵	平11. 8. 23
	山口県立山口高等学校記念館（旧制山口高等学校講堂）	平11. 8. 23
	江畑溜池堰堤	平13. 10. 12
	旧山口電信局舎	平18. 11. 9
	山水園本館	平26. 4. 25
	旧桂ヶ谷貯水池堰堤	平28. 8. 1
	妙鑑寺位牌堂	令 3. 6. 24
登録記念物	山水園庭園	平27. 10. 7
	松田屋ホテル庭園	平29. 2. 9

## (11) 重要美術品

種別	名称	員数	認定年月日
工芸品	銅印印文「真口寺印」	1 顆	昭13. 9. 5
	髹漆四脚盤 （平13. 3. 30漆塗足付盤として県指定）	1 箇	昭13. 9. 5
	木造三重小塔	1 基	昭13. 9. 5
考古資料	周防国濡田廃寺出土品	1 揃	昭13. 9. 5
絵画	紙本著色山水圖 雲谷等顔筆	六曲 1 隻	昭10. 5. 10

## (12) 山口市文化財審議会委員名簿

(令和5年4月現在)

分野	氏名	役職等
建造物	伊東龍一	熊本大学名誉教授
彫刻	岩井共二	奈良国立博物館 学芸部美術室長
絵画工芸品	影山純夫	神戸大学名誉教授
天然記念物	清水利宏	野田学園中学高等学校校長
名勝	多々良美春	日本庭園学会会員、日本造園学会会員
考古	田中晋作	山口大学客員教授
民俗	坪郷英彦	山口大学名誉教授
古文書	真木隆行	山口大学教授
史跡	渡辺一雄	元梅光学院大学副学長

## 15. 埋蔵文化財

文化財の内、地下に埋もれているものを「埋蔵文化財」という。また、この埋蔵文化財が埋もれていることが知られている場所を「周知の埋蔵文化財包蔵地」（以下「遺跡」という。）という。

### (1) 遺跡の数（周知の埋蔵文化財包蔵地） 計512ヶ所 （令和5年4月1日現在）

地 区	遺跡数	地 区	遺跡数
仁 保	32	鑄 銭 司	31
大 内	36	名 田 島	1
小 鯖	21	秋穂二島	29
宮 野	22	嘉 川	31
大殿・白石・湯田	41	佐 山	10
吉 敷	19	徳 地	35
大 歳	12	小 郡	12
平 川	29	阿 知 須	51
陶	16	秋 穂	21
阿 東	63		

これらの遺跡の中でも大内氏遺跡は国史跡に指定され、その他の大内氏関連遺跡は重点地域に設定している。

### (2) 大内氏関連遺跡（重点地域）

遺 跡 名	備 考
仁平寺跡	伝仁平元年創建
興隆寺跡遺跡	大内氏の氏寺
乗福寺跡	大内重弘の菩提寺
大内氏関連町並遺跡	大内氏館跡周辺の都市的な遺跡
凌雲寺跡（史跡指定地外）	大内義興の菩提寺（推定）
陶氏館跡	弘賢が陶の地を領す

### (3) 令和4年度埋蔵文化財発掘調査等の概況

開発にかかわる事前審査件数	1,146
試掘調査	36
立会・確認調査(概要確認と面積100㎡以下の調査)	5
部分調査(面積100～300㎡の調査)	2
本発掘調査 (面積300㎡以上の調査及び重点地域内の調査)	1
史跡等の整備に伴う調査	2

(4) 大内氏遺跡保存対策協議会専門委員会委員名簿（令和5年度）

分野	氏名	役職等
建築	吉岡 泰英	元福井県立一乗谷朝倉氏遺跡資料館館長
考古	渡辺 一雄	元梅光学院大学副学長
文献	真木 隆行	山口大学教授
造園	小野 健吉	大阪観光大学教授

(5) 史跡周防鑄銭司跡調査検討委員会委員名簿（令和5年度）

分野	氏名	役職等
考古	渡辺 一雄	元梅光学院大学副学長
古代史	黒羽 亮太	山口大学人文学部講師
建築史	大林 潤	奈良文化財研究所文化遺産部建造物研究室室長
考古	池田 善文	元長登銅山文化交流館館長
考古	林部 均	国立歴史民俗博物館教授
地元代表	本廣 正則	鑄銭司自治会会長
地元代表	西村 行正	陶連合自治会会長



## 16. その他事業

### (1) 大内氏歴史文化研究会 市民学術講座・講演会

大内文化に対する理解を深め、関心を高めるために、専門家による講座や講演会などを開催する。

#### 大内氏歴史文化研究会委員名簿

分野	氏名	役職等
中世史	伊藤 幸司	九州大学大学院比較社会文化研究院教授
中世史	真木 隆行	山口大学人文学部教授
文学	尾崎 千佳	山口大学人文学部准教授

### (2) 名田島南蛮樋保存整備事業

国指定史跡周防灘干拓遺跡名田島新開作南蛮樋の保存整備を行う。事業は史跡周防灘干拓遺跡名田島新開作南蛮樋保存整備委員会の指導を受けながら進める。

#### 史跡周防灘干拓遺跡名田島新開作南蛮樋保存整備委員会委員名簿（令和5年度）

分野	氏名	役職等
土木	進士 正人	山口大学教授
文書	山崎 一郎	山口県文書館副館長
考古	渡辺 一雄	元梅光学院大学副学長
水環境	田中丸 治哉	神戸大学教授
石垣	宮武 正登	佐賀大学教授
地元代表	浅原 利夫	榎野川東土地改良区理事長
地元代表	佐分利 隆	名田島自治会連合会会長
地元代表	秋本 安男	名田島自治会連合会生活環境部会長

## 17. 資料展示施設

### (1) 山口市歴史民俗資料館

山口市及び周辺地域の歴史、民俗、考古等に関する資料の保存と活用を図り、郷土の歴史と文化に対する市民の知識と理解を深め、市民文化の向上に資するために設置された教育施設。

#### ① 施設の概要

開館日	昭和56年4月15日
所在地	山口市春日町5番1号
敷地面積	3,310 m <sup>2</sup>
構造	鉄筋コンクリート2階建
建物面積	本館延 754.67 m <sup>2</sup>
機能	展示室、管理人室、便所、工作室、学習室、収蔵庫、特別収蔵庫
開館時間	9:00～17:00 (入館16:30まで)
休館日	月曜日 (月曜日が祝日に当たるときは、その翌日) 12/29～1/3

#### ② 令和4年度利用状況

入館者数 4,588人  
(大人3,984人・小人604人)

#### ③ 展示の状況

##### 第一展示室・・・常設展示

山口市の概観と、市内の歴史について、原始・古代（市内の遺跡と出土遺物）、中世（大内氏の歴史と文化）、近世～近代（館蔵資料にみる近世・近代の山口）の順に紹介している。

##### ・・・企画展示

幕末の山口や、山口のくらしと文化、遺跡に関わるテーマで年に数回開催している。

##### 第二展示室・・・昔の米づくりと農具

近世～現代に、山口市内で稲作に使われていた農具を展示している。米作りの過程を農具を通してみるができる。

## (2) 鑄銭司郷土館

鑄銭司地域は大村益次郎出生の地であり、大村益次郎の明治維新の功労者としての業績を後世に伝える。国指定史跡「周防鑄銭司跡」の出土品、貨幣に関する資料を展示する。これらを通じて、郷土の歴史と文化に対する市民の知識と理解を深めるために設置された教育施設。

### ① 施設の概要

開館日	昭和59年4月15日
所在地	山口市鑄銭司11422番地
敷地面積	2,496 m <sup>2</sup>
構造	鉄筋コンクリート造、コンクリートブロック造
建物面積	本館延 453.97 m <sup>2</sup>
機能	常設展示室、会議室、事務室、便所
開館時間	9:00～17:00（入館16:30まで）
休館日	月曜日（月曜日が祝日に当たるときは、その翌日） 12/29～1/3

### ③ 令和4年度利用状況

入館者数 2,775人  
(大人2,577人・小人198人)

### ③ 展示の状況

#### 第一展示室・・・大村益次郎関係資料

近代国家成立の功労者大村益次郎の生い立ちを切り絵によって紹介し、遺墨、遺品を展示してその業績を明らかにし、郷土出身の偉人を顕彰する。

#### 第二展示室・・・周防鑄銭司跡とお金の歴史

古く平安時代に銭貨を鑄造した国指定史跡「周防鑄銭司跡」から出土した遺物とそれに関連する古代から現代までの貨幣を展示し、日本のお金の歴史を明らかにする。

### (3) 山口市小郡文化資料館

山口市小郡地域にゆかりのある俳人種田山頭火の展示及び周辺地域の歴史、民俗、考古等に関する資料の収集、保存及び活用を図ることにより、郷土の歴史と文化に対する市民の知識と理解を深め、市民文化の向上に資するために設置された教育施設。

#### ① 施設の概要

開館日	平成6年10月1日
所在地	山口市小郡下郷609番地3
敷地面積	2,950 m <sup>2</sup>
構造	鉄筋コンクリート2階建
建物面積	本館延 1,141 m <sup>2</sup>
機能	展示室、展示準備室、研修室、事務室、便所、ギャラリー 収蔵庫
開館時間	9:00～17:00 (入館16:30まで)
休館日	月曜日 (月曜日が祝日に当たるときは、その翌日) 12/29～1/3

#### ② 令和4年度利用状況

入館者数 5,365人

#### ③ 展示の状況

##### 1階

##### ・山頭火と其中庵

漂泊の俳人種田山頭火が7年間住んだ小郡時代の遺品、句集、遺墨などの展示

##### 2階

##### ・ふるさとの歴史

中郷貝塚や百谷窯跡の出土品の展示

原始～近代の小郡地域にまつわる歴史的資料の展示

##### ・むかしの暮らし

江戸末期の小郡地方一般農家の台所を復元し、調度品を展示

木、竹、ワラを原料として作った用具、農具操作体験など

##### ・ふるさとゆかりの作家たちの美術

石膏像、ブロンズ、絵、書及び用具などの展示

他にもギャラリー、研修室の貸出、特別展示、企画展示も行っている。

#### (4) 山口市秋穂歴史民俗資料館

山口市秋穂地域の歴史、民俗、考古等に関する資料の保存と活用を図り、郷土の歴史と文化に対する市民の知識と理解を深め、市民文化の向上に資するために設置された施設。

##### ① 施設の概要

開館日	昭和61年4月1日
所在地	山口市秋穂東6570番地
敷地面積	保管庫 616 m <sup>2</sup> (秋穂総合支所内の展示室は含まない。)
構造	保管庫：鉄筋コンクリート造・3階建 (資料館は2・3階)
建物面積	保管庫 延1,265 m <sup>2</sup> 展示室 20 m <sup>2</sup> (秋穂総合支所内)
機能	展示室 (秋穂総合支所内)、資料保管
開館時間	8:30～17:15
休館日	土曜日、日曜日、祝日 12/29～1/3

##### ② 展示の状況

展示室 (秋穂総合支所内)

・漁具、昔の日常生活用具など

※ 令和5年8月10日から、秋穂総合支所内の空きスペースを活用して展示室を設置し、保管資料の一部を展示することとした。

## (5) 山口市徳地文化伝承館

徳地地区及び周辺地域の文化財等に関する資料の保存と活用を図り、郷土の歴史と文化に対する住民の知識と理解を深め、地域文化の向上に資するために設置された教育施設。

### ① 施設の概要

開館日	平成10年4月25日
所在地	山口市徳地深谷1124番地
敷地面積	1,569.28㎡
構造	木造平家建
建物面積	本館延 465.69㎡
機能	展示室、ミニシアター室、創作及伝承室、事務室、収蔵庫
開館時間	9:30～17:00
休館日	水曜日（水曜日が祝日に当たるときは、その翌日） 12/29～1/3

### ② 令和4年度利用状況

入館者数 4,194人

### ③ 展示の状況

展示室（常設）

- ・ 重源上人関連資料
- ・ 美術工芸品
- ・ 島地黙雷関連資料
- ・ 徳地の地形模型
- ・ 東大寺南大門模型
- ・ 岸見の石風呂模型
- ・ 月輪寺薬師堂模型
- ・ 雨田草堂模型
- ・ 写真パネル
- ・ 檜の切株
- ・ ミニシアター
- ・ 民俗資料展示室

### ④ その他

隣接する「重源の郷体験交流公園」が改修工事のため令和5年4月1日から休館したことに伴い、本館についても休館し、展示内容の変更等を行うものとする。再開館日も「重源の郷体験交流公園」に合わせる予定である。

## (6) 旧中川家住宅（愛称 阿知須「いぐらの館」）

郷土の歴史及び文化資源を保存活用し、市民の知識及び理解を深めるとともに、まちづくりに関する幅広い交流の推進に寄与するため設置された施設。

### ① 施設の概要

開館日	平成20年4月1日
所在地	山口市阿知須3425番地
敷地面積	1,140.87㎡
構造	木造中二階建
建物面積	主屋 226.22㎡
機能	主屋（展示室・集会室・事務室・土間・倉庫）、土蔵、展示浴室、納屋（トイレ・多目的スペース）、庭園
開館時間	10:00～16:00
休館日	水曜日・木曜日（水曜日・木曜日が祝日に当たるときは、その翌日） 12/29～1/3
その他	旧中川家住宅は明治時代に建てられた阿知須地域を代表する居蔵造の建造物

### ② 令和4年度利用状況

入館者数 7,640人

### ③ 展示の状況

主屋内展示室（常設）

- ・ 船具等回船業関係資料、民俗資料、生活用具
- ・ 廻船業に使われた弁才船の模型
- ・ 居蔵造りの建物説明模型、なまこ壁の構造模型（屋外）
- ・ 廻船業の町、阿知須の歴史、中川家、中川令辰の説明パネル

施設の一部を行事等の開催に利用可能





## <16> 各種委員会

1. 選挙管理委員会 1
2. 監査委員会 7
3. 公平委員会 7
4. 農業委員会 8



# 1. 選挙管理委員会

## (1) 山口市における選挙の概要

公職等の種類	定数	任期(起算日・満了日)		
衆議院議員	小選挙区選出 289〔山口県第1区・1〕 〔山口県第3区・1〕 比例代表選出176〔中国ブロック・11〕	4年	R3.10.31	R7.10.30
参議院議員	選挙区選出148〔山口選挙区・2〕＝半数改選 比例代表選出100＝〃	6年	R4.7.26	R10.7.25
			R1.7.29	R7.7.28
県知事	****	4年	R4.2.23	R8.2.22
県議会議員	47〔山口市選挙区・6〕	4年	R5.4.30	R9.4.29
市長	****	4年	R3.11.13	R7.11.12
市議会議員	34	4年	R4.5.1	R8.4.30
宮野財産区議会議員	12	4年	R5.5.18	R9.5.17

選挙の期日	候補者	当日有権者	投票者	投票率	選挙期日の告(公)示	備考
〔衆議院〕 R3. 10. 31 (山口県第1区) (山口県第3区)	人 2 2	人 153,807 4,826	人 75,423 2,728	% 49.04 56.53	選挙期日前 12日	山口県第3区は 阿東地域
〔参議院〕 R4. 7. 10	7	158,238	74,878	47.32	” 17日	R4. 6. 22 公示 (18日前)
〔参議院〕 R1. 7. 21	4	159,244	75,087	47.15	” 17日	
〔県知事〕 R4. 2. 6	2	157,501	58,161	36.93	” 17日	
〔県議会〕 R5. 4. 9 〔統一地方選挙〕	8	154,716	64,428	41.64	” 9日	
〔市長〕 R3. 10. 24	2	157,546	69,466	44.09	” 7日	
〔市議会〕 R4. 4. 24	43	155,200	67,220	43.31	” 7日	
〔財産区〕 R5. 4. 23〔無投票〕	10	***	***	***	” 5日	

(注) 1 上表中、衆議院議員選挙の候補者、投票者数等の数値は、小選挙区選出議員について掲げた。

(注) 2 上表中、参議院議員選挙の候補者、投票者数等の数値は、選挙区選出議員について掲げた。

## (2) 各種選挙の投票状況調

執行年月日	選挙名		当日有権者数 (人)	投票者数 (人)	投票率 (%)
令和元年執行					
7月21日	参议院山口県選挙区選出議員選挙	男	74,787	35,670	47.70
		女	84,457	39,417	46.67
		計	159,244	75,087	47.15
	参议院比例代表選出議員選挙	男	74,787	35,676	47.70
		女	84,457	39,412	46.67
		計	159,244	75,088	47.15
令和2年執行なし					
令和3年執行					
10月24日	参议院山口県選挙区選出議員補欠選挙	男	74,788	32,934	44.04
		女	84,029	36,852	43.86
		計	158,817	69,786	43.94
10月24日	山口市長選挙	男	74,080	32,735	44.19
		女	83,466	36,731	44.01
		計	157,546	69,466	44.09
10月31日	衆議院小選挙区選出議員選挙 (山口県第1区)	男	72,492	36,012	49.68
		女	81,315	39,411	48.47
		計	153,807	75,423	49.04
	衆議院小選挙区選出議員選挙 (山口県第3区)	男	2,193	1,265	57.68
		女	2,633	1,463	55.56
		計	4,826	2,728	56.53
	衆議院比例代表選出議員選挙 (山口県第1区)	男	72,492	36,011	49.68
		女	81,315	39,411	48.47
		計	153,807	75,422	49.04
	衆議院比例代表選出議員選挙 (山口県第3区)	男	2,193	1,265	57.68
		女	2,633	1,462	55.53
		計	4,826	2,727	56.51
	最高裁判所裁判官国民審査 (山口県第1区)	男	72,455	35,552	49.07
		女	81,261	38,798	47.74
		計	153,716	74,350	48.37
	最高裁判所裁判官国民審査 (山口県第3区)	男	2,190	1,243	56.76
		女	2,622	1,441	54.96
		計	4,812	2,684	55.78

令和4年執行					
2月6日	山口県知事選挙	男	74,057	26,958	36.40
		女	83,444	31,203	37.39
		計	157,501	58,161	36.93
4月24日	山口市議会議員選挙	男	72,758	30,934	42.52
		女	82,442	36,286	44.01
		計	155,200	67,220	43.31
7月10日	参議院山口県選挙区選出議員選挙	男	74,519	35,431	47.55
		女	83,719	39,447	47.12
		計	158,238	74,878	47.32
	参議院比例代表選出議員選挙	男	74,519	35,439	47.56
		女	83,719	39,443	47.11
		計	158,238	74,882	47.32
令和5年執行					
4月9日	山口県議会議員一般選挙	男	72,650	29,950	41.23
		女	82,066	34,478	42.01
		計	154,716	64,428	41.64
4月23日	山口市宮野財産区議会議員一般選挙	(無投票)			

## 選挙人名簿登録者数調

令和4年12月定時登録(令和4年12月1日現在)

投票区名	登録者数			投票区名	登録者数		
	男	女	計		男	女	計
山口 1	1,252	1,089	2,341	平川 2	1,847	2,091	3,938
山口 2	1,621	2,071	3,692	平川 3	1,862	2,143	4,005
山口 3	672	849	1,521	平川 計	6,599	6,991	13,590
山口 4	1,592	1,946	3,538	大歳 1	1,623	1,820	3,443
山口 5	1,232	1,421	2,653	大歳 2	1,363	1,596	2,959
山口 6	1,185	1,340	2,525	大歳 3	2,098	2,227	4,325
山口 7	1,274	1,373	2,647	大歳 計	5,084	5,643	10,727
山口 8	1,803	2,117	3,920	陶	887	989	1,876
山口 9	1,815	2,191	4,006	陶 計	887	989	1,876
山口 計	12,446	14,397	26,843	鑄銭司	1,047	1,131	2,178
仁保 1	63	74	137	鑄銭司計	1,047	1,131	2,178
仁保 2	907	938	1,845	名田島	515	595	1,110
仁保 3	33	34	67	名田島計	515	595	1,110
仁保 計	1,003	1,046	2,049	秋穂二島 1	698	792	1,490
小鯖 1	1,650	1,783	3,433	秋穂二島 2	239	235	474
小鯖 2	58	68	126	秋穂二島計	937	1,027	1,964
小鯖 計	1,708	1,851	3,559	嘉川 1	1,575	1,796	3,371
大内 1	1,921	2,105	4,026	嘉川 2	1,222	1,351	2,573
大内 2	1,759	1,986	3,745	嘉川 計	2,797	3,147	5,944
大内 3	2,959	3,326	6,285	佐山	1,096	1,247	2,343
大内 4	1,594	1,856	3,450	佐山 計	1,096	1,247	2,343
大内 5	1,046	1,121	2,167	山口 計	54,034	60,873	114,907
大内 計	9,279	10,394	19,673	小郡 1	1,305	1,497	2,802
宮野 1	482	538	1,020	小郡 2	1,082	1,196	2,278
宮野 2	2,145	2,407	4,552	小郡 3	977	1,123	2,100
宮野 3	1,035	1,302	2,337	小郡 4	1,454	1,531	2,985
宮野 4	1,449	1,747	3,196	小郡 5	1,439	1,507	2,946
宮野 計	5,111	5,994	11,105	小郡 6	2,145	2,029	4,174
吉敷 1	1,031	1,146	2,177	小郡 7	1,779	1,917	3,696
吉敷 2	1,876	2,209	4,085	小郡 計	10,181	10,800	20,981
吉敷 3	1,128	1,292	2,420	秋穂 1	1,029	1,124	2,153
吉敷 4	1,490	1,774	3,264	秋穂 2	1,515	1,734	3,249
吉敷 計	5,525	6,421	11,946	秋穂 計	2,544	2,858	5,402
平川 1	2,890	2,757	5,647	阿知須 1	1,022	1,133	2,155

投票区名	登録者数			投票区名	登録者数		
	男	女	計		男	女	計
阿知須 2	1,681	1,927	3,608	阿 東 3	36	54	90
阿知須 3	848	995	1,843	阿 東 4	184	246	430
阿知須計	3,551	4,055	7,606	阿 東 5	76	78	154
徳地 1	115	145	260	阿 東 6	57	57	114
徳地 2	450	538	988	阿 東 7	42	55	97
徳地 3	618	698	1,316	阿 東 8	294	343	637
徳地 4	228	242	470	阿 東 9	111	95	206
徳地 5	154	178	332	阿 東 1 0	189	244	433
徳地 6	69	79	148	阿 東 1 1	75	91	166
徳地 7	29	51	80	阿 東 1 2	98	135	233
徳地 8	429	483	912	阿 東 1 3	32	41	73
徳地 9	13	31	44	阿 東 1 4	83	106	189
徳地 1 0	70	75	145	阿 東 1 5	30	40	70
徳地 計	2,175	2,520	4,695	阿 東 計	2,121	2,535	4,656
阿 東 1	597	705	1,302	合 計	74,606	83,641	158,247
阿 東 2	217	245	462				



## 2. 監査委員

### 監 査 委 員

(令和5年9月現在)

区 分	氏 名	選任年月日
議 選	宮 川 英 之	R4. 5. 17
識 見	石 高 雅 美	R4. 1. 1
	宮 崎 高 行	R4. 1. 1

## 3. 公平委員会

### 公 平 委 員

(令和5年9月現在)

区 分	氏 名	選任年月日
委員長	井 上 秀 則	R2. 4. 1
委 員	岡 本 充	R4. 4. 1
	安 光 真裕美	R3. 4. 1

## 4. 農業委員会

### (1) 農業委員会の委員

(令和5年8月1日現在)

定数	現委員数	任期
24人	24人	令和3年8月1日～3年間

### (2) 農地利用最適化推進委員

(令和5年8月1日現在)

定数	現委員数	担当区域及び定数	
44人	44人	大殿・白石・湯田 1人	
		仁保 2人	
		小鯖 2人	
		大内 2人	
		宮野 1人	
		吉敷 1人	
		平川 2人	
		大歳 1人	
		陶 2人	
		鑄銭司 2人	
		名田島 2人	
		秋穂二島 2人	
		嘉川 2人	
		佐山 2人	
		小郡 1人	
		秋穂 2人	
		阿知須 2人	
		徳地	出雲 2人
			島地 2人
			串 1人
			八坂 2人
			柚野 1人
		阿東	徳佐 2人
	篠生 1人		
	生雲 2人		
	地福 1人		
	嘉年 1人		
任期		令和3年8月1日～3年間	

(3) 農地の移動状況

区分 年度	3条		4条		5条		合計	
	件数	面積	件数	面積	件数	面積	件数	面積
平成 25 年	96	ha 21.58	73	ha 5.38	198	ha 19.99	367	ha 46.95
平成 26 年	82	27.42	56	5.40	202	23.18	340	56.00
平成 27 年	63	21.86	50	4.63	228	25.04	341	51.53
平成 28 年	100	34.18	33	2.30	239	27.42	372	63.90
平成 29 年	108	27.45	32	2.53	251	30.22	391	60.20
平成 30 年	135	38.13	47	3.30	336	42.40	518	83.83
令和 元年	112	29.42	38	2.89	328	42.17	478	74.48
令和 2 年	115	29.95	22	1.33	296	39.03	433	70.31
令和 3 年	100	22.09	23	1.60	265	31.08	388	54.77
令和 4 年	92	27.24	24	0.72	308	39.99	424	67.95



# <17> 一部事務組合等



# 1. 山口県後期高齢者医療広域連合

(平成19年2月1日設立)

## (1) 沿 革

国の医療制度改革により、「健康保険法等の一部を改正する法律」が平成18年6月に公布されたことに伴い、平成20年4月に、75歳以上の高齢者等を対象とした新たな医療保険制度（後期高齢者医療制度）の運用が始まった。

この制度の運営主体として、都道府県ごとに全市町村が加入する広域連合を設立することとされ、平成19年2月に山口県後期高齢者医療広域連合が設立された。

## (2) 構 成 団 体

山口県内の全市町

## (3) 広域連合が処理する事務

後期高齢者医療制度の事務のうち、以下の事務

- ① 被保険者の資格の管理に関する事務
- ② 医療給付に関する事務
- ③ 保険料の賦課に関する事務
- ④ 保健事業に関する事務
- ⑤ その他後期高齢者医療制度の施行に関する事務

## (4) 組 織

- ① 組織の長の職名 広域連合長

- ② 歴代広域連合長

平成19年2月1日～2月13日	広域連合長職務執行者	秋芳町長	上 利 礼 昭
平成19年2月14日～平成21年3月26日	広域連合長	萩市長	野 村 興 兒
平成21年4月10日～平成25年3月26日	広域連合長	萩市長	野 村 興 兒
平成25年4月10日～平成29年3月26日	広域連合長	萩市長	野 村 興 兒
平成29年4月10日～令和元年11月26日	広域連合長	長門市長	大 西 倉 雄
令和元年12月11日～令和3年 3月26日	広域連合長	柳井市長	井 原 健太郎
令和3年 3月27日～	広域連合長	柳井市長	井 原 健太郎

- ③ 広域連合長の選任 関係市町の長のうちから、関係市町の長の投票による。

- ④ 事務局の所在地

〒753-0072 山口県山口市大手町9番11号 山口県自治会館4階  
代表電話 083-921-7110 F A X 番号 083-932-5321

- ⑤ 事務局の職員数（令和5年4月1日）

団体からの派遣職員（県職員） 1人  
（市町職員） 25人

(5) 山口県後期高齢者医療広域連合組織図

※係員の人数は5年度

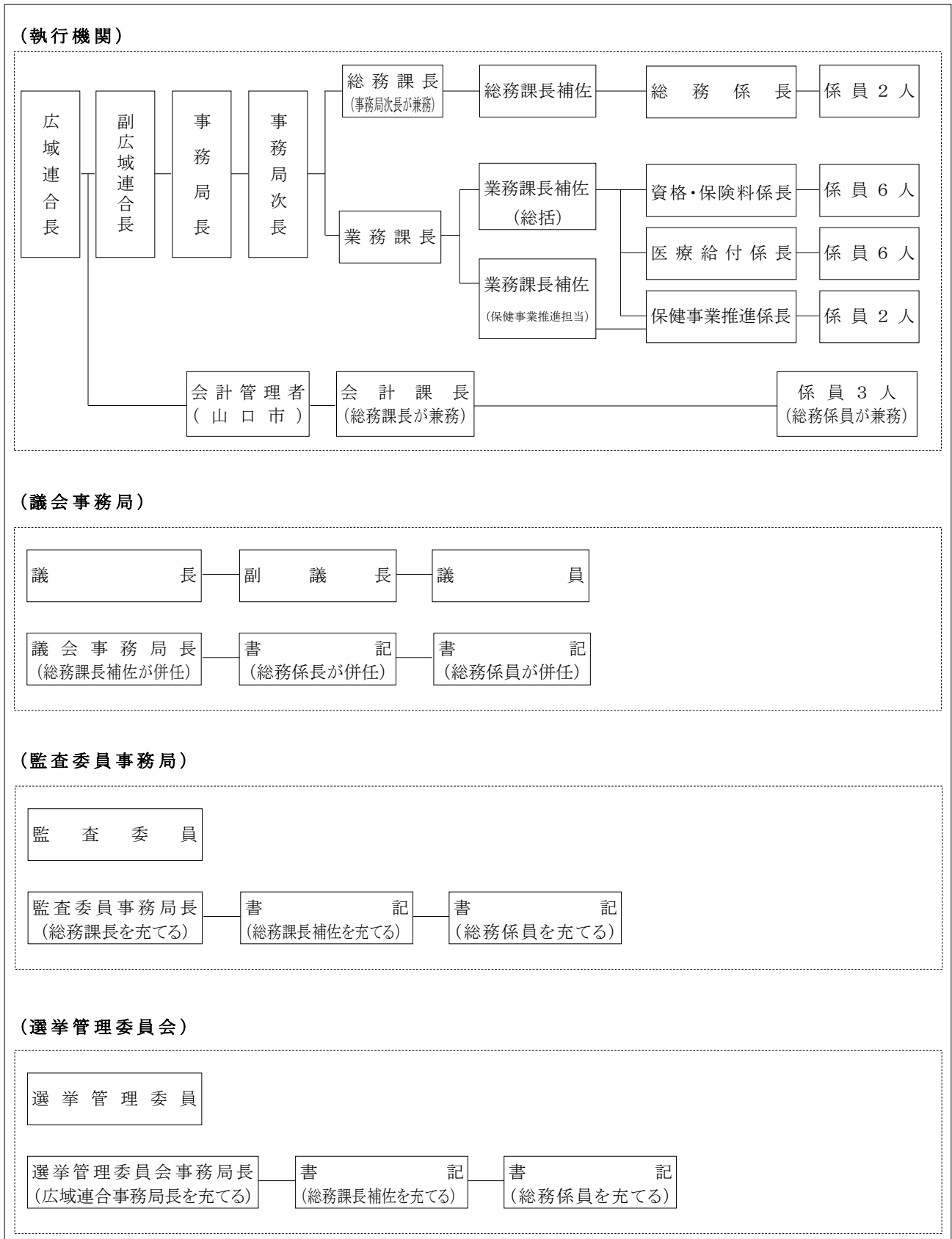



(6) 山口県後期高齢者医療広域連合議会議員（定数12人）

市長 4人

町長 2人

市議会議員 4人

町議会議員 2人

(7) 会計管理者

濱田和昌（山口市会計管理者）

(8) 監査委員（定数2人）

宮崎高行（識見を有する者）

米本正明（議会選出）

(9) 選挙管理委員

4人



## <18> 各種団体

1. 社会福祉法人 山口市社会福祉協議会 1
2. 社会福祉法人 山口市社会福祉協議会  
し ら さ ぎ 会 館 3
3. 社会福祉法人 山口市社会福祉協議会  
ボ ラ ン テ ィ ア セ ン タ ー 5
4. 公益社団法人  
山 口 市 シ ル バ ー 人 材 セ ン タ ー 6
5. 一般財団法人  
山 口 観 光 コ ン ベ ン シ ョ ン 協 会 7
6. 公益財団法人  
山 口 市 文 化 振 興 財 団 8



## 1. 社会福祉法人 山口市社会福祉協議会

山口市社会福祉協議会は、平成17年10月3日に1市4町の社協の合併後、平成22年3月23日阿東町社協を合併し、県知事の認可を得た社会福祉法人です。社会福祉法を法的根拠とし、地域の中でたすけあいと思いやりのある暖かいまちづくりを目指して、さまざまな福祉の諸問題の解決に取り組んでいる民間の福祉団体です。

現在、会長1名、副会長2名、常務理事1名を含む15名の理事からなる理事会が執行機関となり、地域の中から委嘱された20名からなる評議員会が議決機関として設置されています。また事業の運営や会計の執行状況を監査する監事が3名委嘱されています。

事務局組織は、本所に総務課、地域福祉課、生活相談課の3部門を設置し、北部支所を兼任しています。また、南部支所には、介護・障がいサービス課（本所機能）、総務担当、地域福祉担当、生活相談担当を配置しています。秋穂・阿知須・徳地・阿東に出張所を設置し、窓口業務、出張所独自事業、地区社協の活動支援等きめ細かな福祉サービスを推進し、誰もが安心して暮らすことのできるまちづくりを進めています。

### 重点事業

#### ●「福祉ビジョン2020」がめざす「ともに生きる豊かな地域社会」の実現

##### 1 「第4次山口市地域福祉活動計画」の推進

- (1) 地区社会福祉協議会活動の支援と協働
- (2) 地域福祉を推進する人材の育成と専門職等のネットワークの構築
- (3) 見守り訪問活動及び災害時の地域支え合い活動の推進
- (4) 地域子育て支援機能の充実
- (5) 社会福祉法人の地域公益活動の支援と協働
- (6) 持続可能な権利擁護事業の構築及び推進
- (7) 法律相談や貸付相談及び重層的支援体制整備事業の推進
- (8) 介護保険法関連事業及び障害者総合支援法に基づくサービス事業の推進

##### 2 「第3次山口市社会福祉協議会活動基盤強化計画」の推進及

##### ◇基盤強化計画推進室の設置による計画の推進及び進行管理

###### (1) 組織強化と効率的な組織運営<組織>

- ①組織体制の見直し
- ②業務の効率化
- ③情報管理・発信能力の強化
- ④内部管理体制の整備強化

###### (2) 人材の確保・育成<人材>

- ⑤職員の資質及び専門性の向上
- ⑥職場環境の整備

###### (3) 安定的な財政運営<財政>

- ⑦民間財源の確保と効率的運用
- ⑧公費財源の確保と効率的運用

- ⑨事業収入の確保と効率的運用
  - ⑩安定的な財政運営のための仕組みづくり
- (4) 効率的な法人運営

## 2. 社会福祉法人 山口市社会福祉協議会 しらさぎ会館

障がいのある人が自立した日常生活または社会生活を営むことができるよう、障がい者及び障がい者団体等の拠点として、活動の場を提供します。

### (1) 施設の概要

イ 開館	昭和 59 年 6 月 1 日
ロ 敷地面積	851.00 m <sup>2</sup>
ハ 構造及び面積	鉄筋コンクリート造 4 階建 1,243.18 m <sup>2</sup>
1 階	256.24 m <sup>2</sup> 事務室、ロビー、機械室、駐車場
2 階	307.70 m <sup>2</sup> 日常生活訓練室、学習室・デイサービス活動室
3 階	307.70 m <sup>2</sup> 講座室、料理教室、パソコン室、団体活動室、録音室
4 階	307.70 m <sup>2</sup> 多目的教養室、研修室、図書室
ニ 総工費	331,000 千円

### (2) 事業内容

- イ 地域活動支援センターⅡ型事業
  - 1) 創作的活動及び生産活動の機会の提供に関する事業
  - 2) 社会との交流の促進に関する事業
  - 3) 機能訓練、社会適応訓練、送迎支援等のサービスを実施する事業
- ロ 手話通訳者設置事業
- ハ 手話通訳者等派遣事業
- ニ 要約筆記者派遣事業
- ホ ボランティア活動及び地域福祉ニーズに応じた活動の場の提供

(3) 事業及び活動状況（令和4年度）

区 分		月 別												計	
		4	5	6	7	8	9	10	11	12	1	2	3		
地域活動支援 センターⅡ型 事業	基礎的 事業	開設日数	6	6	6	6	5	6	5	6	6	8	6	7	73
		利用者延人数	43	46	38	43	29	40	36	41	44	54	36	45	495
	機能強 化事業	開設日数	19	17	19	19	18	18	19	19	16	13	18	19	214
		利用者延人数	174	156	193	165	178	163	193	193	145	97	172	185	2014
手話通訳者設置事業		通訳件数	63	49	77	86	85	90	95	65	75	63	63	92	903
手話通訳者等派遣事業		派遣件数	88	99	103	102	114	91	110	103	110	73	94	96	1183
要約筆記者派遣事業		派遣件数	33	23	24	28	31	20	38	33	26	24	31	41	352



### 3. 社会福祉法人 山口市社会福祉協議会 ボランティアセンター

山口市社会福祉協議会は、福祉の風土づくりをになうボランティア活動の振興拠点として、また活動の輪を広げる場として、ボランティアセンターを設置している。

#### (1) 施設の概要

	山口	小郡
開館	昭和54年12月10日	平成2年4月
建築面積	68.61㎡	118.60㎡

#### (2) 事業内容

- ① ボランティア活動に関する各種相談
- ② ボランティア活動振興の自主的研究及び協議
- ③ ボランティア活動の紹介、連絡調整及び活動協議

#### (3) センター利用状況

	山口	小郡
(4年4月～ 令和5年3月)	621人	637人

## 4. 公益社団法人 山口市シルバー人材センター

社会の高齢化は山口市においても例外でなく、また今後もなお一層急速に進むことが予想される。その対策が求められる中、高齢者の多年にわたって培った経験と能力を地域社会に活かし、それを自らの生きがいとし、またそのことによる地域社会の活性化を図ることを目的とし、社団法人山口市シルバー人材センターが設立された。

平成 18 年 4 月 1 日に、山口市・小郡町・秋穂町・阿知須町及び徳地町シルバー人材センターにより統合された。

平成 22 年 4 月 1 日に、山口市・阿東町シルバー人材センターにより統合された。

平成 24 年 4 月 1 日に公益社団法人へと移行した。

山口市シルバー人材センター            S 60. 10. 29 設立  
 小郡町シルバー人材センター        H15. 4. 16 設立  
 秋穂町シルバー人材センター        H17. 8. 25 設立  
 阿知須町シルバー人材センター      H14. 4. 6 設立  
 徳地町シルバー人材センター        H13. 6. 1 設立

山口市シルバー人材センター        H18. 4. 1 統合

山口市シルバー人材センター        H22. 4. 1 統合

### 事業実績

年度別会員数及び活動状況

年度	会員数 (人)	契約件数 (件)	契約金額 (円)	就業実人員 (人)	就業延人員 (人)
22	1,530	12,997	440,998,930	1,323	117,793
23	1,469	12,720	429,460,530	1,304	110,165
24	1,384	12,690	431,260,612	1,245	109,165
25	1,358	12,524	393,073,202	1,185	99,805
26	1,265	12,568	396,538,447	1,127	101,235
27	1,266	12,169	398,143,768	1,082	99,430
28	1,242	12,316	400,200,658	1,060	101,158
29	1,257	11,840	397,842,186	1,074	99,068
30	1,258	11,418	386,991,437	1,038	95,461
元	1,262	11,301	377,841,061	997	94,214
2	1,244	10,320	342,427,472	936	83,468
3	1,184	9,826	338,960,885	940	83,060
4	1,164	9,553	357,087,372	928	85,703

## 5. 一般財団法人 山口観光コンベンション協会

### (1) 概 要

- ・名 称 一般財団法人 山口観光コンベンション協会  
Yamaguchi Tourism convention Association
- ・所 在 地 〒753-0042 山口市惣太夫町2番1号 JR山口駅2階  
TEL 083 (933) 0088 FAX 083 (933) 0089
- ・理 事 長 大庭 達敏 (民間)
- ・設 立 平成7年(1995年)7月20日(県知事設立許可日)
- ・基 本 財 産 3,900万円(90団体出捐)
- ・賛助会員数 会員252人  
(令和5年8月3日現在。支部部分については各総会時現在)
- ・設立の目的 山口市及びその周辺地域の伝統的、文化的な特色を活かした観光、コンベンション都市づくりを地域ぐるみで推進、振興することにより、地域経済の活性化及び文化の向上並びに国際相互理解の増進に寄与することを目的とする。

### (2) 主 要 事 業

- ・観光事業及びコンベンションに関する調査研究並びに情報の収集
- ・観光客及びコンベンションの誘致
- ・観光地及びコンベンションの紹介、宣伝
- ・コンベンション主催者に対する支援
- ・観光資源の開発及び整備・保存
- ・観光事業の啓発
- ・関係機関、団体との連携によるイベントの開催、及び助成等の支援
- ・山口市および各種団体等からの受託事業及び付帯事業
- ・その他この法人の目的を達成するために必要な事業

### (3) 機 構 図

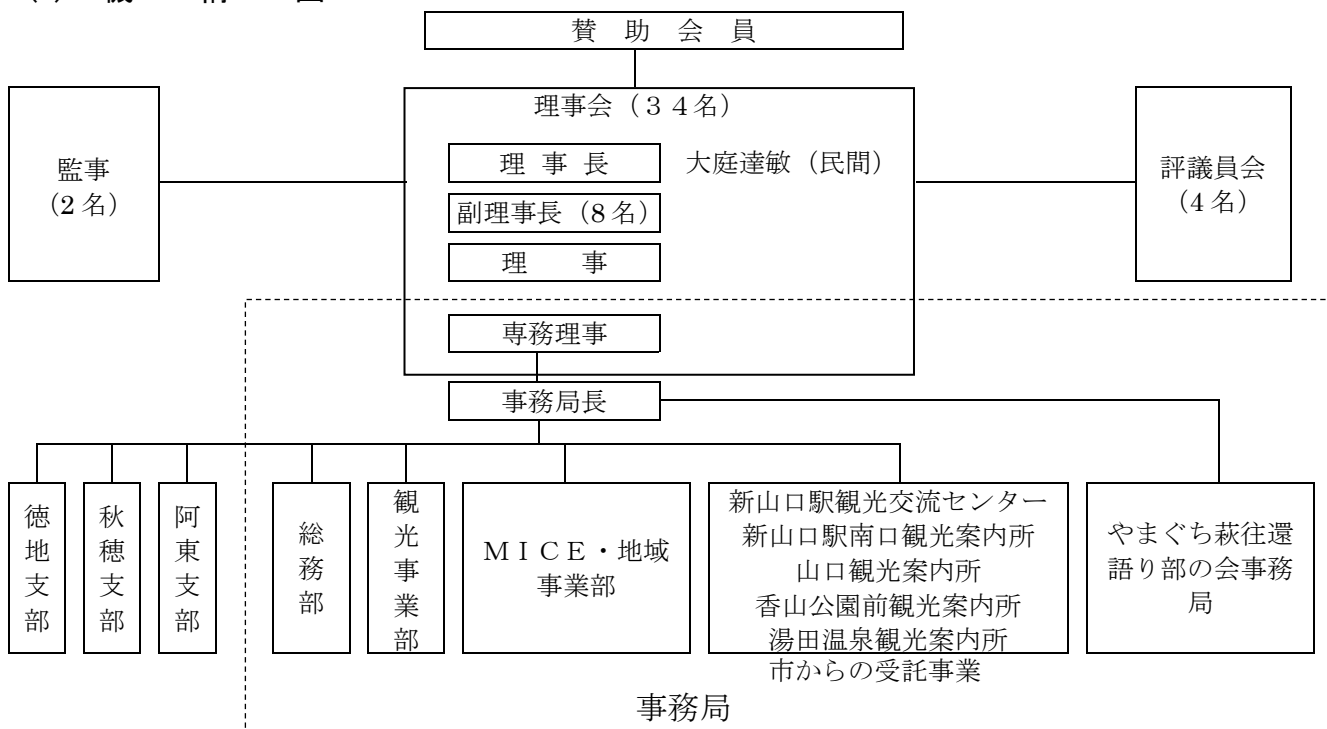

## 6. 公益財団法人 山口市文化振興財団

設 立	平成8年3月21日
発 足	平成8年4月1日
所 在 地	山口市中園町7番7号 山口情報芸術センター内
設 立 目 的	山口市における文化の振興を図るため、企画事業を実施するとともに、市民の自主的かつ創造的な文化活動を支援促進し、もって個性豊かな地域社会の形成と市民生活の向上に寄与する。
基 本 財 産	10,000 千円（全額山口市出捐）
経 理 方 式	公益法人会計
理 事 長	中野 勉
事 業	(1) 市民の文化振興に関する事業の企画実施 (2) 市民の文化活動の育成及び支援 (3) 文化振興に関する調査研究 (4) 文化に関する情報の収集及び提供 (5) 文化施設の管理運営の受託 (6) その他目的を達成するために必要な事業
受 託 施 設	山口市市民会館、中原中也記念館、山口情報芸術センター
組 織 図	

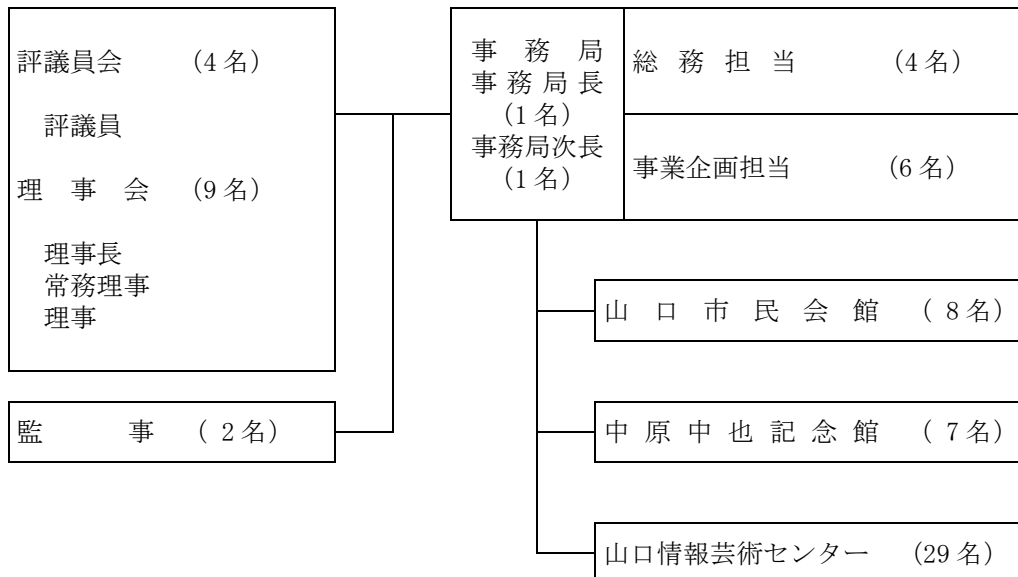

# < 19 > 資 料



## 施 設 一 覧

名 称	電話番号	名 称	電話番号
山口市役所	083-922-4111	小郡地域交流センター	083-973-0638
山口総合支所	083-922-4111	秋穂地域交流センター	083-984-2132
小郡総合支所	083-973-2411	阿知須地域交流センター	0836-65-2022
秋穂総合支所	083-984-2121	徳地地域交流センター	0835-52-0217
阿知須総合支所	0836-65-4111	徳地地域交流センター島地分館	0835-54-0001
徳地総合支所	0835-52-1111	徳地地域交流センター串分館	0835-54-0222
阿東総合支所	083-956-0111	徳地地域交流センター八坂分館	0835-56-0301
山口市役所別館（教育委員会等）	083-934-2859	徳地地域交流センター柚野分館	0835-58-0001
大殿地域交流センター	083-924-5592	阿東地域交流センター	083-956-0116
白石地域交流センター	083-922-0381	阿東地域交流センター篠生分館	083-955-0111
湯田地域交流センター	083-922-8218	阿東地域交流センター生雲分館	083-954-0044
仁保地域交流センター（行政窓口）	083-929-0411	阿東地域交流センター地福分館	083-952-0301
（地域担当）	083-929-0105	阿東地域交流センター嘉年分館	083-958-0111
小鯖地域交流センター（行政窓口）	083-927-0050	上下水道局	083-933-6676
（地域担当）	083-927-0021	上下水道局（小郡総合支所内）	083-973-8184
大内地域交流センター（行政窓口）	083-927-0301	上下水道局（阿東総合支所内）	083-956-0981
（地域担当）	083-927-0473	朝田浄水場	083-922-0311
宮野地域交流センター（行政窓口）	083-928-0234	山口浄化センター	083-925-8469
（地域担当）	083-928-0250	消防本部	083-932-2600
吉敷地域交流センター（行政窓口）	083-922-0668	中央消防署	083-933-0119
（地域担当）	083-922-3915	中央消防署大内出張所	083-941-0119
平川地域交流センター（行政窓口）	083-922-0026	中央消防署徳地出張所	0835-53-0119
（地域担当）	083-922-4235	阿東消防署	083-957-0119
大歳地域交流センター（行政窓口）	083-922-2461	南消防署	083-974-0119
（地域担当）	083-922-4035	南消防署阿知須出張所	0836-66-0119
陶地域交流センター（行政窓口）	083-972-0702	南消防署秋穂出張所	083-984-0119
（地域担当）	083-972-1318	山口保育園	083-922-0354
鑄銭司地域交流センター（行政窓口）	083-986-2001	東山保育園	083-922-3850
（地域担当）	083-986-2360	大内保育園	083-927-0001
名田島地域交流センター（行政窓口）	083-972-0710	陶保育園	083-972-0936
（地域担当）	083-972-6720	楠木保育園	083-923-1722
二島地域交流センター（行政窓口）	083-987-2121	三の宮保育園	083-924-0327
（地域担当）	083-987-2059	山口第二保育園	083-925-2181
嘉川地域交流センター（行政窓口）	083-989-2001	小郡上郷保育園	083-973-2561
（地域担当）	083-989-2018	小郡保育園	083-973-0340
佐山地域交流センター（行政窓口）	083-989-3001	あじす保育園	0836-65-2117
（地域担当）	083-989-3525	堀保育園	0835-52-0266

名 称	電話番号	名 称	電話番号
八坂保育園 (休園中)	0835-56-0003	井関小学校	0836-65-2053
仁保保育園	083-929-0043	中央小学校	0835-52-0198
小鯖保育園	083-927-0054	島地小学校	0835-54-0101
篠生保育園 (休園中)	083-952-0024	串小学校	0835-54-0311
生雲保育園	083-954-0135	八坂小学校	0835-56-0324
地福保育園	083-952-0172	柚野木小学校	0835-58-0013
徳佐保育園	083-956-0520	生雲小学校	083-954-0109
仁保幼稚園	083-929-0043	さくら小学校	083-952-0304
小鯖幼稚園	083-927-0054	徳佐小学校	083-956-0024
大内幼稚園	083-927-2497	仁保中学校	083-929-0028
宮野幼稚園	083-928-0105	大内中学校	083-927-0024
吉敷幼稚園	083-925-2279	大内中学校氷上分校	083-927-3736
平川幼稚園	083-924-1661	宮野中学校	083-928-0144
山口みなみこども園	083-986-2009	大殿中学校	083-922-0688
仁保小学校	083-929-0311	白石中学校	083-922-0387
小鯖小学校	083-927-0051	湯田中学校	083-922-1189
大内小学校	083-927-0011	鴻南中学校	083-922-2475
大内南小学校	083-927-7373	平川中学校	083-924-7700
宮野小学校	083-928-0244	潟上中学校	083-986-2011
大殿小学校	083-922-0343	二島中学校	083-987-2007
白石小学校	083-922-0063	川西中学校	083-989-2209
湯田小学校	083-922-0092	小郡中学校	083-973-0508
良城小学校	083-922-0003	秋穂中学校	083-984-2114
平川小学校	083-922-1789	阿知須中学校	0836-65-2074
大歳小学校	083-922-2466	徳地中学校	0835-52-0039
陶小学校	083-972-0703	阿東中学校	083-952-0318
鑄銭司小学校	083-986-2609	阿東東中学校	083-956-0039
名田島小学校	083-972-0711	やまぐち子育て福祉総合センター	083-922-0855
二島小学校	083-987-2009	山口児童館	083-928-8656
嘉川小学校	083-989-2206	三和児童館	083-922-7055
興進小学校	083-989-2513	小郡上郷児童館	083-972-0103
佐山小学校	083-989-3020	秋穂コミュニティセンター	083-984-2130
上郷小学校	083-973-3120	山口市ファミリー・サポート・センター	083-928-4150
小郡小学校	083-973-0408	老人憩の家 寿泉荘	083-924-4115
小郡南小学校	083-973-2521	老人憩の家 嘉泉荘	083-989-4787
秋穂小学校	083-984-2250	老人憩の家 潮寿荘	083-984-2110
大海小学校	083-984-2253	小鯖高齢者生きがいセンター	083-941-0235
阿知須小学校	0836-65-2014	大内高齢者生きがいセンター	083-927-7712



名 称	電話番号	名 称	電話番号
宮野高齢者生きがいセンター	083-928-8253	柚野診療所	0835-58-0364
吉敷高齢者生きがいセンター	083-932-5320	徳地診療所（徳地地域複合型拠点施設1階）	0835-53-0500
平川高齢者生きがいセンター	083-928-8655	山口ふれあい館	083-923-3351
陶高齢者生きがいセンター	083-986-3310	市民活動支援センター	083-901-1166
鑄銭司高齢者生きがいセンター	083-986-3777	小郡コミュニティ防災センター	—
名田島高齢者生きがいセンター	083-972-1135	男女共同参画センター（ゆめぼぼら）	083-934-2841
秋穂二島高齢者生きがいセンター	083-987-2100	山口情報芸術センター	083-901-2222
嘉川高齢者生きがいセンター	083-989-2530	（公財）山口市文化振興財団	083-901-2222
佐山高齢者生きがいセンター	083-989-6733	山口南総合センター	083-972-8333
小郡高齢者生きがいセンター	083-973-0685	山口市民会館	083-923-1000
小郡高齢者生きがいセンターさるびあ館	—	クリエイティブ・スペース赤れんが	083-928-6666
山口市阿東老人ホーム	083-954-0120	中原中也記念館	083-932-6430
秋穂デイサービスセンター	083-984-5772	山口市児童文化センター	083-922-4285
養護老人ホーム秋楽園	083-984-5800	山口市菜香亭	083-934-3312
老人福祉館	083-922-7121	山口市大海総合センター	083-984-2053
小郡ふれあいセンター	083-973-0003	嘉村磯多生家「帰郷庵」	083-929-0433
小郡老人福祉センター	083-973-0003	十朋亭維新館	083-902-1688
阿東老人福祉センター	083-952-0301	山口市徳地文化ホール	0835-52-0217
基幹型地域包括支援センター	083-934-2758	中央図書館	083-901-1040
基幹型地域包括支援センター徳地分室	0835-52-0670	小郡図書館	083-973-0098
基幹型地域包括支援センター阿東分室	083-956-0995	阿知須図書館	0836-66-0001
山口隣保館	083-922-7055	秋穂図書館	083-984-0065
山口隣保館別館	—	徳地図書館	0835-52-0043
陶隣保館（陶ふれあいセンター）	083-972-6170	阿東図書館	083-956-0785
串地区老人作業所	0835-54-0366	歴史民俗資料館	083-924-7001
阿東老人趣味の家	—	鑄銭司郷土館	083-986-2368
障がい者基幹相談支援センター	083-934-2988	小郡文化資料館	083-973-7071
山口市アカシア工房	083-957-0023	秋穂歴史民俗資料館	—
山口市山口障害者福祉作業所	083-923-9860	徳地文化伝承館	0835-52-0267
山口市保健センター	083-921-2666	旧中川家住宅（阿知須「いぐらの館」）	0836-65-2403
やまぐち母子健康サポートセンター	083-921-7085	宮野地域交流ステーション	083-934-5005
小郡保健福祉センター	083-973-8147	大歳地域交流ステーション	083-920-1700
秋穂保健センター	083-984-8031	上村高齢者女性等活動促進センター	—
阿知須健康福祉センター（おげんきかん）	0836-66-2000	伊賀地高齢者女性等活動促進センター	—
徳地保健センター（徳地地域複合型拠点施設1階）	0835-52-1114	柚野地域活性化センター	0835-58-0288
阿東保健センター	083-956-0993	島地温泉ふれあいセンター	0835-54-4545
休日・夜間急病診療所	083-925-2266	小郡集会所	—
串診療所	0835-54-0312	小郡南集会所	—

名 称	電話番号	名 称	電話番号
やまぐちリフレッシュパーク	083-927-7211	山口勤労者総合福祉センター(サンフレッシュ山口)	083-933-0001
やまぐちリフレッシュパーク(市民プール)	083-927-3211	山口市働く婦人の家	083-921-1929
スポーツの森	083-928-1120	山口市勤労青少年ホーム	083-973-0003
山口市阿東三谷ふれあいセンター	083-955-0011	(公財)山口市シルバー人材センター	083-924-5396
南部運動広場	083-989-4390	(一財)山口観光コンベンション協会	083-933-0088
柔剣道場	083-934-2873	山口観光案内所	083-933-0090
野外活動広場	083-934-2873	新山口駅南口観光案内所	083-972-6373
小郡体育館	083-973-0638	新山口駅観光交流センター	083-902-0037
小郡屋内プール	083-972-5369	湯田温泉観光案内所	083-901-0150
小郡文化体育館	083-973-0003	香山公園前観光案内所	083-934-6630
小郡運動公園	083-973-4350	湯田温泉観光回遊拠点施設(狐の足あと)	083-921-8818
阿知須体育センター	0836-65-2022	山口ふるさと伝承総合センター	083-928-3333
徳地体育館	0835-52-0217	国民宿舎秋穂荘	083-984-2201
徳地山村広場	0835-52-0217	重源の郷体験交流公園	0835-52-1250
長者ヶ原運動公園	0835-52-0217	大原湖キャンプ場	0835-58-0200
やまぐちサッカー交流広場	0835-56-0888	十種ヶ峰ウッドパーク(オートキャンプ場)	083-958-0809
篠目体育館	083-955-0011	十種ヶ峰ウッドパーク(スキー場)	083-958-0547
亀山体育館	083-956-0996	願成就温泉センター	083-957-0118
嘉年体育館	083-958-0111	仁保斎場	083-929-0990
阿東運動広場	083-956-0996	徳地斎場	0835-56-0690
阿東山村広場	083-956-0996	嘉川斎場 浄明苑	083-989-4969
道の駅「仁保の郷」	083-929-0480	阿東火葬場	083-952-0817
道の駅「あいお」	083-984-5704	阿知須合同納骨塔管理事務所	0836-65-5169
道の駅「きらら あじす」	0836-66-1001	リサイクルプラザ	083-927-7122
柚野農産加工販売所(山里農産加工販売所)	0835-58-0711	不燃物中間処理センター	083-941-0051
徳地新規就農者技術習得支援施設(チャレンジ農場)	0835-53-0031	大浦一般廃棄物最終処分場	083-988-2355
徳地山村開発センター	0835-52-0217	神田一般廃棄物最終処分場	—
徳地高齢者・若者活性化センター(南大門)	0835-52-1772	鍛冶畑不燃物埋立処分場	083-972-8248
徳地三谷交流センター	—	青江一般廃棄物最終処分場	083-984-4799
山口森林ふれあいセンター	083-927-2039	岡山最終処分場	—
鴻ノ峰創造の森	—	阿東一般廃棄物最終処分場	—
長門峡自然休養村管理センター	083-955-0112	清掃工場	083-927-0020
阿東嘉年基幹集落センター	083-958-0514	清掃事務所	083-927-1770
阿東総合交流ターミナル(道の駅「長門峡」)	083-955-0777	阿知須清掃センター	0836-65-4953
阿東ふるさと交流促進センター	083-956-2194	阿東クリーンセンター	083-952-1378
蔵目喜ふれあいセンター	—	環境センター	083-941-2188
桜郷銅山跡農村公園	—	亀山公園管理事務所	083-923-6759
水出の泉公園	—	河原谷公園管理事務所	083-989-6804