阿知須町廣報

阿知須町役場發行
山口県吉敷郡阿知須町
發行人 兼定好太郎
編集人 木浜 武明
印刷所 宇部市東区老松町五 山口日日出版局
電話1725番

阿小校北側校舎の改築

第一回追加予算額 六百万圓可決

七月定例町會

七月定例町議会は七月十日工藤議員欠席で定刻午前九時町議場において開会、左の提出議案に就き審議した。

❶昭和二十七年度第一回歳入歳出追加更正予算議定につき
❷阿知須町住民登録条例設定につき
❸使用料、手数料徴収一部改正について
❹特殊勤務手当（運賑）支給条例一部改正について
❺寄付収受について

まず本日の拠点、本年度第一回の予算追加更正について執行部より歳出、歳入を逐条的に説明。この主な内容をみると、経過年数五十八年という県下一の有名老朽校舎である阿知須小学校北側校舎（理科室まで）の五教室は文部省より使用禁止命令一歩前の危険校舎でかねて改築申請中（井小校と共に申請分）のところ本回は阿小校のみ、認可があり、六十九万二千円の補助を得たので、早速改築することになり、この建築費ならびに諸費を含めた予算額三百十三万円消防自動車購入引当金として二百万円、海水浴場ならびにスズラン灯施設助成費に十万円、住民登録費十万円など総計六百七万八千円を計上、この裏付けの才入面は、設資、消防の起債三百九十五万円を始め、国庫補助金百十万円、前年度繰越金七十万円、不用建物売払代三十五万円等々が挙げられ、これ等について一般質疑を行つた

中谷議員　岩倉停留所設備周囲をこの予算面に如何に表わしているか。

執行部　まだ成行きがはつきりせず未知数であるため今回は予算措置を講じていない。

山本（忠）議員　海水浴場設備費として予算が計上されてあり正に海水浴のシーズンに入つているにもかかわらず、未だ宣伝は勿論のこと、何等の設備措置が講ぜられていないがどうか。

執行部　商工会に任してあるが、商工会としても役員の改選、干拓工事などの関係で遅れた事と思う。

山本　執行部は商工会に連絡し早急に観光設備を施されるよう要望する。

上野　吏員の夏季手当が他の勤労者に比べ非常に少ないと思うので、財政が許せば、多く支給して貰えば、それだけ職員も職務に精励し、行政上大きなプラスになると思うので考慮願う。

中谷　上野議員と同感だが更に、勤務成績、能率程度を勘案し支給額に差をもうけるなどボーナスの本質を考慮せよ。

執　了解し充分要望に応える。

中本議員　水防費の原材料費について説明願う。

執　これには空俵、杭、縄など主として堤防欠潰の補修を目的としているが、今までの備え付けは、先般の水害で全部使用し、今後の水害を予想し、対策に万全を期している。

河村副議長　今までに予算計上された起債の見通しは如何

執　現在までにハツキリしているのは、学校起債の二百三十万円であるが、其他については未定

河村　完全獲得出来る様一段の御努力を願う。

と活ぱつな質問、要望が繰返えされたのち追加更正予算原案は満場一致で可決確定した。

つづいて本年七月一日を期し全国一斉に実施された住民登録の本町条例設定、ならびに住民登録に関する証明手数料一件につき参拾円徴収の件、自動車運転に対する一時間弐拾円平均当り支給の件、町民税特別徴収義務者への報償金をそのまゝそつくり町へ寄附した阿知須干拓事務所の金四百円寄附受納についてはそれぞれ異議なく承認し定例町会を閉会。

五分間休けいの後引続いて協議会にうつり、最初西山議員より七月八日実施の二十六年度決算監査と同時に二十七年度四月より六月までの出納監査を無事終了した報告があり、町長の豪雨被害状況報告とさきに申請中の地盤沈下対策工事として牧の県三百九十三万九千円西条四十三万円、小古郷二百十九万九千円と夫々査定をうけ、この六割五分の三百六十九万円が近く国庫補助としてはいる旨報告があつたのち山本（忠）議員より可決確定をみた現在までの計上予算面の施設部門に対し執行部は完全に実行し得る自信ありやと確認を求めれば、兼定町長は「自信あり」と一言、兼定町政の堅実さをものがたつた。

なお干拓事業の一環、阿知須幹線道路（本町―岡応稲岡）設置問題、戦時中の町有林開墾地整理問題、真砂土山購入の諸問題については何れも慎重を要するので各専門委員会に付託し正午すぎ両会の幕を閉じ散会。

六十万圓の助成金

『クロカメ虫』防除に乗り出す

本年は梅雨が多く、例年にない気象状況が関係し、全国的に害虫の発生が多く、殊に稲作に甚大な被害を与える「クロカメ虫」の発生は物凄い、町ではさきに〃かもめ号〃による一合五円購入で駆除督励を行つたが発生は激増するのみ、今後が憂慮されるので更に万全対策を講ずるため、八月三日緊急協議会を開催、対策方法を考究した結果薬剤撒布（B・H・C・三%）により殺滅することになりこの薬剤の一三・五トン購入代金の内五十五万円を補助することに決定、これに併せ背負式動力撒粉機二台をも購入、目下全町を挙げて「クロカメ虫」退治に大わらわ。

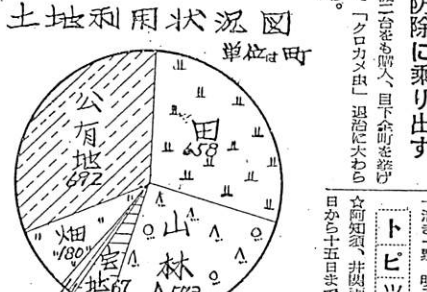

8月13日 投票は正しい人へ

海区漁業調整委員選擧

海区漁業調整委員会委員の選挙投票は八月十三日午前七時から午後六時までの間に漁業協同組合事務所で行われます。一昨年初めて委員会が誕生し八月十三日漁家の皆さんによつて委員を選びましたがこの委員の任務は御承知のようにいろいろの漁業計画や漁区、その他の権利義務など重要な事を決めるので、皆さん方の生活と直接間接に結びついています。それ故にこの選挙では、金や物などで買収されず、又情実、縁故にまどわされることなく正しく理解する人、立派な人格者などほんとうに皆さんの為に働いて呉れる人を選び出しましょう。なお不明な点があれば至急町役場庶務係へ御問合せ下さい。

「清き一票　明るい漁場」

トピックス

☆阿知須、井関両婦人会では、七日から十五日まで町内戦争遺家族約二百五十戸を見舞い、霊前供物で供養を行う。

☆同会では町立小、中学校児童、生徒の環境を少しでもよくしようと過去数回に互つて、草履、雑布等などを贈りみんなから大変よろこばれている。

☆町では赤迫上橋架設工事、船渡橋架替工事、西条暗渠改良工事、中学校東校舎前排水工事などを早急に施工することになり近く関係工事入札を行う。

樹木の保育園

一尺ないし一尺五寸足らずの赤マツ、黒松の苗木約二十万本が整然と立ちならぶ此処河内十文字原開拓地には町民の殆んどが知らない立派な苗圃場がある。〃雨にも負けず、風にも負けず〃グングン成長するよう育くまれるこの「樹木の保育園」は吉佐勤務所管内でタツタ一つの委託苗圃場と阿知須町森林組合の苗圃場の合同のもので日夜関係者の並々ならぬ努力の下にすくすくと育てられてゆく。彼女等は大きな使命を帯びつつ大自然と取組む。山火事や、濫伐でハゲ山になつた本町の山々はやがてこの苗木により緑と化し学校も建ち、倉も建つ、伸び行く阿知須町のシンボルの如く……。

（写真はえんえんとつゞく十文字原の苗圃場）

あなたはねらわれている！

夏の犯罪のかずかずに注意

解放的な夏季は年間で犯罪の一番多いときであり、特にこの期には女性を対象とするわいせつ犯等の風俗犯罪を初め家庭環境の解放から来る盗犯その他夏季特有の心身のゆるみから生ずる隙に乗じた色々の犯罪が発生しますので、町民の皆様―次のことに特に注意せられ犯罪の未然防止に御協力をお願いします。

◈夜やすまれるときは、戸障子をあけてやすまれないように、これは賊に隙をあたえることになり又屋外からのすきみにより女の狂乱姿が痴漢を招いた例もありますので、戸締り、消燈を励行して下さい。

◈盆祭りや盆踊り、その他の賑い日における空巣狙と「すり」に注意して下さい。

◈夜間の女の一人歩きや色情をそそるような恰好は思わぬ危害を招くことがありますので注意して下さい。

◈海水浴場での貴重品と所持品の保管には特に注意して下さい。

◈夏休み中の不良化、不規則な生活が少年を思わぬ不良化、犯罪化に導くことがありますので、この機会を捉えて生活環境の是正と監督指導に心掛けて下さい。

◈自転車を戸外に置くときは必ず錠をかけて下さい。

（阿警）

政治は指導力

〃政治は指導力なり〃私は相当前からこの所論を持つているが今でもこの考え方を変えようとはしない。人民の総意によつて政治が行われるのであるから、指導力などということは、おかしいとする説もあるが、輿論政治と雖も出来上つた形はそれが指導力となる。唯考えさせられることは専横にして人民の納得し難い盲従的な指導力になつては困るが、こゝにいわんとする処はよい意味の指導力を指すものでそのように受取つて頂きたい。現代の民選議員、首長の下でもその人に、当を得れば結構立派な施政は生れ、大きな指導力と成り得る。殖産興業に熱のある仁がその衛に居れば、産業が発展し教育にしてもその通り、それが延いては、住民の懐具合をよくし思想の上にも影響する。最近当町政の直感として暗い陰がないような気がする。これは好しい現象である。何かあるという感じは実に陰気であらゆる方面で面白くない。硝子張りの政治こそ民主々義のシンボルである。

広報で町政の在り方、計画、町としての出来事を知り易く然も注意を引くように工夫されてある点には敬意を表したい。町民の公正な意見は受入れるという方針もよい。さて施策の方面では植林や土木事業の充実、農業の多角的経営から換金植物の増産、果樹の奨励も計画中と聞いて大いにやつて貰いたい。近い所に宇部という適当な消費地を控え、他県からの移入を考えたら有利に違いない。最近は西瓜の増産も結構な話、沢庵漬は当町の名産になつているが畑地が多いから甘藷、馬鈴薯の加工場等も方法によつては採算がとれるのではないか。農林省の干拓事業にも積極的に協力して進行度を早めることもプラスになろう。学校教育施設の充実も着々進んでこの方面では教師のよさもあろうが相当に効果を挙げられつつある事は喜ばしい。街にも灯がついて明るくなり漁港の修築も懸案ではあるが将来よくなることだろう。衛生にしても最近低湿地の井戸水消毒用クロールカルキも来たとか、これから暴風雨季ともなれば高潮も予想されるので、そうした場合には機を逸せず浸水地の消毒、飲料水の清掃等公衆衛生の立場から迅速に実施して頂きたい。要すれば井戸水の検査も地域的には考慮に入れて貰いたいものである。

最後に取残されたものに勤労者に対する福利施策がある。農商工漁等の一般産業には町財政に何程かの計画があるのに、勤労者対策には何等見るべきものがないのは片手落ちの感がする。町の財源に大きく貢献している勤労大衆の為にも若干の方策はあつて然るべき、この点町議諸公も考え方を新にし手を打つて頂きたい。以上あれこれと取とめのないことを申述べたが要するに政治は指導力である。よい施政の下には住民が幸福に成れ、ひいては町政全体の発展になることを僭越ながら提唱して当局の折角の御健闘をお祈りするものである。

（西条　阿武恐覚・勤労者）

☆七月十七日阿知須中学校生徒五百六十名は炎天下にもかゝわらず牧の県、日の山間の県道の肩削り凸凹直し作業を行つた。

☆阿小校では八月十三日阿知須劇場で〃おかあさん〃の映画を観賞する。

☆阿小校では七月二十三日、八月三日、八月二十七日に夫々天体観測を行う。

三十年来の暑さとか、さすがに三伏の候だ。東京では八月三日日陰日には百万人の避暑だつたとか▲しかし農家は毎日流れる汗で土を潤おうしている。一粒の米も汗の結晶だ、来る秋には豊な稔りを祈つてやまぬ▲２４Ｄの新薬で少しは余裕が出来たかと思えば、なんのその、ホー虫の大繁殖、あひるを放つ、指で圧殺、実際気がくさる▲かもめ号は一合五円買収、ＤＤＴ殺虫に青田を縫つて叫ぶ、イモチ病の発生、メイ虫の拡大何十何百町歩とラジオは伝える、農村はてんやわんやで暑さどころか▲町当局も一大事といちはやく研究と協議、対策費五十五万円を助成して農民を激励、挙町一丸のこの力は良果をあげることと確信する▲さすがは大自然を相手としての農民だ、悠然しかも黙と力でがつちりと次々の悪条件と取組んで築かない、神経衰弱者が出たとは聞かぬ。毎日十二時間以上の重労働で晴耕雨読もうらやましい名言▲しかし教養を高めたい熱意は強い。子女の教育に母親の なげき は深い。どうにかならぬものか▲多忙の中に堅実な力はうまれる、この力と町当局全町民ががつちりとくんで文化阿知須町をつくりたいものだ。

（Ｎ　生）

みんな聴こう實行しよう!!
二十、二十一 二十二の三日間『夏季講座』ひらく

新しい町づくり、社会教育の一環として、町では本年度より我々の生活と実際に結びついた「夏季講座」を八月二十日より三日間ひらき、町民の教養、技術の向上を計ることになつたので一般の多数聴講をのぞんでいる。なお聴講料はむろん無料で、老若男女の制限は一切なく予定の講座内容は次の通り。

月日	時刻	種目	内容	会場	対象	講師	備考
八、二〇(水)	自九、〇〇 至一二、〇〇	生活改善	衣…更正による作業衣の工夫 食…晩夏より初秋の栄養料理 住…台所(かまど)改善	公民館	女性一般	山口県技師 宮崎キヨコ	何れの講座も終了後約十分間の質疑応答を行う
	自一四、〇〇 至一七、〇〇	衛生	受胎調節(器具、薬品の使用法指導)	公民館	既婚婦人	山口保健所女医 清水キミヤ	
	自二〇、〇〇 至二二、〇〇	時局講演	国際情勢と今秋選挙	阿小校講堂	一般	防長新聞論説員 新田	
八、二一(木)	自九、〇〇 至一二、〇〇	畜産	飼育管理	農協階上	農家	未定	
	自一四、〇〇 至一七、〇〇	特用樹及果樹	休閑地利用と特用樹の合理化	農協階上	農家及び一般	県林務部指導課長 河野勝己	
八、二二(金)	自九、〇〇 至一二、〇〇	簿記珠算	商業簿記、家庭簿記記帳方法、乗除算の初歩	公民館	商工業者及び一般	町内河内 片山英三	
	自一四、〇〇 至一七、〇〇	商工業経営	世界情勢と中、小商工業者の心構えと経営法成功談、失敗談の発表	公民館	商工業者	未定	

【註】公民館とあるは近く公民館として発足する現消防機庫階上の事で阿知須劇場の前名「公民館」と間違いなきよう

誰でも出來る
月收三千圓の刺繍を始めよう

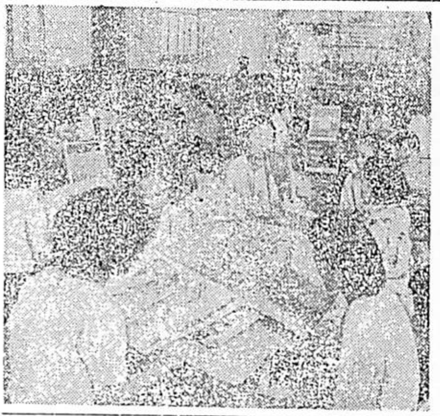

家庭婦女子の理想的な副業としてまた外貨獲得と共に貿易振興上なくてはならない存在にある阿知須町刺繍運営会は昭和二十五年一月に発足以来着々と成果を挙げて来たが、去る六月同会は発展的解消を遂げ阿知須町婦人会の事業部として活躍することになつたが、更に今回運営事務局は町役場教育係内に設置し、指導ならびに作業会場を公民館(消防機庫階上)に移転、いよいよ全機能を発揮することになり目下大飛躍をめざし突進中である。

とかく工賃が安いので……と仰言る人々があるが、之程と報酬の多い(外国)ものはないので他のもののように品枯れや仕事切れは全然なく、一年中通じての家庭職でかつ誰でも簡単に作業を覚え、根気さえあればいくらでも出来る。従つて賃金も少し馴れた人達で月収入三千円は確実。移転した作業場も夏は背田を流れる涼風、冬は南向きの陽当りポカポカで誠に気持よく、精神的にも健康的にも一番。これで作業は申すに及ばず能率百倍。

現在同事業部では会員約八十名を擁しているが、尚一層の発展を遂げるべく目下会員の大募集を行う事になつたので、広く家庭婦人の加入をのぞんでいる。

なお御希望の向は直接事業部(教師浜崎登子氏)か又は町役場教育係へ、いますぐ揃つて御申込みのこと(写真は講習を受ける会員)

榮冠縄田チームへ
観衆千余の町内野球大会

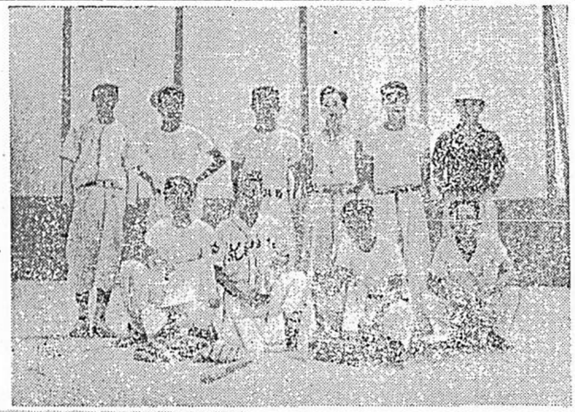

第二回町長杯争奪町内野球大会は二十七日炎天下精鋭十六チームの若人が純白のユニフオーム姿に身をかため阿小、阿中両校グラウンドで華々しく開会、午前七時半前年優勝寺中チームから町長杯返還、会長兼定町長の挨拶、選手代表村田忠昭君の宣誓で閉会、引続き三会場に分れ第一会場一回戦東条、鶴生原の対戦に兼定町長の始球式で大会の幕は切つて落された。選ばれた部落代表百数十名のチャンピオンは、酷暑をものともせず、千名に達する観衆の声援に予想通りの白熱戦を展開した、早くも第一回戦に優勝候補東条チームは、新鋭鶴生原チームに連打と失策により五A対二で一蹴され、また小古郷、寺河内の対戦では一回裏二点先取得点に気をよくした小古郷チームは更に快打児岡崎捕手のリーダーよろしく内気な寺河内チームを完封敗退せしめるなど、多数の番狂わせに観衆をわきたゝせた中盤に入り、古豪西条対鶴生原の一戦では楽勝してきた西条チームが油断し最終回に四球、エラーで三点を許し同点となり大会最初の延長戦に入つた、八回裏乱打を浴びた西条軍は、必死の反撃も空しく一敗地にまみれた。更に初優勝を狙つて勝ち進んだ鶴生原はチームワークと確打をほこる砂合チームに対戦、両軍投手伯仲で、終始シーソーゲームを展開、観衆かたずをのむ接戦を演じたが、優勝候補砂合のねばりの前に遂に屈し、八対七で砂合に凱歌が上つた。一方第二会場では阿中生の敢闘めざましく、一、二回戦をかるくシヤツトアウトしたが、準優勝まで楽勝しつづけた縄田チームと対戦、力戦奮斗も及ばず敗退、かくして勝ち残つた縄田、砂合の両雄の優勝戦となつたが終始接戦が演じられたため予定時間が長引き日没のため優勝戦は日延べの止むなきに至つた。

雌雄を決すべき優勝戦は絶好の野球日和に恵まれた八月三日阿中校グラウンドにおいて午前十時砂合先攻で開始、一回、二回と縄田チーム香川投手の好投に牛耳られ三者凡退につづいた砂合に対し、縄田選手は元気一杯、好調のコンディションで最初から連打による二点先取、応援団の持ち出したタイコに鼓舞され更に四回裏には四球単打に続き捕手上野君のレフト後方の三塁打に一挙四点をあげ七対一と大きくリードしたが後半に至り砂合チームは縄田内野陣の悪投、落球の三本連続エラーに俄然気勢をあげ五回、六回と各二点を奪い七対五と追いつめツーダンフルベースという大チャンスを作つたが、攻守ともに一日の長ある縄田チームに抑えられ打棒振わず遂に残塁の侭ゲームセツトとなり晴れの町長杯は縄田チームの獲得するところとなつた。なお本大会の成績は左の通り。

優勝戦

砂合	0	0	1	0	2	2	0	5
縄田	2	0	1	4	0	0	A	7A

オット、危い!!
汐干狩、海水浴には細心の注意を……

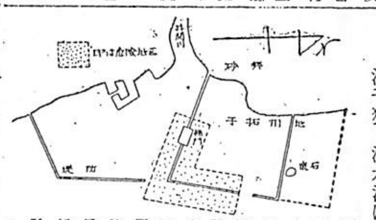

干拓の堤防附近は工事の関係で一帯に多数の穴が掘つてあるため、今春以来溺死や、危うく難から逃れたものが多く、海水浴場、潮干狩で思わぬ災難を蒙る、その上危険極まる三百ボルトの裸線が設置され〃魔の谷〃として恐れられている所であり、干拓、町両局では早急に善処する方針であるが、今後、海水浴や、汐干狩に出向かれる方々は特に注意せられるよう一般の協力をのぞんでいる。なお危険区域を図示するので立入らぬよう。

近郷青年 野球大會開催
雪辱なるか? 九月七日 阿小 阿中両校グランドで

町では本年第三回目を迎える本町主催近郷青年野球大会を来る九月七日(日)午前八時より阿小、阿中両校グランドで挙行することに決定、目下開催準備中であるが、本年は特に優勝旗を奪闘するなど二年連続優勝の小郡をはじめ、大道、大内、秋穂、東岐波、山陽荘、宮川、佐山などの古豪新鋭ぞろいが、くつわをならべて、ねらう金的、地元本町よりも優秀二チームを編成、宿敵小郡軍の雪じよくに本年こそはと張切る選手で激戦展開が予想されているので地元ファンの多数声援と一般の観覧がのぞまれる。なお決定された本町チームのメムバーは次の通り。

	A組	B組
投手	磯金 忠良	河野 和昭
〃	吉村 勲	藤村 博毅
捕手	坂井 勇	野村 健三
		上野守一郎
一塁	杉谷 孝	西田 篤明
二塁	米沢 雄一	磯金 房夫
三塁	末広 義和	上村 泰令
遊撃	米沢 恭夫	渡谷 寛
左翼	松村 昭	山崎 博
中堅	杉谷 誠	村田 正夫
右翼	香川 均	西村 三郎
補欠	村田 忠治	新谷 茂夫

阿知須町名産 〃日の山すいか〃出廻る
ひつぱりだこで〃うれしい悲鳴〃

本町の名産「日の山西瓜」は今が出荷の最盛期!栽培技術、味覚共に県内随一西瓜の王様として県内はもちろんのこと、県外到る処で名声を博し本年の生産は二〇万貫と予想されて居り最盛期昨今の値段は貫当り百円というところ。だが、防府、下関を初め九州各方面からひつぱりだこで、経済連阿知須出張所ならびに農協係員は連日汗だくだくで出荷に大童。こんなに忙しくては……とうれしい悲鳴!。

よろこびとかなしみ

◇出生の部

父	続柄	出生児	部落
品川 清	二男	龍彦	瀬河
中村 鉄蔵	三女	政子	小南
藤井 正夫	長男	正昭	砂三
田辺 勇治	三女	友子	岩西
鶴元 好昭	長女	礼子	細北
松代 奥	三男	燕	砂一
国重 正徹	二男	康彦	向井関
上野 政勝	長男	好則	岩上
中川 保	長女	登志子	河内
村上 進	長男	一明	西条
浜中 一数	長男	徹宏	小西
山田 輝男	長男	博郎	北浜
千々松和彦	長男	忠夫	砂一
木原 智三	長女	敏江	旦東
木原 初三	二女	厨江	旦東
中家 武雄	長男	和政	小西

◇婚姻の部

夫	妻	部落
藤本 徳雄	石田 正子	小西
岩崎 忠夫	吉村 安子	飛石
細田 正孝	坂本スエ子	砂二
村上 進	林 サチコ	西条
水蔵 貞三	石田セキ子	砂三

◇死亡の部

氏名、年令	部落
信田 スサ(七八)	井関
藤井 忠雄(五七)	河内

購入図書紹介

△心の衛生 今村正一△人間を作れ命を作れ 勝原鋭次郎△運命の神秘 谷口雅春△宮本武蔵三、四、五、六巻 吉川英治△初恋物語 源氏鶏太△ブラックボーイ リチヤードライト△北原白秋作品集 北原白秋△永遠のアンバー キヤスリンウインザー△羅生門、偸盗 芥川龍之介△絆ながる果てに 白鴎遺族会△水戸黄門 大仏次郎△現代文藝名作全集 有島武郎△谷崎潤一郎作品全集△菜穂子、風立ちぬ 堀辰雄△鼠がき、暗い花 林芙美子△武者小路実篤全集自選△佐々木小次郎 村上元三△人生劇場 尾崎士郎△一心太助 中沢巠夫△泣虫記者 入江徳郎△永井荷風作品全集△母のない子と子のない母と 壺井栄△潮の波紋 高見順△路傍の石 山本有三

◇岩波文庫単行本

△徒然草 西尾実校訂△枕草子 池田亀鑑校訂△田舎教師 田山花袋△金色夜叉一、二巻 尾崎紅葉△婦系図一、二巻 泉鏡花△谷間の百合一、二巻△復活一、二、三巻 トルストイ△もめん随筆 森田たま△竹取物語 島津久基校訂△門 夏目漱石△五重塔 幸田露伴△彼岸過迄 夏目漱石△アンナ・カレニナ一、二、三、四、五、六巻 トルストイ△にんじん ルナアル△竹沢先生という人 長与善郎△若きウエルテルの悩み 高橋健二△千曲川のスケッチ 島崎藤村△貧乏物語 河上肇△罪と罰一、二、三巻 ドストエーフスキイ△蟹工船 小林多喜二△こころ 夏目漱石△太郎坊 幸田露伴△虞美人草 夏目漱石△宮沢賢治詩集△懺悔録 石川啄木△それから 夏目漱石△美しき誘い シュトルム△伊豆の踊り子、温泉宿 川端康成△多情多恨 尾崎紅葉△三四郎 夏目漱石△道草 夏目漱石△白秋詩抄 北原白秋△出家とその弟子 倉田百三△その妹 武者小路実篤△長塚節歌集 斉藤茂吉△党生活者 独房 小林多喜治△谷間の百合一、二巻 バルザック△西遊記 魚返善雄△背徳者 アンドレ・ジイド△二人女房 尾崎紅葉△草枕 夏目漱石△痴人の愛 谷崎潤一郎

俳句

岩松文爾選

◇入選

いく曲りすれど谷にはあわざりき　よし子

一人静か新茶のか香り木とむぬ

緑陰の駅しんかんと客降りず　松永すみ子

三つばかり摘りし苺の紅浅し

緑陰や武蔵を読みて独り居ぬ