阿知須町広報

阿知須町役場発行
山口県吉敷郡
阿知須町
発行人　兼定好太郎
編集人　大浜　武男

印刷所
宇部市東区五反田通
宇部新聞印刷所
電話 1725番
1755番

福祉増進に最善の努力

29年度施政方針

町長　兼定好太郎

昭和二十九年度予算案を議会に提出し御審議を願いまして私の心構えを申上げたいと思います。

国を挙げて財政の困難に遭遇した二十八年度も本町においては議会は申すに及ばず町民各位の御理解ある御協力御鞭撻によりまして苦しいうちにも着々と堅実に行政が施されました事は誠に有難く思います。

殊に施設面は順調な歩みを続け土木関係に於ては幹線道路及び農道の改修など三五カ線をはじめ災害復旧工事として小古郷海岸堤防工事ほか九件に及ぶ各種工事の完了さらに文教施設に於ても井関小学校々舎建築ほか十八件一、二六三万円の金額にのぼる工事の完了など、何れも予想以上成果の得られました事を厚く御礼申上げます。

ことし二十九年度は私の町長三年生の年でもあり飛躍的発展町政を望みたいところですが皆様御承知のように今年は国を挙げての緊縮財政方針の余波をうけて意の如くならず、予算編成も極度の窮地に追いつめられ昨年以上の困難が伴う事と思われますが、更に奮骨にむち打ち町民福祉のため愈々奮闘致す覚悟であります。

才入才出予算内容については別記に示す通りでありますが、予算執行に当っても町民各位の御批判と絶大なる御協力を御願い申上げる次第であります。

中谷議員の辭表を受理

議会選出教育委員の後任に中本氏就任

一身上の都合により予ねてから辞表提出中の町議会議員税務委員長中谷次二氏の進退については町議会当局で慎重検討中であったが同二十六日山本忠男議員の施設委員ならびに議会選出教育委員辞任についても本人の意志により決定、なお新税務委員長には河村菊熊氏の辞表を受理に決定、三月六日議会選出の教育委員後任には選挙の結果、中本武一町議会副議長が選出され、四月一日から就任することになった。

親子揃って明るく植樹

〝みどりの週間〟に阿小校の行事

ハゲ山に植えて明るいみどりの国に……。ことしも3月1日から31日までの一カ月間、国を挙げての緑化運動が展開された。阿知須小学校ではこの運動に因んで3月14日同校三年生以上の児童、職員と、それにお父さん、お母さんが一しょになって焼野北山の同校林へアカマツ、ヤマハンノキ、ハゲシバリの苗木約五千本を植樹し、この主旨の啓蒙運動をもつとも有意義にかつ偉大な効果を挙げることが出来た。やがて植樹した児童たちが成長するにつれてこの苗木も負けずにぐんぐん成長し学校建築材として、そして町を興し国を護る大きな役目を果して呉れることだろう。

婦人の実力を育てましょう!

第6回婦人週間スローガン

第六回婦人週間が十日から十六日まで全国的に開かれます。

昭和二十一年四月十日は我が国ではじめて婦人に選挙権が与えられた日です。開来婦人の地位をほんとうに高めるためにこの日を記念して昭和二十四年から毎年四月十日より一週間を「婦人週間」と名づけたのです。今年のスローガンは「婦人の実力をそだてましょう家庭や社会の経済生活において」というので、昨年までの抽象的な表現を破って婦人の経済力という最も具体的な問題をとり上げています。婦人の解放にはまず婦人自身が実力を持つという事が最も大切な事はいうまでもありません。今年はこの週間行事として各地で婦人大会が開かれますが「婦人活動はいかにあるべきか」というテーマに討議の中心がある模様です。また東京で開催される全国婦人会議は婦人の経済活動について「婦人が職業を持つ場合」、「婦人が内職する場合」から見てカミマくだ、た研究討議論がなされることとなっております。

トピックス

☆一カ年任期満了の阿知須、井関両婦人会ではこの程と正副会長ならびに幹部の改選を行ったが井関では会長に河野ムメ子女史副会長には三好ユキ子女史が就任阿知須では正副会長とも母任と決った。判明した両会の幹部次の通り

○井関婦人会

会　長　河野ムメ子（赤迫）
副会長　三好ユキ子（浜表）
書　記　西村幾登恵（赤迫）

○阿知須婦人会

会　長　村田つる子（鍋地）
副会長　亀谷　静江（鍋南）
同　　大浜　安子（西条）

☆昭和二十七年五月着任以来約二年間に亘り民主警官ぶりを発揮し特に青少年不良化防止に献身的努力を傾注した阿知須警部派出所羽山巡査はこのたび秋穂警部派出所大海駐在所へ栄転三月五日任地に向った。

☆本町干拓二十九年度農地開発建設工事費としてこの程と農林省本町に納税組合が結成されて四年その重要性と合理性は年毎に殖えゆく顕著な実績で判断できるが、今年も納税状況も九八パーセントの好成績。町では四月三日午前十時から町公民館で二十八年度の優良組合として鍋北、砂一、浜表、杖川、山在、漁業組合（何れも一〇〇パーセント）の七納税組合を表彰、兼定町長から賞状ならびに報賞金が授与された。（写真は表彰を受ける砂一納税組合長）

納税百パーセントの七組合表彰

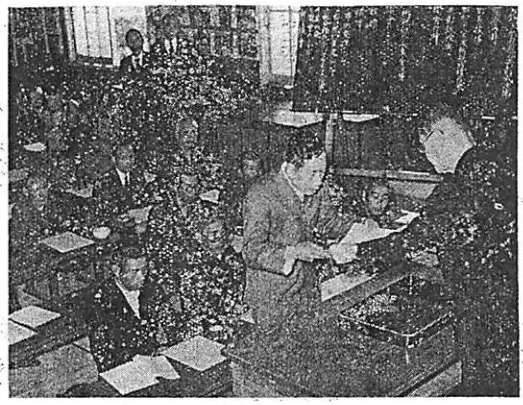

問題の焦點

アナタは合併をどう思う？

現今、各地の話題となっている町村合併問題も昨秋施行となった合併促進法に基いて着々と成果が挙っておりますが、本町においても最近合併に対する研究熱がようやく高まりつつある現状であります。

いうまでもなく合併するとかしないとかまたするとすればどんな方法で、どんな条件に……という風に恰度適令にある人々の一生を左右する結婚問題と同じで一万町民がより五千七百万円の割当額が決定した。

☆合併促進研究のため砂田助役以下七名（主として町議員）で組織する第一班は（四月四日出発八日帰着）県の推せんする合併先進地岡山県玉島市（対等合併）ならびに邑久町（対等合併）をまた兼定町長以下七名の二行第二班は（四月九日出発、十三日帰着）本年四月一日吸収合併の八代市及び同じく四月一日施行武雄町を主体とする六カ町村対等合併の武雄市を視察

幸福に暮せるか否かを決める重大な別れ道となるわけで、それだけに慎重決定には慎重に慎重を重ねた上でなさねばなりません。町広報委員会ではこの問題がもつとも民主的にしかも適正合理的に処理出来るようにするため、広く町民皆さんの御意見を聞きたいと思いますので、合併問題について意見を御寄せ下さるよう御願い致します。

（但し十日は正午まで）

役場の執務時間変更

町役場ならびに町教委会事務局の執務時間が四月一日から当分の間次のように変更されました。

始業午前八時半、終業午後五時

29年度各種スケジュール

4月6日	百日咳予防接種（第一回）	（2）4、19（3）5、6
〃　7日	第一班種痘…秋穂13日	
〃　9日	町立阿知須学園入園式	
〃　10日	第6回婦人週間始まる（講演会、料理講習）	
〃　13日	農業大講演会（於阿小校）	
〃　17日	飼育牛結核検査（於浜庄橋）	
〃　20日	毛糸編み講習会（4日間）	
〃　下旬	町立ちどり保育園開所式、入園式	
〃　27日	乳幼児検診（28）井関	
〃　30日	固定資産税第一期分納期限	
5月1日	「白い羽根」百赤募金運動始まる（一カ月）	
〃　上旬	狂犬病予防注射ならびに飼犬登録	
〃	町民大運動会（於阿中グラウンド）	
〃　10日	腸パラチフス予防接種はじまる	（2）5、18（3）5、24
〃　中旬	郷土民芸コンクール（於阿小校）	
〃	定例町議会	
〃　19日	十七夜祭（恵比須神社）	
〃　30日	自転車、荷車税全期納入期限	
6月中旬	緬羊導入	
〃　下旬	農繁期托児所開設（1カ月）	
〃　30日	町民税第一期分納期限	
7月上旬	蝗虫一斉防除実施期間	
〃	ホルスタイン乳牛16頭導入	
〃　中旬	農業委員会委員選挙	
〃	商工業振興講演、生活改善講座	
〃　25日	梅雨あけ大掃除はじまる。	
〃　下旬	町立学園連成科修了式	
〃	定例町議会	
〃	第4回町長杯争奪町内野球大会（阿中、阿小）	
〃　31日	固定資産税第二期分納期限	
8月上旬	農業講座、青少年不良化防止講演会	
〃　中旬	周防灘遠浅部海区漁業調整委員選挙	
〃　下旬	町民税第二期分納期限	
9月上旬	第4回近郷青年野球大会（於阿中グラウンド）	
〃	ジフテリヤ予防接種（10月上旬までに終了）	
〃　中旬	結核予防接種（ツ反、BCG）及びX線撮影	
9月15日	敬老の日（記念行事）基本選挙人名簿作成	
〃　下旬	一般造林事業始まる…8町歩（砂防工事）	
〃	戦没者合同慰霊祭施行（於本龍寺）	
〃	定例町議会	
10月1日	「赤い羽根」共募金はじまる。	
〃　5日	郷社北方八幡宮大祭	
〃　中旬	秋季狂犬病予防接種	
〃　下旬	第3回町内野球大会、庭球大会	
〃　31日	町民税第三期分納期限	
11月3日	文化の日…文化祭（各種展覧会、記念講演会）	
〃　中旬	ソフトボールグループ大会	
〃　23日	勤労感謝の日（功労者表彰式、映画会）	
〃　26日	秋季全国火災予防週間はじまる	
〃	秋季定期種痘（1、2、3期）	
〃　下旬	定例町議会	
12月1日	年末たすけ合い運動はじまる	
〃　上旬	町内青年童謡研究発表大会	
〃　中旬	青少年林改良工事（植樹）はじまる	
〃　24日	農業祭（農産加工品評会）於阿小校	
〃　25日	町立学園連成科修業式	
〃	固定資産税第三期分納期限	
〃　28日	御用納め	
1月4日	業務はじめ	
〃　上旬	恒例消防出初式	
〃　15日	成人の日（成人式、祝賀行事）	
〃　下旬	徳山、宇部間駅伝競走（県・中国新聞）	
〃	町内囲碁大会、生活科学展	
〃　31日	町民税第四期分納期限	
2月上旬	町民一般寄生虫駆除運動（検便、駆虫薬剤）	
〃　中旬	定例町議会	
〃　下旬	町内一斉ネズミ駆除運動はじまる	
〃　28日	固定資産税第四期分納入期限	
3月1日	「みどりの羽根」緑化運動始まる（1カ月）	
〃　7日	春季火災予防週間はじまる	
〃　中旬	赤ちゃんコンクール、入学児童身体検査	
〃　20日	阿佐岐連合畜産共進会（於阿小校庭）	
〃　下旬	第五回町内一周駅伝競走	
〃	学園卒業式、町立ちどり保育園お別れ会	
〃	遺族及び遺児靖国神社団体参拝	

右へならって緊縮財政

二十九年度歳入歳出当初予算を決議

昭和十九年度才入才出予算町議会は三月廿二日から五日間の会期予定で臨時町議会場に招集されたが、まず初日廿二日午前九時兼定町長の緊縮財政に基く施政方針演説に引つゞき細田助役から才入、才出予算議案の説明自由の詳細説明を行つた。ついで廿三、四両日は各専門委員会、又は家庭審議のため休会。廿五日午前九時議会は再開され二日間に亘り議案の逐条審議により活発な質問戦がくりひゞげられ、さすがは苦しい一万町民の合所を前うたけに真剣な取組みと熱心さが充分伺えたが、当日討議された質疑、意見要望の主な内容は次の通り

山本忠男議員　役場職員賞与が昨年に比べ大分増額されているが、その理由

細田助役　昨年度までは各賞目毎に分割計上されていた職員賞を補助金のないもの）一括役場賞に集めて計上したためである。

山本幸一議員　他の市町村では既に実施されている職員のベースアップが本予算案に計上されていないが何故か、また近く実施する方針か否か

兼定町長　近く他の市町村と同様に一月にさかのぼり実施する予定である。

助役　町長が選任し、各界の代表者で構成され、種々の広報計画町広報紙発刊に際しての適正を図る審議などが主な仕事である内容について説明願いたい。

中本副議長　広報委員は誰が選任するか、またこの委員会の運営定である。

河村金作議員　本町役場建物は老朽危険を伴い他町村と比較してもあまりに貧弱な庁舎である。せめて今年度は昨年繁地した場所に宿直室、小会議室でも建築する計画はないか。

助役　合併問題も直面に迫つており今暫く保留したい。

総額5,796万圓

山本幸一議員　昨年度阿小校にはあつたが本年の井関小学校六〇周年記念の補助金が計上されていないが如何。

助役　事業の具体的計画が樹立されて予算化する予定である。

上野議員　三〇万円の公民館建築整地費の場所はどのあたりが予定されているか。

助役　まだ本格的な計画はされていないが現に近いところがいいと思われる。

河村菊熊議員　中学校の講堂を早急に建築の意図はないか。

町長　必要である事は重々承知しておるので出来るだけ早く実現するよう努力したい。また公民館の大講堂という事も関連した上での計画が樹てたい。

消防機構の改革を早急に

中本　消防自動車購入費二百万円はどんなものを購入する計画か

助役　これは起債ならびに国庫補助の見通しがつかなければ購入出来ないが、最悪の際には最少限度に出来る範囲の機動力を整備し同時に現在の消防組織を合理的に改革する。

中本　これが実施と併行して早速現在の機構が合理化されるだろうが、どのような機構改革が計画されているか

助役　まず機動力を拡充したのち最少限の人員で最大の効果という事がネライで現在の一、二、三部の町営消防分団を発展的解消し、町設と私設消防隊に分ける計画である。

中本　消防自動車購入費二百万円は何人くらいの人員で運営するか

助役　現在の人員は一、二、三部の町営消防分団を発展的解消し、町設と私設消防隊に分ける計画である。

中本　消防自動車購入費二百万円はどんなものを購入する計画か

助役　これは起債ならびに国庫補助の見通しがつかなければ購入出来ないが、最悪の際には最少限度に出来る範囲の機動力を整備し同時に現在の消防組織を合理的に改革する。

中本　これが実施と併行して早速現在の機構が合理化されるだろうが、どのような機構改革が計画されているか

助役　まず機動力を拡充したのち最少限の人員で最大の効果という事がネライで現在の一、二、三部の町営消防分団を発展的解消し、町設と私設消防隊に分ける計画である。

中本　何人くらいでも機構改革が先決問題で起債、補助とも執行部に於て万全の努力をして貰いたいが、この組織の改革をなるべく早急に助行し人件費その他の余剰費用を他の事業費に向けて貰いたい。

同　道路維持修繕費のうち側溝問題について昨年の継続であつた砂合の側溝車業が欠付ていいるが花崗岩の産出その他直接の役目を持つ砂合を重点的に考慮願いたい。

助役　種々の状況により実施困難な場合も多いが、とにかくほんとうに必要と思われる地元民の熱意がほとばしり、且つ協力する気持が現れておれば予算の許す限り最善を努力したい。

山本忠　砂合の側溝などれだけの効果が表れているかは現場をみれば直打は解る。また同時に地元民も現在では心から感謝している。今年もぜひ継続して実施されるよう強く要望する。

中本　農道工事に対する補助が昨年に比べ減額され、二五万円となつているが、農業振興上、重要な事ともなるこの補助金を昨年と同額までにならぬか。

川崎経済課長　二十八年度に申請があり、未だ施行されない事業のみ分けをこの当初予算に計上する点に止めたが、今後の推移状況判断により追加したい。

中本　中学校の備品費に三七万六千円計上されているが、一応中学校の特別教室の備品は済んでいるように思われるし、この内訳はどんなものか。

助役　主として、電蓄、その他理科器具などで検討の上、最低必要額と思われる。

工藤議員　青年学級助成金が、今後入面に計上されているが、今後青年教育に対してどんな方法が講ぜられているか。

助役　この助成金は現在の学園に対するものであるが、逐次本格的な青年学級対策の方向へ進みたい。

山本幸一　昨年度阿小校にはあつたが本年の井関小学校六〇周年記念の補助金が計上されていないが如何。

助役　事業の具体的計画が樹立されて予算化する予定である。

上野議員　三〇万円の公民館建築整地費の場所はどのあたりが予定されているか。

助役　まだ本格的な計画はされていないが現に近いところがいいと思われる。

河村菊熊議員　中学校の講堂を早急に建築の意図はないか。

町長　必要である事は重々承知しておるので出来るだけ早く実現するよう努力したい。また公民館の大講堂という事も関連した上での計画が樹てたい。

岡山墓地の新設

上野　町立保育所の運営について説明願いたい。

大森社会係長　保育所は独立採算制で補助対象児童の国庫8割、県費、町費、各々1割と保護者から納入される利用料（月謝一金額負担額一カ月約八七〇円）の合計収入額から保育所経費に要する支出額を差引くと、ゼロになるという勘定。

上野　岡山墓地の移転補助費を削減し、その反対に道路を増した理由。

助役　道路と整地に重点を置き、移転はその次に来る問題と考えられるので変更した。

今井議員　墓地は区割制にするのであれば、段階的の整地でなく一度に全般的にわたり整地すべきである。

山本忠　今年はじめて設けられた農政活動費は原案一万七千円で完遂出来るか。

山本幸（産業委員長）　主として米価値上げ促進運動などの展開で大効果出来は云うまでもなく、これ以上の要求を欲するけれども他の産業費とのバランスから見て現行で了承したい。

中本　防除機購入費四三万円では一応全般的にわたり整地すべきである。

山本忠　今年はじめて設けられた農政活動費は原案一万七千円で完遂出来るか。

山本幸（産業委員長）　主として米価値上げ促進運動などの展開で大効果出来は云うまでもなく、これ以上の要求を欲するけれども他の産業費とのバランスから見て現行で了承したい。

中本　防除機購入費四三万円では満足すべき金額か。

産業委員長　本町に必要な防除農薬購入代は年間三百万円を要しこの約三分の一に達する助成金となるため緊縮財政上からみて結構だと思う。

商工業発展策に熱を

山本忠　町長の方針である産業の振興も今年度は相当緊縮されていることは仕方のないことだが今年も商工業者に対する予算計上が依然少額なのは何故か、殊に今年は中小企業の救済対策は必要と思われるが商工業に対する程度整備が出来るか。

助役　町内一斉防除作業実施によつて万全の防除態制圏内に置くため必要購入動力機購入額である

中本　農業購入助成金八二万円は満足すべき金額か。

産業委員長　本町に必要な防除農薬購入代は年間三百万円を要しこの約三分の一に達する助成金となるため緊縮財政上からみて結構だと思う。

中本　漁業設備補助五〇万円が計上されているが、今までにおける効果について伺いたい。

工藤　最近の収穫高上昇から見ても相当な効果が認められる。質問の新しい漁礁、古いものには一応関係ないように思う、近く瀬戸内海水産試験場で今まで沈殿された漁礁に対して海中撮影が計画されているのでその効果が期待される。

中本　現在までの導入乳牛の成績はどうか。

産業委員長　新生計画により導入した乳牛を飼育しているものは現在二〇頭に達している。何れも発育は非常によく、昨年導入した乳牛は現在種付中であり、来年頃には搾乳出来るものと思われる。また将来本町に酪農工場を設置するようにしなければならないが、そうなれば、牛乳などは町民には他の製品よりも一ないし二割は安く供給出来るものと確信する。尚今年は国、県の助成に併行して七分五厘補助を委員会では妥当と認めた。

竹本議員　二十八年度の徴税成績を伺いたい。

伊藤税務課長　昨年末では調定額について九八パーセントの成績を挙げている。

このあと引つゞき総括質問に入つたが、中本副議長から、本案の適否も追加更正されるであろうと話合つている。

山本幸　砂防工事について県直営町営事業の人夫待遇よいのに比べ町営事業が賃銀なので林野委員として業務がやりにくい。これについて町予算をもう少し増加することは出来ないか。

町長　現在ではどうにもならないが、県道営事業を町へ委託して貰うよう運動中である。

中本　漁礁設備補助五〇万円が計上されているが、今までにおける効果について伺いたい。

工藤　最近の収穫高上昇から見ても相当な効果が認められる。質問の新しい漁礁、古いものには一応関係ないように思う、近く瀬戸内海水産試験場で今まで沈殿された漁礁に対して海中撮影が計画されているのでその効果が期待される。

中本　現在までの導入乳牛の成績はどうか。

産業委員長　新生計画により導入した乳牛を飼育しているものは現在二〇頭に達している。何れも発育は非常によく、昨年導入した乳牛は現在種付中であり、来年頃には搾乳出来るものと思われる。また将来本町に酪農工場を設置するようにしなければならないが、そうなれば、牛乳などは町民には他の製品よりも一ないし二割は安く供給出来るものと確信する。尚今年は国、県の助成に併行して七分五厘補助を委員会では妥当と認めた。

竹本議員　二十八年度の徴税成績を伺いたい。

伊藤税務課長　昨年末では調定額について九八パーセントの成績を挙げている。

このあと引つゞき総括質問に入つたが、中本副議長から、本案の適否について、ちくいち計数的な賛成演説が行われた。

かくて五日間に亘つて慎重審議を尽された二十九年度当初予算案五、七九六万円は遂に原案通り満場一致可決確定した。

予算内容の主なもの

（単位は万円）議会交際費一五、町長交際費一八、三輪車購入五〇、テープレコーダー購入二二、消防自動車二〇〇、用水池施設交付金三〇、寺河内ほか11件側溝工事四六、野口線ほか4件道路改修七〇、西条地盤沈下ほか9工事二三二、農道工事補助二五、阿小校舎改築三〇〇、井小校舎改築三〇〇、公民館建築二三〇、遺族援護八、保育所設置二二、墓地移転七、防除機購入四三、山林苗木代七四、農薬購入助成金八二、耕土壌養助成四八、副業奨励交付一〇、畜産振興交付八、商工振興助成一〇、漁業振興助成五〇、阿小校土地一〇、財産災保険料一二、起債利子8件三五、納税報償二〇、特別徴収交付一六、先進地視察旅費一〇、防犯協会寄附一六、

ベビー・アジスには美智子ちゃん

てんやわんやの赤ちゃん大会

ことしのベビー・ナンバーワンを決定する赤ちゃんコンクールは三月十八、九の両日午後一時半から町公民館で対象廿八年中に出生のものの一九六名が参加、付添いのお母さんの気も知らないで得意のソプラノを張りあげて泣くワ、わめくワ、オシツコするワ…のてんやわんやの大さわぎの中で厳正な審査を行つたが、本年度開れの

ベビー、アジスには岩西町上野美智子さん長女美智子ちゃん（8カ月）が選ばれた。以下当日の入賞者は次の通り

一等　岩西町・上野美智子（美長女…八カ月）

二等　長表、松崎J（茂二男…十カ月）

三等　恵比須、塩見恵子（和美長女…六カ月）

四等　野口、福永宏（清二郎長男…三カ月）

五等　東、村田千代子（美長女…七カ月）

六等　小東、細田博（定人二男…十一カ月）

なお第一位美智子ちゃんの体重、身長を同月の標準に照合してみると（カツコ内は標準）

体重九・五キログラム（七・五）

身長六九センチ（六六・三）

【写真は入賞の喜びも泣きシャクる赤ん坊】

みんなの力で明るい町

ズッとよくなった検挙率

昨年四月から本年三月までの一カ年間における当派出所管内（阿知須町、東岐波村）の刑法犯発生は二一六件で、このうち検挙したものが一四六件（六二名）で七八パーセント強という成績が表われていますが、この内訳を見ますと、

種別	発生数	検挙(人員)
窃盗犯	一三〇	九六(六六)
凶悪犯	一二(一〇)	一〇(一〇)
暴力犯	一〇	一〇(一〇)
知能犯	一三	一三(一〇)
風俗犯	一	一(一)
その他	一四	一四(一〇)
計	一六一	一四六(一〇六)

（註　凶悪犯とは強盗、強姦、放火、殺人など）

となり、これを昨年同期の窃盗犯六七、凶悪犯八、合計七五件の発生件数に比べ、何れも増加しては いますが、検挙率は町民皆様の御協力によりまして窃盗犯としても超スピード検挙処理という好成績をおさめることが出来ました。今後も為め一層の御支援、御協力のたゞきまして本町から一人の犯罪者、一人の被害者をも出ないようお互いにそつて防犯に努めましょう。（阿知須警部派出所長）

昭和29年度經常歳入歳出予算額

（29・4・1、現在）

歳入の部

科目	本年度予算額	前年度予算額	比較増減	比率
町税	17,164,562	16,456,949	707,613	29,62
地方財政平衡交付金	3,244,000	3,677,000	△ 433,000	5,60
公企業及財産収入	19,504,688	9,525,964	9,978,724	33,65
分担金及負担金	528,370	333,989	189,381	0,91
使用料及手数料	713,300	648,100	65,200	1,22
国庫支出金	6,387,853	4,802,948	1,584,905	11,02
県支出金	1,113,502	2,513,775	△1,400,273	1,92
寄附金	100,000	208,100	△ 108,100	0,17
繰越金	500,000	243,739	253,261	0.87
雑収入	2,758,334	3,879,167	△1,120,833	4,76
町債	5,948,000	1,900,000	4,048,000	10,26
計	57,962,609	44,197,731	13,764,878	100,00

歳出の部

科目	本年度予算	前年度予算	比較増減	比率
議会費	876,590	862,689	13,901	1,51
役場費	9,442,405	7,773,094	1,669,311	16,29
警察費	3,320,310	2,516,522	803,788	5,73
消防費	4,818,250	7,068,652	△2,250,402	8,31
土木費	3,712,860	3,876,554	△ 163,694	6,41
社会及施設費	1,009,980	961,688	48,292	1,74
保健衛生費	5,997,117	6,962,218	△ 965,101	10,35
産業経済費	412,498	697,156	△ 284,658	0,71
産業調査費	51,280	224,301	△ 173,021	0,09
税務費	170,650	393,804	△ 223,154	0,30
選挙費	465,685	305,678	160,007	0,80
公債費	1,163,200	1,743,955	△ 580,755	2,01
諸支出金	26,200,784	10,361,692	15,839,092	45,20
教育費	321,000	449,728	△ 128,728	0,55
予備費	57,962,609	44,197,731	13,764,878	100,00

◉備考　△印は減を示す

外觀よりも實質的に

萩・三隅など視察を終えての反省会

公民館建設 〝遅すぎる明日では遅すぎる〟

平和な春風に花も心も溶け込んだ快晴の三月十三日。兼定町長はじめ町会議員、町教育委員、公民館運営審議委員、各種団体役員など一行四十五名は働く者の郷土を興す公民館の施設、活動状況を調査見学のため先進地萩市公民館と定評ある三隅町ならびに萩市公民館へ向つたが、視察によつて各人の心のカメラに納められた貴重な収穫を基に、各々の角度から批判検討し、以て一万町民の憩いの場所として、福利の増進、生活の根拠ともなるべき独立公民館の建設に寄与せん三月三十日午後一時半から町公民館に関係者参集し、視察反省会を開催。以下当日意見発表された反省会模様の主なものを拾つてみる。

▲先進地公民館視察計画はどうであつたか。

酒井　有益で大変勉強できたことを喜んでいる。

酒迎　漁業青年の活動状況が知りたかつたが、時間がなく調査できなかつたことを残念に思う。

岩崎　無理なスケジュールで詳細に知ることが出来なかつたが、執行部諸氏の労苦に感謝している。

▲先進地の視察を通じて本町の公民館活動について

中尾定　先ず具備した独立公民館を建設しなければということを痛切に感じた。

岩崎　三隅町は農業主体、阿知須町は勤労者を主体とするように生活環境が全然当てはまらぬので、例えば図書館に重点を置くとか、または婦人会、青年団とタイアップして結婚簡素化促進とか本町において市のある運営法を考えるべきである。

村田　大変参考にはなつたが、予算面から考えて、必ずしも三隅町のように立派な施設でなくとも実質的に完備した方がよいと思う。また町民が野良着のまゝ気易く寄りつく、つまり民情に即するということが第一条件だと思う。

酒迎　三隅町は女子部が殊に活発且つ真剣だつたと思うが、本町の公民館活動にも女子がもう少し活発になるよう進めたい

▲独立公民館設置について

岡本　町付合併が急速に進展しつつある今日、公民館は適正な存論を把握する重要な機関である又飛躍途上にある町立学園なども教育が狭隘となるなど嬉しい悲鳴をあげているが、公民館が出来ればその一角に移転して、より以上の効果を発揮する事と確信する。何かとしても一日も早く独立公民館の建設を要望する。

工藤　町当局への全面依存主義を改め町民の熱意のほとばしりの寄附運動展開などにより早急に設置を啓蒙すべきと思う。

酒井　公民館建設に当つてはまず専門委員会を設置して充分研究促進すべきである。

村田　設備の問題として砂場や滑り台もあれば婦人などは子供を連れて気軽に遊びに行かれる

亀谷　青年学級が充実すれば子女の教育が非常に合理化され家庭の負担も軽くて助かるので早く実現出来る事を強く要望する

片山　本館設立と同時に分館活動も強力に推進して頂きたい。

酒迎　分館として小古郷会館などを現在の建物を有意義に使つたらよいと思う。

岩崎　建物としては大講堂の建設が先決問題で色々の理想は沢山あるけれども先立つものは金なので、まず実質的に活動する事が大切である

▲設置の場所としては?

酒井　地理的の中心というよりも人口密度の中心というつた所が適切で利用度も多いと思う。

岡本　本質的には公民館と中学校とは相違するが、青年学級などは教育の体系から行くと中学校に附属したのがよい。そのため県道から相当離れて騒音もなく静かな中学校附近が適地だと思う。更に誰でも気軽に運動が出来る運動場も欲しい。

岩崎　中学校附近は結構な場所だが道路をもう少し改良し、出来れば道路に桜か柳を植樹すれば尚更ら結構。

中尾定　建設については、まず農地関係の手続きを完了した後でなければひどい事になる。よい例として佐波郡や小郡町等は今でも手を焼いている有様だ。本町も慎重を期さねばならない。

中尾教委（司会者）　どうも有難うございました。ではこの辺で……。

出席者

中尾正一（教委長）中川仲之進（教委）田中三郎（同）岡本能亮（阿小校長）酒井昇平（阿中PTA会長）岩崎繁一（審議委員）中尾定雄（同）酒迎直義（漁業青年団長）工藤一之進（漁協組合長）上野静みどり（阿連婦団員）上野静枝（同）伊藤よし江（井婦会長）村田つえ子（阿婦会長）片山ハル（井婦副）亀谷静江（阿婦同）釈野章岳（審議委員）伊東藤一（農協常務）藤谷社教係長、大村学教係長

（モデル公民館という名の三隅町公民館全ぼう）

▲先進地公民館視察計画はどうであつたか。

酒井　有益で大変勉強できたことを喜んでいる。

酒迎　漁業青年の活動状況が知りたかつたが、時間がなく調査できなかつたことを残念に思う。

岩崎　無理なスケジュールで詳細に知ることが出来なかつたが、執行部諸氏の労苦に感謝している。

▲先進地の視察を通じて本町の公民館活動について

中尾定　先ず具備した独立公民館を建設しなければということを痛切に感じた。

岩崎　三隅町は農業主体、阿知須町は勤労者を主体とするように生活環境が全然当てはまらぬので、例えば図書館に重点を置くとか、または婦人会、青年団とタイアップして結婚簡素化促進とか本町において市のある運営法を考えるべきである。

村田　大変参考にはなつたが、予算面から考えて、必ずしも三隅町のように立派な施設でなくとも実質的に完備した方がよいと思う。また町民が野良着のまゝ気易く寄りつく、つまり民情に即するということが第一条件だと思う。

酒迎　三隅町は女子部が殊に活発且つ真剣だつたと思うが、本町の公民館活動にも女子がもう少し活発になるよう進めたい

▲独立公民館設置について

岡本　町付合併が急速に進展しつつある今日、公民館は適正な存論を把握する重要な機関である又飛躍途上にある町立学園なども教育が狭隘となるなど嬉しい悲鳴をあげているが、公民館が出来ればその一角に移転して、より以上の効果を発揮する事と確信する。何かとしても一日も早く独立公民館の建設を要望する。

工藤　町当局への全面依存主義を改め町民の熱意のほとばしりの寄附運動展開などにより早急に設置を啓蒙すべきと思う。

酒井　公民館建設に当つてはまず専門委員会を設置して充分研究促進すべきである。

村田　設備の問題として砂場や滑り台もあれば婦人などは子供を連れて気軽に遊びに行かれる

亀谷　青年学級が充実すれば子女の教育が非常に合理化され家庭の負担も軽くて助かるので早く実現出来る事を強く要望する

片山　本館設立と同時に分館活動も強力に推進して頂きたい。

酒迎　分館として小古郷会館などを現在の建物を有意義に使つたらよいと思う。

岩崎　建物としては大講堂の建設が先決問題で色々の理想は沢山あるけれども先立つものは金なので、まず実質的に活動する事が大切である

▲設置の場所としては?

酒井　地理的の中心というよりも人口密度の中心というつた所が適切で利用度も多いと思う。

岡本　本質的には公民館と中学校とは相違するが、青年学級などは教育の体系から行くと中学校に附属したのがよい。そのため県道から相当離れて騒音もなく静かな中学校附近が適地だと思う。更に誰でも気軽に運動が出来る運動場も欲しい。

岩崎　中学校附近は結構な場所だが道路をもう少し改良し、出来れば道路に桜か柳を植樹すれば尚更ら結構。

中尾定　建設については、まず農地関係の手続きを完了した後でなければひどい事になる。よい例として佐波郡や小郡町等は今でも手を焼いている有様だ。本町も慎重を期さねばならない。

中尾教委（司会者）　どうも有難うございました。ではこの辺で……。

目標額六万四千圓達成に

無人スタンドも一役〝白い羽根〟募金運動

ソ連地区邦留邦人引揚げ促進、不時の災害で生活に困つた人、病気で困つた人などを救うために今年もまた〝白い羽根〟日赤募金運動がはじまります。

五月一日から三十一日までの一カ月間が運動期間で街頭募金（無人スタンド）戸別募金、興行募金などの方法により目標額六万四千円（一世帯当り四十五円）を達成せねばなりませんが、皆さんの心からなる御協力を切に要望致します

靖國の遺兒 涙の對面

本年靖国神社団体参拝（今額町費）のため本町遺児代表孫本聡次（阿目四）中村孝子（郷北）西田裕治（砂台）藤沢光子（飛石）何れも阿中校三年生）の四名は三月二十七日臨時列車で上京。靖国社頭にぬかずき記憶も薄く神と祀られた父との涙の対面で現況報告と賞福を祈り五泊六日の日程を終え四月一日無事帰着したが同君たちは当日の感想を次の如く綴つた。

靖国神社参拝のこの感激と光栄を胸に靖国の父と再会した時：或る日の母の話「お父さんは国のために死んだのだ。世間を憚ず、戦争の罪を悔め……」といつた語が頭の中にひらめく。

僕にも父があるのだ。彫なき父、心の父が…尊く心に刻み込まれた父の魂が……。

靖国の父との交流、父への報告「お父さん僕も母、兄、姉みんな元気で生活しています。僕も立派な日本人として世のため人のために役立つ人間となります」僕はこの誓いと同時に今日まで女の手一つで育てて下さつた母の恩も忘れません。こんなことを思いながら静かに默とうした。

婦人の任務は子女の教育

井関婦人会長　河野ムメ子

菜の花の黄に麦の緑が一面にくりひろげられて、田野は今心行くばかり春を謳歌致して居ります。折柄皆様御元気でそれぞれの道に御精進の事と御喜び申上げます。さてこの度は不肖私が浅学非才をも省みず井関婦人会長の席をけがしますについて、一言御挨拶申上げます。

私共の郷土阿知須も町当局の方々や町民各位の御努力に依りまして産業面に社会面に其の他あらゆる面に日々発展致して居りますことは、誠に喜ばしいことでございますが、今後尚一層の発展向上を期するには、吾々婦人部もその一部面を受け持ち他の団体と提携して、大いに協力しなければならぬと思います。婦人の最も重大な任務は子女の教育にあると思いますが、昨今の様な世智辛い世になりますと其の日其の日の生活に追われ、心の修養も怠り勝ちになり、殊に婦人は家庭にとじこもり勝ちで新聞雑誌にも縁遠くなり社会の情勢に遅れる様な有様で子女の教育にも不行届な点が多々あると思います。

これからの婦人はつとめて色々な会合にも出席致しまして、自身の修養を高め確固たる信念を以て子女の教育に当らねばならぬと思います。たゞ世俗的な立身出世に憧れて、人間的な成長と完成を顧う心を忘れる事のないよう充分指導してやり、立派な斉々正しい人間に育成し、よりよき阿知須町民として次の時代を背負う子等に育て上げねばならぬと思います。

阿知須町の婦人も共々に手を取り合つて互いに励まし合いこの大いなる責任を立派に果すよう努力いたし郷土発展の一助をなさねばならぬと念願するものでございます。

終りにのぞみまして、たゆみ勝な私を何卒御指導御鞭撻下さいまして此の一年をとこおりなく過させて頂きますよう御願い申上げて御挨拶と致します。

昭和29年度一般会計歳出豫算内譯表

号	節＼款	1.議会費	2.役場費	3.警察消防費	4.土木費	5.教育費	6.社会労働施設費	7.保健衛生費	8.産業経済費	9.財産費	10.統計調査費	11.選挙費	12.公債費	13.諸支出金	14.予備費	計	%
1	報酬	337,000	7,300			67,500			90,000							501,800	0,86
2	吏員給		3,442,920			1,155,288										4,598,208	7,94
3	給料		589,488			158,052	270,000		213,600							1,231,740	2,13
4	旅費	99,900	251,760	37,500	60,000	179,080	21,900	2,000	98,000	12,000	5,400	14,400		160,000		881,940	1,53
5	職員手当		1,633,579		80,150	544,422	85,600	2,000	96,280					16,000		2,458,031	4,24
6	雑手当	121,800	185,850	276,400		287,200	48,450	34,500	284,501	54,000	30,880	41,300		163,000		1,527,881	2,66
7	恩給費又は退職料		12,000	10,000												22,000	0,04
8	報償費		6,000	10,000				3,500	40,001	5,000				200,000		264,501	0,45
9	賃金				25,000	27,500		11,750	836,710	21,000		2,000		6,500		930,460	1,61
10	交際費	150,000	450,000			120,000			25,000							745,000	1,29
11	消耗品費	20,090	150,085	73,400		738,981	108,410	15,110	11,800	2,000	2,000	20,150		15,850		1,191,976	2,06
12	燃料費	24,000	174,000	78,000	34,100	197,700	28,104	40,200	47,550			2,900				592,454	1,03
13	食糧費	27,400	75,000	135,500	45,000	204,280	213,5201	23,000	92,001	15,000	8,000	22,000		45,000		905,701	1,57
14	印刷製本費	13,900	301,725	1,500	5,000	151,310	11,000	17,500	48,500			23,100		82,750		656,285	1,14
15	光熱水費		54,000	9,600		180,600	15,000		1,800							261,000	0,45
16	通信運搬費		119,000	10,000	240,000	129,900	15,000		27,200	5,000		1,800		2,000		549,900	0,95
18	広告料								17,000			12,200				29,200	0,05
20	借料及び損料		2,000	20,000		45,000	1,500	1,500	11,000	20,000		300		24,000		125,300	0,22
22	委託料				50,000		602,000		362,000	10,000				30,000		1,054,000	1,81
23	修繕料	18,000	166,000	150,000	2,000	519,500	15,000	21,500	1,000	20,000		1,000		3,500		917,500	1,58
24	工事請負費		20,000		3,638,000	19,375,000	2,115,000	350,000	1							25,498,001	43,99
25	備品費	22,500	795,750	2,057,600	12,000	1,288,410	10,000	90,500	448,600		1,000	21,000		32,600	三二・〇〇〇	4,779,960	8,24
26	原材料費		86,400	128,200	97,000	129,950		274,420	830,711	24,100				32,500		1,603,281	2,76
27	買上金							7,500	15,000							22,500	0,03
28	施設費				150,000				1	100,000						250,001	0,43
30	利子及び割引料												421,685			421,685	0,72
32	負担金補助及交付金	42,000	919,548	322,610	380,000	700,511	152,376	115,000	2,395,461		4,000	8,500		193,500		5,233,506	9,02
33	保険料								3,400	124,398						127,798	0,22
38	繰替金													15,000		15,000	0,02
39	賠償及び償還金												44,000	33,000		77,000	0,13
40	寄附金													168,000		168,000	0,28
43	予備費															321,000	0,55
	計	876,590	9,442,405	3,320,310	4,818,250	26,200,784	3,712,860	1,009,980	5,957,117	412,498	51,280	170,650	465,685	1,163,200		57,962,609	
	%	1,51	16,29	5,73	8,31	45,20	6,41	1,74	10,35	0,71	0,09	0,30	0,80	2,01			100,00

自慢の乳牛 ダンゼン 優秀
阿佐岐畜産共進會はずむ

阿佐岐連合畜産共進会は三月二十日午前十時から佐山小学校で開催され、三カ町村からの出品は予想外に多く集り盛況裡に終了したが本町からの出品大家畜は入賞点数の過半数を占め、特に自慢の乳牛は第一位から四位までの入賞十一点のうち九点までを本町が獲得という好成績をおさめた。即ち本町関係の入賞したものは次の通り。

◎役馬の部
二等松崎信吉、三等福永辰治、四等藤井久市
二等中村一枝、三等渡辺光夫、松本哲一、四等原田忠二、宮木謙介
◎黒毛和種
二等藤好孫一、三等村出忠、四等岡本守、宮木寿　西村正一
◎乳牛の部
一等坂井為之進、二等伊藤正夫、三等正司金蔵、伊藤敬甫、井上伍一、四等山根茂一、山野新一、大田角太郎
◎褐毛和種
二等中村一郎、三等村出忠、四等

町政クイズ

第四回町政クイズを出題します。ハガキに解答、住所氏名を明記のうえ町役場社会係町広報編集部宛、締切四月三十日、正解者十名（多数の場合は抽せん）に記念タオル進呈。

【問題】
❶二十九年度歳入歳出当初予算額は？
❷滝礁とは何でしょう？
❸町広報は毎月何日に発行されますか。

新しい自治委員は？

年度が変つて部落によつては自治委員の更迭のあつたところもありますが、四月一月現在の各部落自治委員は次の通りです。

小東　縄中房一　小西　松本極雄
小南　山出真一　北祝　岡村大助
南祝　村重明治　東比須磯部清一
築地　林　南八　東　石田正美
縄南　江本兼雄　縄北　岡田蔵一
中村　杉谷宗次　西条　石川安一
寺河内上野征二　浜　藤永康治
砂一　吉野貫一　砂二　浜野俊男
砂三　新谷久雄　飛石　藤田康一
岩西　藤岡治郎　岩前　上野　仁
岩西即上野武一　岩辻　原野義輔
岩上　栗原鎮次　且東　原田武夫
且西　藤井　茂　且北　山野幹雄
門松　永山亀雄　岡　永山兼一
浜表　古谷今雄　赤迫飯田ヒサ子
井関　山田房一　野口　重永朝喜
杖川　丸山健次　河内　片山　博
源河　森重政一　向井関国東元夫
引野　藤重庄一　仙仕　末永治朗
宮畑　末広多郎

伸びゆく郷土

岩倉山の東ふもとには土を円錐形に盛った直径二間ばかりの掘穴が数箇残っている。風土記に依れば二千年前の墳墓だと伝えられているが明治維新頃、長州征戦の落武者たちの隠家となっていた説がある。内部は高さ六尺、広さ約一畳敷位となっているが今よりもひ分崩れてだん原形を止めているに過ぎな が文化財として保存価値の必要があるように思える。これも文化財の保存価値あり と思えるものに阿知須小学校の古風いかめしい校門がある。社寺の楼門を思わせるような代物だが、明治八年東条に設置された阿知須小学当時の遺物。とにかくこんな校門のある学校は全国官公立各学校のうち東京大学と阿知須小学校の二つきりということだから珍らしい

学園だより

◇阿知須中学校
児玉　哲夫（退職―九大学院）
林　愛子（秋穂小）
◎転入の部
◇阿知須小学校
藤永　真琴（東岐波小―山口師範一部卒）
渡辺　健（新任―山大教育学部卒）
佐々木光枝　西岐波小―山口師範卒）
◎転出の部
歌田　玉久（山口大殿小）
古浜　利子（宇部岬小）
伊藤　真子（東岐波小）
東山　久子（筮諏：東岐波小）
◇阿知須小学校
児玉　哲夫（退職―九大学院）
林　愛子（秋穂小）
◎転入の部
◇阿知須小学校
藤永　真琴（東岐波小―山口師範一部卒）
渡辺　健（新任―山大教育学部卒）
佐々木光枝　西岐波小―山口師範卒）
◎転出の部
歌田　玉久（山口大殿小）
古浜　利子（宇部岬小）
伊藤　真子（東岐波小）
東山　久子（筮諏：東岐波小）

☆町立学園では、新学期に備えて予てから生徒募集中のところ応募みな生徒数は和裁部本科二五研究科二、洋裁部本科七、研究科四、速成科一六、計五四名に達したが、入園式は四月九日午前十時から阿知須小学校で開く。

☆町立三校の年度末教職員異動は新任一名、転入三名、転出一名退職一名であるが、各校別の内訳は次の通り。

☆本年度阿中校を巣立つた生徒のうち高校進学者は一五一名に及んだが各校別に見ると次の通り（カッコ内は女子）
山高八（五）宇高三（十三）山農十名（四）宇工十、宇商八、宇農八、宇部学園（二十四）香川（九）鴻城二十五、野田（五）中村（十一）市立宇部商八

☆町立ちどり保育園では二月十一日建築着工以来竣工を急いでいたが近く完成の見込みとなり、四月五日開設予定も工事順延のため変更、開設式ならびに入園式も近く挙行の予定。

☆本町出身者の本年度大学合格者の氏名は次の通り判明した（カッコ内は部落と出身校）
九大理学部松井忠雄（井関、山高）同志社大学部小池敏夫（門松、山高）東京工大藤井宏三（門松、山高）山大経済学部徳田文男（門松、山高）同工学部松井忠雄（前掲）同教育学部藤村馨（縄北、山高）同塩谷正雄（南祝、山高）立命館大松重仁（西条、山高）大阪工大本永貞夫（浜、宇部工）鈴ケ嶺女大亀村美江（浜、野田高）山口女大伊東礼子（且、山高）同竹原美代子（門松、山高）山短工大長田島一（上西、宇工）近畿大藤出要（飛石、宇高）

毛糸刺繍で新会員講習会
公民館毛糸刺繍科では新会員講習会を四月二十日から四日間、町公民館で開く。なお会費は無料、講習生多数の参加をのぞんでいる。

職員異動

（三月三十一日付）
○町役場の部
依願退職　伊藤　信一（施設係）
○町教委事務局の部
依願退職　大村宏次（学校係長）

子供のしつけ

保育園や学校から帰つたら必ず手を洗う習慣をつけてやりましょう清潔好きにすることは幼児期のしつけの根本です。保健の問題以上に道徳も美感もそこから出発します。食事の前、おやつの前、読書の前に手を洗わせるよう心がけます。特に指をきれいにさせることと、洗つた後で、乾いたきれいな手ぬぐいかハンカチでよくふきとることをしつけましょう。指先をきれいにしようと思う心は、手を、からだを、服装を清潔にする態度が、育まれてくるのです。

手を洗う習慣

素直な子

破つた時には「お母ちゃん、ご本を破つたよ」と素直に言い、お友だちが破つたのでも「ご本が破れたよ、キレイにして…」とお母さんに修理をたのみます。お母さんはどんなに忙しくても「あーらそう…。ハイ。すぐもとどおりにしてあげましようね」と、気がるに引受け、時には正ちゃんといつしよに、セロファン紙でていねいにつくろつてくれます。すべてがこのとおりですから、正ちゃんは近所のお家でも「オバちゃん、ボク障子を破つたよ」と正直にゴメンなさいをします。

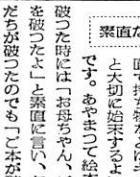

正ちゃん（男五才）は素直に持ち物などはキチンと大切に始末するよい子です。あやまつて絵本を破つたときは、ごまかしたりしないで、お母ちゃんにすぐ正直に申し出ることです。

西展・農業講演など

▽栗林画伯個展△
四月八、九、十、十一の四日間、公民館で本町岩倉出身の光風会員栗林画伯（旧姓石川も・阿小教官）の個展を開催するが、一般多数の参観がのぞまれている。なお当日の出品数は本町関係の作品のみ。

▽農業大講演会△
四月の巡回視聴覚教育映画会は二十六日阿小校、二十七日井小校で開催する。なお当日の出品数は本町関係の作品のみ。

▽農業講演△
全国愛農会理事（農高校長）近藤正氏を招き四月十三日午時一時から阿小校講堂で、演題〝今後の農業経営について〟の農業大講演会をひらく。

▽巡回視覚映画会△
四月の巡回視聴覚教育映画会は二十六日阿小校、二十七日井小校で開催する。なお当日の出品数は本町関係の作品のみ。

4月中の公民館行事

○松竹作品「日本の悲劇」
○脱日日記（文化映画）
○農業大講演会△
○農業、町ならびに公民館共催、
○農業風景をはじめ二十五点に達するが氏の力作は中央画壇でも名声を博し日展はか入選作は多数にのぼつている。
○農業風景をはじめ二十五点に達するが氏の力作は中央画壇でも名声を博し日展はか入選作は多数にのぼつている。
○農業大講演会△
○農業、町ならびに公民館共催、
○農業風景をはじめ二十五点に達するが氏の力作は中央画壇でも名声を博し日展はか入選作は多数にのぼつている。

日チームに初の凱歌
ヤツパリ雨だつた〝町内驟傳〟

春の名物、町長待望の第四回町内一周駅伝驟走は二月廿八日（日曜日）午前十時半駅を渡るサイレンを後に早朝来降りしきる春雨を衝いて町役場前を一斉にスタートした総選手十二名によつて熱戦の火蓋は切られた。

1区（玉川、2区妙合、345位小古郷とトツプは転々と接戦を物語り、6区に入るやぐんぐん頭角を表わした昨年優勝引野チームがトツプとなり、そのまゝ押切るかの如く見えたが、且区兼重君の力走めざましくゴール五百米前でトツプを奪い、かくて三連勝の夢を誇つた引野軍を完全にヤツトアウ

し黒々と浴衣を羽織った観衆の拍手を浴びながら、堂々とゴールイン。茲に歩出した且チームに初の凱歌はあがつた。

なお本年は選手諸君の奮戦により好記録を続出、第一位の所要タイムは一時間一七分四五秒で、昨年の一、二、三八を三分五三秒と上まわつたが、当日の団体及個人成績の優秀なもの次のとおり。

団体賞
一等　且チーム（一・一七・四五）（重村、北野、兼重、増野、藤井、兼重敏）
二等　引野A（一・一八・一〇）
三等　玉川（一・一八・五四）

個人賞
四等　小古郷（一・一〇・三三）浜一（一・一一・三二）
五等　且チーム（一・一七・四五）
第一区　水本宏（本川八・〇五）
第二区　田村三夫（浜一〇・二七）
第三区　金里千之
第四区　古川幸雄（玉川九・五〇）
第五区　林鶴男（細田一・三四）
第六区　兼重敏明（且一・六・三八）
（写真は且区兼重君のゴールイン）

家庭欄

ハイシライス

材料（五人前）一六五円
玉葱2個、トマトケチャツプ小一本、白米五号、牛肉二〇匁、メリケン粉大さじ五杯、ソース、油またはバター、塩、胡椒少々

お料理と地伸し

作り方
玉葱二個を少さくみじん切りにしたものと肉を油でよく炒めて塩、胡しょう、味の素で味を整えておく。次にメリケン粉五杯をバターまたは油でよく炒めてソース、ケチャツプ、塩、胡しょう、砂糖に水コツプ一杯入れて全体によく混つたら先にいためた玉葱と肉を入れ暖いうちに御飯にかける

化繊の地伸し

布を裁断するとき地伸しするのは常識ですが、ナイロン・ビニールなどのような化学繊維は他の繊維のようにとつぶり水につけて地伸しする必要はありません。現在ではたいてい防縮加工がしてありますそこで先ず布地をひろげ、方べんなく霧を吹きかけ、吹き終つたらぐるぐるたんで風呂敷かタオルで包み二・三時間置き、余り熱しないアイロン（一二〇度位）で布目を整えます。なお同れの織物でも共通しますが柄物殊に格子柄などの場合、格子を合わせてピンで止めて地伸しをします、また編物は編を曲げないよう縮じゆらすることが大切です。

（阿連青女子部）

昭和28年の人のうごき（昭和28年12月31日現在）

人口			出生			死亡			出生と死亡の差	死産				婚姻	離婚	転入	転出
総数	男	女	総数	男	女	総数	男	女		総数	男	女	男女不詳				
8,994	4,366	4,628	176	78	98	71	33	38	105	2	1	1	0	108	10	498	597

昨年（27.12.31）と比べて……（カツコ）内は昨年数を示す。
▲人口、総数は4人増（8,990）　▲出生数……33人減（209）　▲死亡数……80人減（151）
▲死産数……3人減（5）　▲婚姻数……306組減（414）　▲離婚……4組減（14）
▲転入数……46人増（452）　▲転出数……19人減（616）

出生の部

父　縄納　出生児　部落
久永隼人　長男　啓人　浜
山野卯吉　長男　喜義　且北
長男　喜義　且北
長男　啓人　浜
長男　勢津子　井関
二女　勢津子　井関
長男　敬雄　寺河内
長男　敬雄　寺河内
長男　哲雄　浜表
長男　源七　且西
長男　源七　且西
長男　博　岡
二男　博之　岡
長男　茂　岩西
長男　厚　西条
長女　浮子　赤迫
長男　弘之　北祝

婚姻の部

菊井　康雄　寺戸　友子　砂三
村田　健一　伊勢本曾子　縄北
岡村規矩司　長男美千子　北川
上野　義明　小林　信子　縄北
石丸　昭夫　上野　直枝　岩西前
西村　監治　佐竹　稔子　砂三
西岡　一郎　祇園　民子　小西
田辺　敏彦　田辺恵美子　岩西

死亡の部

死亡者　年令　死亡月日　部落
福島　光枝　36　3・2　岩辻
渡辺　早苗　8　3・3　小東
中村　砥介　69　3・2　恵比須
中村　小一郎　78　3・16　砂三
小林チセコ　51　2・22　向井関
山田　フサ　82　3・3　岡
中本喜太郎　76　3・7　岩前
岡野　省吾　29　3・8　野口
西村　タミ　89　3・11　小西
網重　ヤナ　80　3・13　築地

ナサイを言います。お母さんは正ちゃんがまだ物心のつかないところから正ちゃんのよき理解者の立場で判断し物をこわした場合でも修理の出来るものは「ほーら、キレイキレイなつたでしよう」としかるずに、よいクセをつけるのに一生懸命でした。正ちゃんが素直で好感を持たれるのは当然なことです。