阿知須町広報

阿知須町役場発行
山口県吉敷郡
阿知須町
発行人　熊谷好太郎
編集人　大浜　武男

印刷所
宇部市東区五反田通
宇部新聞印刷所
電話 1755 1175

自分の名前は非確めて

町長リコールに持込まれた合併問題

署名簿縦覧期は7日間

解説

七月十日宇部合併派代表上重正一氏は「合併問題に関して町長の言動は町民を愚弄し、暴圧的行為をなした」など九項目にわたる理由のもとに署名収集委員一五二名の届出を添え町選挙管理委員会（委員長田中元男氏）に対し町長解定好太郎氏の解職（町長をやめさせる）請求書を提出したが、この請求書提出によって今後如何なる順序、どんな方法で進展して行くものかを簡単に述べてみましょう

この請求書提出後二十五日（昨日）の署名簿作成、五日間の閲名簿縦覧（以内に本町有権者五、一四六名（28.12.20確定）の三分の一（一七一五）以上に達した有権者による署名簿が提出されますが町選管委ではこの日より二十日間の中に、この署名簿が正しいか否かを厳重に審査し、このうち無効とされたものは場合によっては本人の出頭を求めて厳正に正否を審査します。そうして有効と認められた署名数が一、七一五名以上であれば之を受理し、更に以後七日間を署名簿縦覧期間として一般有権者（五、一四六名）の縦覧に供せられ不正又は異議ある場合、その期間中に本人から選管委へ異議の申立てを行い署名を無効とする事が出来ます。だからこの縦覧期間中は署名した人も果して自分の名前が名簿に明確に掲載されているかどうか、又万一反対に書いた覚えのない自分の名前が記されているような事はないか等を確かめる必要がありますから関係者は漏れなく同期間中に必ず閲覧されますよう。

追加予算114万圓を可決

更正　水害復旧費、筆置鏡購入費など

7月臨時町議会

七月臨時町議会は二十三日午前九時町議会場で開会。第二回追加更正予算などについて審議したが、提出議案ならびに内容次の通り。

▽歳入歳出追加更正予算（第二回）

▽阿知須町奨学資金条例設定について

七月水害復興対策として土路石川堤防補修費一八万円をはじめ

▽歳入二化めい虫や稲の害虫、葉の中に吸入っている害虫を駆除する特効薬として、「パラチオン剤」別名「ホリドール剤」が盛んに使用され直効を示していますが、薬の感覚がなく取扱い方を誤れば猛毒性のために人や家畜が思わぬ危害を受けますので、よくよく注意しなければなりません。この薬剤には粉剤と乳剤とがありますが、何れも浸透性が強く農薬水乳液では身体の皮膚面に附着してもひどい中毒を起し、またたく間に人命の奪われることもあります。本町ではこの薬剤の取扱は充分訓練を受けた指導員や防除班員がこれに当るため過去数年来とも危険事は殆んどありませんが、薬剤散布中にその附近の通行者や、川口で洗濯する人々に思わぬ迷惑の掛る場合があります。

八月二十日から二十七日までの間阿知須町一帯にかけて薬剤撒布を実施しますが、実施に先立っては附近に必ず赤旗を掲げるかまたは立札を掲げて危険地域を標示しますから附近の通行人、一般町民は指導員中「赤線区域」に立入らぬよう特に留意願がのぞまれます。

つよくのぞんでいます。

なお署名簿が提出されれば、縦覧期間が何等かの方法で町民一般へ通達されることになっていますが

『赤線區域』に立入らぬよう

8月20日から猛毒ホリドールの撒布

有効署名簿確定後六十日以内に愛々町長解職の有権者による一般住民投票が行われ、過半数により賛否が決定されます。

委員長に福岡氏再任

農業委員十三名を決定

町長の諮問に応じ農業振興に寄与する目的の農業委員会は七月十九日委員の任期が満了（二年）し、引続く第二回目の委員が選出されるところとなったが、選挙による定員十名の候補者届出は七月十三日の締切日までに定員の十名に留まったため無投票に終り全員当選。一方推せんによる委員三名選出については農協から福岡組合長、農業共済組合から伊東訓組合長、町議会から中村貞一氏がそれぞれ推薦され、就任を決定。茲に任期三年の新委員十三名による農業委員会が開催され、初の委員会を七月二十四日午後一時から町会議場で開いたが、委員互選により委員長には福岡友仁、委員代表として中尾定雄両氏が共に再任と決定。このあと選挙共本方針などにつき打合せを行い、委員会今後の活躍が大に期待されるところとなった。

【選挙による委員】

片山　信次45（河内、農業）
竹原　陽一50（門松、農業）
中尾　定雄49（南祝、農業）
吉村　久市62（飛石、農業）
富田　繁雄40（引野、農業）
壮岡　春市59（岩江、農業）
水本　忠雄44（非関、農業）
古川　辰夫46（長寿、農業）
原田平代治51（岩上、農業）
眞村　徳治50（且北、農業）

【推薦による委員】

福岡　友仁55（浜寿、農協常務）
伊東　陽一50（且北、農協常務）
中村　貞一49（仙石、農協職員）

町政クイズ

第六回町政クイズを募集します。今回はまた趣向を替え、本広報の隅から隅までよく目を通さないと解らない問題「校正さがし」で応募の方法は何時もと同じくハガキに解答、住所、氏名明記の上、一日、正解五名に賞品

【問題】

❶八月号本広報紙の中に誤字または活字の誤植など未校正箇所があれば指摘して下さい。（方法は何ページの見出し何の何段目何行の何という風に）万一完全なものであれば「校正なし」として下さい

❷町広報についての感想（簡単に）

町広報編集部宛、締切八月三十一日、正解五名に賞品

【問題】

能率的な治安を

警察部補派出所長　山根一男

警察法の劃期的改革により本年七月一日より新らたに自治体警察山口県警察の発足を見るに至りました。これに伴う今回の異動により私は当町警部補派出所勤務を命ぜられました。改革と申しましても制度上の改革で吾々日常の職務には何等従来と異る所はありません。今後共町民各位の公僕として民衆的しかも能率的な警察職責を全うして行きたいと念願して居ります。町民各位の絶大な御支援と御協力をお願いして簡単ながら就任の挨拶と致します。

職員人事

町では町長解職請求書提出に備み町選挙管理委員会事務局書記の増員のため七月十六日付で次の通り任命を行った（カッコ内は兼職）

片岡逸雄（総務課長）
西村智夫（総務課社会係）
土本源式（税務課税務係）
飯田宏志（経済課庶務係）
磯中正子（総務課庶務係）

学園だより

☆七月二十一日防府市で行われた県下中学校体育大会吉佐地区予選大会に出場した阿中校各部選手の活躍はめざましかったが、なかでも女子直球試合では開校三年三谷松恵さんの奮斗物凄く常々個人感勝をなしとげた。

☆山本阿中校長は過日丸塚古墳場を見学したところ隣附近は草深い感りたる有様。これではせっかくの文化財見学団も困るだろうと早速投期休暇を利用し、久永敬育刈率で同校生徒による沼路苗掃作業を行い、見るもスガスガしい奉仕を呈するに至った

トピックス

☆昨年三月赴任以来約一年有余、本町の治安行政に日夜尽瘁、町民から深く親しまれた阿知須警部派出所長上田警部補は今回の警察人事異動に伴い、その居も未だ暖まらない七月十五日小郡警察本署へ栄転されて、その跡出が惜しまれたが、所長後任として萩警察署から山根警部補47が七月十九月着任。今後本町の民主的警察行政のために氏の敏腕が期待されるところとなった。

☆町では二十八年度歳入歳出決算を主体とした臨時会計監査並びに定例会計監査を七月十六日午前九時から町会議場で行ったが

その結果は良好と認めるとの好評。

☆町公民館選挙管理委員会では七月三十一日開催の委員会で委員長には佐藤勝氏、同副委員長に山本隆弘氏を決定した。

海区漁業調整委員選挙

投票日　8月12日午前7時～午後6時
投票場所　漁業協同組合事務所
不在者投票期限　8月11日

明るい漁場はアナタの清き一票から

自衛隊員の募集

防衛庁では陸、海、空部隊の各2士（旧三等兵）を次の通り募集する。

▽募集人員　吉敷郡下で一〇五名
▽募集受付　八月十六日～九月三十日
▽応募資格　一八才以上三五才未満の男子
▽初任給　六、〇〇〇円（食事、被服官給）

八月三十一日は

町民税二期分納期限

完納は日掛け月掛け心がけ

御中元用のタバコは

ゼヒ本町内で買求め
皆さんの税金を一銭でも安くしましょう。

戦後主としてアメリカ政策下におかれた我国の社会環境はすべてアチラ仕立に変ぼうした。六・三制公民館設置の教育をはじめ交通、労働問題、税金などと数え切れない。これらのうち我国の民情にピッタリとないものも相当あるが人権が尊重され、文化水準の向上した事は申分がない事実だろう。これら目に見えない抽象的な輸入に伴い目新しい英語の言葉が我々日本人の生活の中にも随分侵入して来た▲例を挙げると教育語では、カリキュラム、ガイダンス、レクリエーション、社会用語にケースワーク、エチケット、アルバイト、テレビジョン、ハンスト（ハンガリーストライキ）リベート、リコールなどで新聞、ラジオ雑誌、会話等から常に我々は見たり聞いたりしている。つまり現在の我々の生活の中に結びついたものがあるといってもよかろう▲我国には何千年の歴かしい伝統を持つ国語よりないものがある。何も毛唐の舌を噛みそうな文句を真似に使う必要はない事だろう。成程もっと多くない事だろう。成程もっとも大切である。日本人が何もワザワザ難しい外国語を口にする必要は一応ないように思われるが……▲しかし元来英語の持つ意味の範囲は極めて広い。先日ある識者から「テーマ」という語を日本語に直訳すれば、何かと問われて一寸返答に困った。「演題」「題目」だけでは何んだか物足らず言葉の持つ真の意味が通じない気がする▲何も無理までして英語を用いる必要もなかろうが日本化した英語は生活の中に融け込まし、どしどし使いこなせるよう研究し、社会から立遅れぬよう文化国家再建に努力せねばならないと思う。

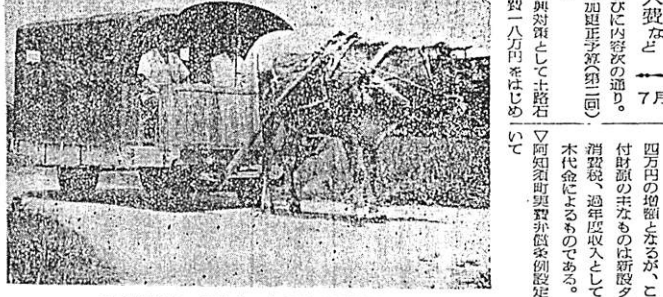

乗心地満点、新装なった8人乗り霊柩車

婦人会員は何を望む

盲點衝く『依存なくして自立主義』を

アンケート

婦人に参政権が与えられ、根本的に機構を改革、祖国日本の再建を常つて地道を堅実に歩みつづけ数々の実績を挙げて来た婦人会は現在の進言に満足すべきか、会員相互間は果してシックリいっているだろうか会員は婦人会に何を望み如何なる事を感じているか、町広報委員会ではこのたび、婦人会員の率直にして偽らざる意見と要望の声を聴き、今後婦人会発展の参考になればと、非関、阿知須婦人会員約百名から六テーマによるアンケートを行つた。

アンケート

❶あなたは現在の婦人会の在り方をどう思いますか。
❷あなたは婦人会の会合に出席したときどんな感じがしますか。
❸出席出来ない場合はどんな理由ですか。
❹婦人会のする事でよいと思われた事はどんな事ですか
❺こんな事はいけないから止めるとか或は改めたいと思われる事はどんな事ですか
❻これから先どんな仕事をするのがよいと思われますか

寄せられた解答は何れも活発なもい表現ぶりで、よい講師、視察旅行等と云っているが、注目すべきは職業を異にする地域で、紙面の都合上、すべての意見が紙上で発表出来ないためそのうち十数通のみを掲載するに過ぎないのが残念であるが、これを総合的に見ると、まず❶現在の婦人会の在り方をどう感じかについては現在のままでよいという意見が相半ばしている、❷婦人会々合に出席した時の感想では、出席率がよくない、時間励行、せつかくの講座も子供のさわぎで邪魔されるなど❸出席出来ない理由としては家族の病気、来客、農繁期、家庭の人々の理解がない❹婦人会の仕事でよい点は農繁期託児所開設、学校弁当の廃止、貯金、敬老会、婦人学級講座、共同購入❷改めたいことは会合には制服を用ゐ、視察旅行等となっているが、注目すべきは職業を異にする地域で、いわゆる生活環境の相異によって各人の意見もそれぞれ異っている事で、これはとりあなおさず「郷に入れば郷に従え」を物語り、その土地に適合した運営方針をとるべきだということを痛切に訴えている証左であろう。以下各人の解答を掲げてみよう。

時間励行は　是非（井婦—岡　四七才）

❶計画に積極性のある運営活動をすべきである。
❷出席率がよくない。時間励行が出来ない等から見て慨して熱意が足らぬように思う。
❸止むを得ぬ家事の都合
❹敬老会の催しはよいが、部落毎の親睦はやめ簡素師を雇った方がよい。
❺婦人会の手によって結婚改善を徹底的に行いたい。
（井婦—赤迫　三八才）
❻打ち解けた感じがない。
❼学校関係または病気。
❽挨拶合い運動、敬老会運動会
❾出席の際、上下の感じを捨て気持のよい親睦で楽席したい。
❿婦人の社会進出、社会勉強
食生活、結婚改善を徹底的に
（井婦—野口　二七才）
❶他力本願で自立意識のない者の集った消極的な在り方だと思う
❷徐々に依存せず一人々々の自覚を要する。
❸家庭的にまだまだ暖かい。現在の婦人の立場に拘束されている
❹生活改善講習会。
❺町や各団体の寄附行為を強制的に出来ない等から見て慨して熱意が足らぬように思う。
❻本町会員は家族が足りないのでこの種の講演会を設む。
（井婦—野口　四五才）
❶真の農村婦人館開館研究の要あり。
❷良いお話しも悪で聞かなければ実行は難しい。
❸田畑の仕事が多忙のため。
❹子供の教育に対する講演、料理
❺本町会員は家族が足りないのでこの種の講演会を設む。
（井婦—野口　四五才）
❶真の農村婦人館開館研究の要あり。
❷良いお話しも悪で聞かなければ実行は難しい。
❸田畑の仕事が多忙のため。
❹子供の教育に対する講演、料理
❺本町会員は家族が足りないのでこの種の講演会を設む。
❻婦人会の手によって結婚改善を徹底的に行いたい。
（井婦—赤迫　三八才）
❼打ち解けた感じがない。
❽学校関係または病気。
❾挨拶合い運動、敬老会運動会
❿婦人の社会進出、社会勉強
食生活、結婚改善を徹底的に
（井婦—野口　二七才）
❶他力本願で自立意識のない者の集った消極的な在り方だと思う
❷徐々に依存せず一人々々の自覚を要する。
❸家庭的にまだまだ暖かい。現在の婦人の立場に拘束されている
❹生活改善講習会。
❺町や各団体の寄附行為を強制的に出来ない等から見て慨して熱意が足らぬように思う。
❻井端会館は是非止めたい。
❼農村婦人の欠かんである貧弱な食生活、過例の改善策。
（井婦—且北　三七才）
❶世間に遅れないよう。
❷予定の時間に開始して早くきり上げる。
❸家庭や広い一般にも……
❹多忙な時、家の仕事と婦人会の催し物の大事さを比べたとき。
❺会員に聞く意見を聴くような司会でありたい。
❻婦人学級は農家経済に役立つものを。
（阿婦—砂一　四七才）
❶部落の活動に比し一般会員が無関心すぎる。
❷まことに和やかだが、もっとみんなハキハキしたら…
❸家庭の都合
❹子供の指導
❺賽金カンパの映画入場券より会費徴収を好む。
❻月一回位、部落単位に集合打合せ、楽しいレクリエーションで融和をはかる。
❼合所の合理化、婦人会という大きなバックの根底を部落は熟考すべし
（阿婦—鎮地　三三才）
❶意見の発表を活発に、出席率をよく。
❷貯金、種々の講習会（ローカルカラーの濃いもの）
❸他人任せ、陰口で不満足の態度を改める。
❹合所の合理化、婦人会という大きなバックの根底を部落は熟考すべし
（阿婦—砂合　三〇才）
❶部落の活動に比し一般会員が無関心すぎる。
❷まことに和やかだが、もっとみんなハキハキしたら…
❸家庭の都合
❹子供の指導
❺賽金カンパの映画入場券より会費徴収を好む。
❻月一回位、部落単位に集合打合せ、楽しいレクリエーションで融和をはかる。
❼合所の合理化、婦人会という大きなバックの根底を部落は熟考すべし
（阿婦—砂合　三〇才）
❶部落の活動に比し一般会員が無関心すぎる。
❷まことに和やかだが、もっとみんなハキハキしたら…
❸欠席なし
❹よい映画を安く観せること、貯金、講習会
❺選民の如き講演は好ましくない もっと本当の講師で敬愛人格の高い人を講師に選ぶべきだ。
❻婦人会の力で蠅や蚊のいない町を実現したい。
（阿婦—砂合　四〇才）
❷出席すれば絶対得る所がある。
❸婦人学級を大いに成長させて欲しい。
（阿婦—寺河内　三三才）
❹婦人学級など上からの押つけでなく会員の要望をまとめた上での実行は大変よろしい。
❺講演会は給金だけでなく再々やって欲しい、そのため少し位の費用徴収は構わない、
旅行で視野を広く
（阿婦—細北　三三才）
❷和やかで真面目である。
❸生活向上のため出地の視察旅行で視野を広くする、内職のはせん、相互扶助
❹婦人講座
❺講師は向じ人をなるべく避けたい。講習も物売り主義とするものは不可。
❻実行可能な生活改善、結婚改善を積極的に取り上げること。
❼選民の如き講演は好ましくない もっと本当の講師で敬愛人格の高い人を講師に選ぶべきだ。
❽婦人会の力で蠅や蚊のいない町を実現したい。
（阿婦—砂合　四〇才）
❷出席すれば絶対得る所がある。
❸婦人学級を大いに成長させて欲しい。
（阿婦—寺河内　三三才）
❹婦人学級など上からの押つけでなく会員の要望をまとめた上での実行は大変よろしい。
❺講演会は給金だけでなく再々やって欲しい、そのため少し位の費用徴収は構わない、
旅行で視野を広く
（阿婦—細北　三三才）
❷和やかで真面目である。
❸生活向上のため出地の視察旅行で視野を広くする、内職のはせん、相互扶助
❹婦人講座
❺講師は向じ人をなるべく避けたい。講習も物売り主義とするものは不可。
❻実行可能な生活改善、結婚改善を積極的に取り上げること。
❼婦人学級を大いに成長させて欲しい。
（阿婦—寺河内　三三才）
❷出席すれば絶対得る所がある。
❸婦人学級を大いに成長させて欲しい。
（阿婦—寺河内　三三才）
❹婦人学級など上からの押つけでなく会員の要望をまとめた上での実行は大変よろしい。
❺講演会は給金だけでなく再々やって欲しい、そのため少し位の費用徴収は構わない、
❻映画入場券を売るよりも来客のためバザー開設。
（阿婦—阿祝　三五才）
❼婦人講座
❽講師は向じ人をなるべく避けたい。講習も物売り主義とするものは不可。
❾実行可能な生活改善、結婚改善を積極的に取り上げること。
❿賽金カンパ
（阿婦—鎮地　五四才）
⓫選民の如き講演は好ましくない もっと本当の講師で敬愛人格の高い人を講師に選ぶべきだ。
⓬婦人会の力で蠅や蚊のいない町を実現したい。
（阿婦—砂合　四〇才）
⓭出席すれば絶対得る所がある。
⓮婦人学級を大いに成長させて欲しい。
（阿婦—寺河内　三三才）
⓯婦人学級など上からの押つけでなく会員の要望をまとめた上での実行は大変よろしい。
⓰講演会は給金だけでなく再々やって欲しい、そのため少し位の費用徴収は構わない、
⓱映画入場券を売るよりも来客のためバザー開設。
（阿婦—阿祝　三五才）
⓲婦人講座
⓳講師は向じ人をなるべく避けたい。講習も物売り主義とするものは不可。
⓴実行可能な生活改善、結婚改善を積極的に取り上げること。

喜ばれる婦人学級講座

よい講師を選べ

❶婦人会員の活動を常に地道を堅実に歩みつづけ数々の実績を挙げて来た婦人会は現在の進言に満足すべきか、会員相互間は果してシックリいっているだろうか会員は婦人会に何を望み如何なる事を感じているか、町広報委員会ではこのたび、婦人会員の率直にして偽らざる意見と要望の声を聴き、今後婦人会発展の参考になればと、非関、阿知須婦人会員約百名から六テーマによるアンケートを行つた。

西瓜出廻る

今年は長雨にたゝかれ名産「日の山スイカ」の出来栄えも余り芳ばしくない。それでもボツボツ注文に追われはじめ係員は汗の帳尻。やはり出盛期は10日前後で傳聞も出初めの130円は品薄のため最盛期の値下りは難しいところ。出荷見込高三万貫ナリ。

★夏の豪華版★

盆踊りコンクール大会

古くから町民に親しまれ相当の伝統を誇る農繁夏のレクリエーションとしての本町の盆踊りは、他町村の追従を許さない独特味で別彩を放つているが、このたび商工会青年団では郷土芸術ともいうべきこの盆踊りを正しく後進に伝え、また夏の観光阿知須の一コマとして各方面（紹介のため次の要項で「盆踊り競演大会」を行うことになつた。一般町民の多数参加出場がのぞまれている。

※とき　八月二十日夜八時半（雨天順延）
※ところ　阿知須小学校々庭
※参加資格　阿知須町住民
※表彰　団体賞、個人賞（学歴参加百名まで漏れなく参加賞）
※申込締切　当日会場受付係

『新郷土読本』の発旋

NHKでおなじみの「新郷土読本」がこのたび県で発行されることになりました。この内容は県内の郷土作家諸氏の執筆により編纂されている書物で、上田芳江氏作の「地方文化の開拓者中川比喜」や中野真樹氏作の「観音様松」、吉野明朱

海水浴場の赤旗に注意

阿連青年は水泳から子供を守ろうと、今年もまた平拓堤防附近に掲げてある穴の危険区域を知らせる赤色標旗を掲げることとなりましたから、海水浴に出掛けた子供さんから親姫者の出ないよう親御さんの特別な注意を喚起しています。

阿連青野球部快勝

近年目立つて活躍されて来た阿連青野球部の戦績は輝かしいものであるが、四月以降各大会での記録も実に十戦連勝。

五月二十九日から開幕された小郡平和杯大会（硬球）出場も県人級チームのスリーS、小郡駅のベテラン揃いを更ねて十年倒し、六月二十日優勝戦の対小郡機関区を2対1で打ち取り堂々会最を挙げた。

一日の長　細田チームに凱歌

町内野球大会熱狂裡に閉幕

第四回町長杯争奪町内野球大会は七月二十五日午前八時阿中校グラウンド二会場で昨年優勝酒造会社はじめ十二チーム参加のもと郷々しく開幕したが、第一会場引野対飛石、第二会場東条対細田間とつて戦いの火ぶたは切られた。準優勝戦で小古郷は2人対一で西条、細田は5対2で中村軍をそれぞれ打ち取り、共に優勝戦に駒を進めた小古郷軍の奮戦も空しく若川投手の好投に打棒圧えられ、細田軍は点五点に対し四回一点、五回一点計二点を返したのみで、終に惜敗した。なお当日の戦績次のとおり（準々優勝以上）

西条　8—5　引野
小古郷　6—5　寺河内
細田　4—0　鶴生原
中村　12—5　浜
小古郷　2—1　西条
細田　5—2　中村

戦績
小古郷　0001100002
細田　2030000015

（写真は入場式）

暑さに勝つには『油』ず

夏の栄養料理

夏は食物で失敗することの多い季節です。栄養のとり方が不足勝ちになり疲れ易く、疲せたりすることが目立ちます。お腹をこわすことは、腐敗した食物を知らずに食べてのこともあり、食物の組合せが下手での場合もあります。夏の暑さを少しでも涼しくしようとするのは人情です。そこで水や氷を飲む機会が多く、暑さのためでさえ胃腸の働きが衰えるのに、水で胃腸を洗めたり冷したりしては胃液の出方も悪くなつて働きが充分でなくなります。

このような時に油濃い食物や脂肪質の多い肉などを食べますと大腸消化不良を招き お腹をこわすという結果になります。これは油や肉がいけないのではなく、氷水との組合せが悪かつたわけです。隣接地の土人の食物に油類が多く用いられていることからしても暑さに油がいけないのではなく、むしろ暑さに勝つための油を利用すること

バザー開設で賽金カンパ

（阿婦—鎮地　五四才）

❶選民の如き講演は好ましくない もっと本当の講師で敬愛人格の高い人を講師に選ぶべきだ。
❷婦人会の力で蠅や蚊のいない町を実現したい。
（阿婦—砂合　四〇才）
❸出席すれば絶対得る所がある。
❹婦人学級を大いに成長させて欲しい。
（阿婦—寺河内　三三才）
❺婦人学級など上からの押つけでなく会員の要望をまとめた上での実行は大変よろしい。
❻講演会は給金だけでなく再々やって欲しい、そのため少し位の費用徴収は構わない、
❼映画入場券を売るよりも来客のためバザー開設。
（阿婦—阿祝　三五才）
❽婦人講座
❾講師は向じ人をなるべく避けたい。講習も物売り主義とするものは不可。
❿実行可能な生活改善、結婚改善を積極的に取り上げること。
⓫賽金カンパ
（阿婦—鎮地　五四才）
⓬選民の如き講演は好ましくない もっと本当の講師で敬愛人格の高い人を講師に選ぶべきだ。
⓭婦人会の力で蠅や蚊のいない町を実現したい。
（阿婦—砂合　四〇才）
⓮出席すれば絶対得る所がある。
⓯婦人学級を大いに成長させて欲しい。
（阿婦—寺河内　三三才）
⓰婦人学級など上からの押つけでなく会員の要望をまとめた上での実行は大変よろしい。
⓱講演会は給金だけでなく再々やって欲しい、そのため少し位の費用徴収は構わない、
⓲映画入場券を売るよりも来客のためバザー開設。
（阿婦—阿祝　三五才）
⓳婦人講座
⓴講師は向じ人をなるべく避けたい。講習も物売り主義とするものは不可。
㉑実行可能な生活改善、結婚改善を積極的に取り上げること。

二十九年度保母試験實施

期日二十六、七日

県は二十九年度保母試験を次のとおり行う。

試験期日＝二十六、七日△試験場所＝山口市令嬢中村女子高校▽願書締切＝十六日▽願書提出場所＝市町村役場▽受験資格＝高校卒業者（但開中学卒を含む）▽提出書類＝履歴書、戸籍抄本、資格証明書（写真貼付）、一カ年以内に写したもので裏面に氏名自筆）▽受験申請書には県証紙五百円をはること。

出生の部

竹原久雄　父　続柄　出生児　部落
村田健一　長女　典子　細岡
藤友智男　長女　恵子　恵比須
野田信三　二男　仁一　砂一
二宮　陽子　陽子　岩西
石川博人　長男　邦夫　岩西前
乗車雅之　二男　政文　寺河内
本永智正　長男　節雄　浜表
石田信義　二女　八重子　源河
田中八十二　長男　英明　恵比須
渡辺忠敏　長男　忠信　浜表

婚姻の部

増田　宗利　中野　福子　岩前
河崎　正一　福田　芳子　浜表
赤羽　保博　村田　保子　築地
辻田　敏夫　林　ツタエ　岩辻
田中八十一　勝友　節雄　恵比須

死亡の部

死亡者　死亡月日　年令　部落
林　厚夫　7月2日　63　赤迫
伊藤トキエ　7月6日　43　源河
金井好太郎　7月10日　72　赤迫
吉川　チヨ　7月12日　87　砂三
井本　ヤソ　7月26日　77　岩前
平野　吉博　1月19日　24　細北