阿知須町広報
阿知須町役場発行
山口県吉敷郡
阿知須町
発行人　中尾　岩雄
編集人　大浜　武明
印刷所
宇部新聞印刷所
宇部市東区五反田通
電話1725番

竹本・山本 正副議長 きまる

改選後初の町議会

改選後、初の町議会は五月二十四日午前九時、町議会議場で全議員二十二名が出席して開会。まず中尾町長の挨拶につづいて最年長議員磯金清雄氏が臨時議長となつて議事を進行、議会議長には竹本秋吉氏、副議長に山本幸一氏の選任を終り議長席に座った竹本議長によつて各常任委員ならびに委員長議会選出の諸役員を決定し、午後四時初議会の幕を閉じた。

なお推せんにより議長に竹本秋吉氏、副議長に山本幸一氏を選出したほか、各議員の役割り次のとおり（◎印は委員長○は副委員長）

【総務委員会】
◎網重愛雄　○工藤靖夫　西村正夫、上野一成、河村金作、大沢謙之助、松崎徳吉、磯金清雄、福永覚助、伊藤安春

【社会委員会】
◎磯金清雄、○西岡梅一、大浜勇、藤田安治、松崎徳吉、藤田康一、田中博、藤岡満

【監査委員】上野一成

【臨時出納検査立会人】西岡梅一、武永耕輔

【教育委員】工藤靖夫

【税務委員会】
◎大沢謙之助、○田中博、益弘吾一、桜井武一、上野一成、藤岡満、藤田康一、岩崎繁一

【産業委員会】
◎西村正夫、○武永耕輔、工藤靖夫、福永覚助、益弘吾一、伊藤安春、桜井武一、藤田安治

【施設委員会】
◎河村金作、○大浜勇、武永耕輔、網重愛雄、岩崎繁一、西岡梅一

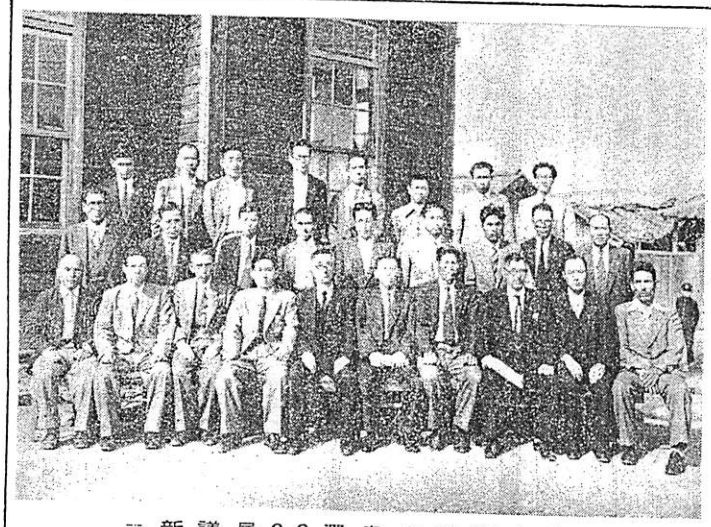

町民の審判下る

町会議員補欠敎委 投票率は九一・六パーセント

議席二十二に対する町議会議員一般選挙は二日告示の立候補六名を皮切りに八日の締切りには定員を五名超える二十七名（締切後、大谷第一候補の辞退により結局二十六名）と何れも激戦のうちに選挙戦は進められた。

五月十三日午前七時、高鳴るサイレンを合図に町内四力投票所は一斉に町民審判の幕を切つて落したこの日、快晴に恵まれ、さすが町民の台所と直結する身近かな選挙だけに出足も頗る順調、九一・六パーセント（当日有権者数五、二四四、投票総数四、八〇六）の好成績をおさめた。

引つづて即日開票は午後七時半、町議会場で場内外に黒山を築いた観衆のもと厳正に開始されたが、開票ならびに部落別投票結果次のとおり

開票結果

▽町議会議員（無効五〇票）

当選二八七票　西岡梅一　44　新
〃　二七四票　工藤靖夫　35　前
〃　二六五票　磯金清雄　68　元
〃　二六五票　竹本秋吉　59　前
〃　二二七票　上野一成　29　前
〃　二二二票　西村正夫　48　新
〃　二一九票　網重愛雄　54　元
〃　二〇一票　大沢謙之助　40　前
〃　一九五票　河村金作　40　前
〃　一八四票　山本幸一　41　前
〃　一八三票　松崎徳吉　59　前
〃　一七九票　伊藤安春　32　新
〃　一七八票　藤田安治　46　新
〃　一七三票　藤田康一　54　新
〃　一七二票　桜井武一　52　新
〃　一七二票　藤岡満　37　新
〃　一七一票　田中博　43　新
〃　一六九票　武永耕作　54　新
〃　一六九票　大浜勇　37　新
〃　一六八票　岩崎繁一　39　新
〃　一六六票　益弘吾一　39　新
〃　一五四票　福永覚助　53　新
次点一三二票　岡本友一

▽町教育委員（無効一九七）

当選二六六票　藤村忠明　49　新
次点一九四票　山本忠男

投票結果

第一投票所（有権者一、四八九、投票率九〇・一％）

部落	有権者数	棄権者数
小東	一〇六	一一
小西	一七八	一三
小南	一六四	八
北祝	一三一	一四
南祝	一五八	一五
惠比須	一六九	二四
築地	一五八	一四
東	一九八	一三
細南	二二七	二二

第二投票所（一、六五四、投票率九一・四％）

細北	一五一	一五
中村	一二七	一一
西条	二二〇	一八
寺河内	一五一	一一
浜	二二一	一五
砂一	一六八	一七
砂二	二二七	一四
砂三	二二〇	三三
飛石	一五九	八
岩西	八〇	三
岩前	八七	八
岩前前	八九	七
岩辻	一四二	一八
岩上	一〇〇	五
且東	九〇	二
且西	五八	六
且北	一二〇	九
且門松	九二	四

第四投票所（一、二四三、投票率九二・八％）

岡	七七	八
浜表	一八一	一〇
赤迫	一二七	八
井関	一二一	四
野口	一二三	
杖川	九三	一一
河内	一四九	一〇
涼河	五六	一一
向井関	六六	四
引野	一五六	九
仙在	六七	七
菅畑	四七	五

是々非々主義で明朗活達な議会運営

町議会議長　竹本秋吉

ことは議会人として全く不徳の致すところで町民の皆様に対し申訳もけなく思つております。

幸い今回の一般選挙において改めて皆様の信を得て議席をけがさせていただくに至つた二十二名の新町議会員は、慈に従来の面目を刷新し、平和な明朗町政確立のため全力を傾倒して適進する覚悟であります。何卒皆様の絶大な御支援、御指導と御鞭撻の既ど念願して議長就任の挨拶と致します。

今回不肖図らずも議会議長の重責を担うこととなりました。もとより浅学非才この器ではありませんが、皆様の有難き御信頼に基き精神誠意職務を全うする覚悟であります。

顧みますれば昨年来の合併問題に端を発し議会内はやもすれば明朗円満性を欠き、遂に四月二十五日総辞職するに立至りました事は誠に遺憾千万であつたと思います。

この間、議会は一致協力して、町民の福祉増進のため、諸々の問題を解決し、町政の発展に寄与したことは、誠に慶賀に堪えません。

今後、議会は、一致協力して、町政の発展に寄与し、議会運営本然の姿に立ちかえり、是々非々主義で事を処し、平和な明朗町政確立のため全力を傾倒して適進する覚悟であります。何卒皆様の絶大な御支援、御指導と御鞭撻の既ど念願して議長就任の挨拶と致します。

両婦人会春季総会

井関、阿知須両婦人会では、本年度春季総会を風薫る母の日の五月八日、午前九時、午後一時とそれぞれ両小学校で開催した。この日両婦人会とも、二十九年度事業、会計報告、三十年度計画案の承認を得たのち、山口県連合婦人会長毛利敏子（のぶこ）女史を招き「母の日に因んで」のテーマに基き、婦人の地位向上を啓蒙し、多大な感銘を深め散会した。

会長に上重孝子さん

白菊会おおしく誕生

戦争や病気で夫を失つた未亡人家庭が本町では約一五〇名に達している。このたび本町にこれらの方々によつて共に手をつなぎ慰め励まし合つて子女の育成に、きびしい社会波を立派に乗り越えようと阿知須町白菊会が結成されるに至つた。五月十九日午後二時から町

会長　上重孝子（岩倉）
副会長　真貫保子（細田）
〃　藤田節子（引野）
監事　香川マツ子（細田）　古谷キクノ（浜表）

農業協同組合総会

阿知須農業協同組合ならびに同共済組合では本年農総会を五月一日午後一時から同組合階上で開会。昭和二十九年度事業報告、貸借対照表ならびに利益金一五〇、七〇〇円を承認のあと昭和三十年度事業計画および予算案一五、五五八、五九〇円をそれぞれ承認確定した。

6月30日は町税

第一期分の納入期限です。

町民税は全期分（1、2、3、4）を6月30日までに納入すれば、1,000円に対して約30円位の割の報奨金が貰えます。

学園だより

☆年度町立小・中学校PTA役員は次のとおり決定した。

『井関小学校』会長山本幸一、副会長田中マサミ、藤井校長、予算会計委員長岡本守、会計委員長渡辺亨、企画委員長竹田代初一、厚生委員長竹原芳寿、成人教育委員長中野次介、監査委員北岡松崎徳吉、佐藤徹

『阿知須小学校』会長中島定雄、副会長西岡梅一、磯崎碧子、会計監査野村恭平、磯山巌作、中野真琴、会計砂村好恵、長尾敏

☆本年度町立小・中学校PTA役員は次のとおり決定した。

『井関小学校』会長山本幸一、副会長田中マサミ、藤井校長、予算会計委員長岡本守、会計委員長渡辺亨、企画委員長竹田代初一、厚生委員長竹原芳寿、成人教育委員長中野次介、監査委員北岡松崎徳吉、佐藤徹

『阿知須小学校』会長中島定雄、副会長西岡梅一、磯崎碧子、会計監査野村恭平、磯山巌作、中野真琴、会計砂村好恵、長尾敏

国勢調査ポスター図案募集

今秋十月一日に行われる国勢調査のポスター図案を次の要領で募集しています。多数御応募をこいます。

主旨　国勢調査の意味を表わす独創性のあるもの。

規格　B3、三色以内。なお原図には「昭和三十年」「十月一日」「総理府統計局」の文字を必ず記入のこと。

賞金　一等一名　三万円
二等二名　一万円宛
三等三名　五千円宛

締切　昭和三十年六月十五日

宛先　六月末までに応募者へ通知
東京都新宿区若松町
総理府統計局

99.5パーセントの好成績

29年度町税の納税しらべ

皆さんご覧下さい。皆さんの御協力は、ついに県下一という素晴しい成績で表われてきました。タバコも本町でのお買上げ特に感謝します。今後ともよろしく……

（30.5.31現在）　単位円

税目	調定額	納入額	未納額	%
町民税	9,743,195	9,502,625	240,570	97.5
固定資産税	7,463,967	7,216,710	247,257	96.6
自転車荷車税	766,600	763,000	3,600	99.5
電気ガス税	800,000	853,132		100
木材取引税	110,000	105,400		100
たばこ消費税	900,000	1,161,630		100
合計	19,683,762	19,602,497	81,265	99.5

町政クイズ

五月号町政クイズの答と正解者を次のとおり発表します。入賞者には記念品を差上げますから町役場広報調査部までお越し下さい。

論　費記今井一郎　篠塚部長岡村一雄　芸能部長西村滋、保体部長大沢謙之助　生活部長谷原国男、施設部長田辺悦雄

【阿知須中学校】

会長河村金作　副会長伊藤敏男　古川辰治、総務山本校長、監査兼車逸夫、渉野忠雄、岡田三郎　常任委員藤田忠三、飯田宏史　伊藤敏雨、田中花子、中村千枝子、杉谷栄治、西田照夫、川崎正義、磯山岱枝、末永助一、伊藤敏論、西村敏論

トピックス

☆三十日小野田市で高松宮を興え開催された県消防大会で優良消防団および功労者が表彰されたが本町関係の受賞者次の通り

日本協会長表彰（精勤賞）

第一部長　兼重文一

具知事表彰（功労賞）

本部長　野村恭平
一部副長　林文一

☆本年二月竣工した吉岡信用金庫阿知須支店（宇拓幹線道路蒸点附近）事務所建築工事はこのたび写真のような近代鉄筋ブロック組物が立派に完工した（建坪総数三坪、総工費二百万円）

なお同支店では六月四日関係者を集め落成式を挙行したのち新事務所（引越し業務を開始する（写真は完工近い新事務所）

☆阿知須育成は体育道興のため六月から毎週月水土の三日間、夜七時半から町議会場で柔道練習（小都塁指導）を行うことなつたので一般町民の参加でのぞまれている。

自転車の二人乗り無燈火を止めましよう

【解答】

❶昭和三十年度予算総額（合併別会計）六千五百万円

❷五月は「白い羽根」日赤募金運動月間

❸四月二十三日現在の有権者数は五、二二二人

【正解者】

片山幹幸（北祝）細吉静子（築地）岸与四郎（西条）磯友繁（東）藤谷博二（細南）伊藤サツ子（飛石）細田八東子（細南）

新農薬はこうして使おう

△風下や下流では特に注意▽

パラチオン、ホリドールなどの有機燐製剤を使って害虫を駆除する時期がやってきました。これらの薬品は猛毒で害虫を殺すのに威力を発揮しますが、人や家畜も思わぬ被害を受けますので次の点に注意して使いましょう。

❶国、地方公共団体、農協、農業共済組合、森林組合、市町村病害虫防除班が防除を実施するときには使うことが出来ますが、個人が勝手に使うことは出来ません。

❷防除がすんだら残品、容器、包紙などによる事故も多いので後始末は確実に行いましょう。

❸防除を実施するときは、その日時、区域を市町村長に届出なければなりません。

❹防除を実施した区域は、はっきりした標示をして子供や家畜を近づけないように注意しましょう。特に風下や下流の人々の注意が肝心です。

うつる場合は一回に限り倍量えは絶対えない。

☆農薬品は一切飾ってみせない。

☆仲立ちの前に近所へ挨拶回りをする。また近隣の客車は廃止する（親族、親友は別）

❻引受の場合

☆調理品は絶対に飾らない。

☆結納は米三俵代以下とし酒肴料はこれに準ずる（肴料は半額返しとする）

☆慰労その他土産物に必要な包紙は公民館に備付けこれを借用する。

☆式は出合結婚が望ましく式衣は一人当り千円以下で次のようなもの（近所への土産物配布は廃止する）

酒は三合程度
一升　五菜
折　詰
菓　子　箱

落付きの菓子は廃止しお茶のみとする。

☆近所（向う三軒両隣り）の披露は次の四通りで選択は部落に一任する。但しいずれの場合も祝儀は余廃する。

イ挨拶廻りのみ

ロ部落内の好機会に何らかの物資で慰を表わす。

ハ挨拶廻りのとき手土産（風呂敷程度）を配る。

ニ簡単な料理で密接な関係者のみ披露する（親入りの時は男子、嫁入りの時は女子）

ホ結婚と同時に結婚届を提出する

註　次号には「公民館式」結婚式模様（式場実際の場面）を掲載します。

式服は貸衣裳を利用

挙町一丸で結婚改善の実践

本町に立派な公民館があったなら一時代に即応した生活改善ものっとやすく出来るであろう―これは認識ある人々の誰もが考えている言葉である。なかでも結婚改善はなくてはならない存在は公民館である。でも残念ながら本町には設備の整った公民館がない。町公民館（事務局）では五月二十日午後二時から阿知須、井関両婦人会正副会長ならびに青年団正副団長を集め、町会議場で「公民館を使用しないで出来る結婚改善」についての懇談会を開いた。その結果、婦人会を中心とした活発な結婚簡素化運動が展開されるに至ったが、この会の提唱する改善方法とはどんなものか要旨を次に掲げてみよう。

❶婚約当事者の健康診断書の交換励行が望ましい。

❷出立ちの場合

☆式服は和洋のいずれでもよいが和服の場合には新調せずなるべく貸衣裳を利用すること（近く公民館で整備の予定）

☆新調帯を廃止し絶対に着替えをしない。但し式終了後披露宴についても簡単な料理で密接な関係者のみ披露する（親入りの時は男子、嫁入りの時は女子）

道路愛護ポスター入選作

町では五月十五日から二十一日までの道路愛護週間にちなんで、小中学校児童、生徒からポスターを募集、五月十七日、町役場で厳選の結果、入選作を次の通り決定した。

【特選一席】竹尾朝子（阿中2）

【特選二席】芳野厚典（中1）河崎幸子（中2）藏岡章子（中2）駒田和子（中3）坂田章子（井6）福崎仁子（井4）村田たかし（井3）竹尾一美（阿4）片岡恒夫（阿5）

【入選】古谷孝子（中1）伊藤寛弘（中1）井上憲子（中1）平沢惠子（中2）大門亮二（中2）大田節子（中2）鈴川健太郎（中3）亀村和美（中3）田中辰雄（中3）松永節子（井6）大田礼子（井5）松井宏（井5）田中澄子（井3）山路厚子（阿6）樋田和弘（阿5）西中泰子（阿6）江本登美子（阿5）松本康子（阿5）浜村操雄（阿5）石川とし子（阿4）塙谷厚子（阿4）中野マツ子（浜表）朝中タケ（一部）（小古郷）河野八紘（砂合）（浜）松崎繁雄（浜表）吉南信用金庫（中村）細田見一（東条）石川友進栄堂（中村）村藤（鴨生原）二（細田）網広マチ子（同）武安（写真は十七夜祭の一コマ）

阿中校2年　竹尾朝子さんの作品

ドッと押寄す人出で賑合う

好天に恵まれた十七夜祭

気遣われた天候も、初夏の薫風さわやかに名物十七夜祭は絶好のコンディションで訪れた。五月二十一日の前夜祭も賑かに幕あけされ、翌二十二日早朝から天王をさく裂する打揚花火で景気をつけ、笛や太鼓で踊り出たお引山おとりや樽みこしの呼物で方々から祭り客のべ一万余がドッと押し寄せ、文字どおり全町お祭り気分一色にかりつふした。午後五時神輿は厳そかに執行され、小古郷恵比須神社内の御旅所に奉置された御神輿は夕やみ迫るみちしおと共に繰り出された関係部落のコギ舟に灯す提灯に取囲まれながら、夜更けとともに次第々々岸辺に近づき、商工会の繰出した鳶船師、メロディの流れる迎え船で午後十一時、河岸は灯の海と化し、最高調に達した。また商工会主催券の抽せん会は翌二十三日午後四時から明神社隣りの賞品引換所で行われたが、特賞岩国宮島方面招待旅行に幸運の的をつかんだ人々のうち本町関係者は次のとおり

福本喜光（鴨生原）古谷重一（飛石）中尾定雄（同）薗田医院（浜表）

ことし本町の白い羽根〝日赤募金〟割当額は六二、七七四円で一世帯当り三五円となりますが、現在納入成績は七六パーセントと例年にくらべ至って低調となっています。祭やお子様の修学旅行などで出費多端の折ではありますが、生死の線をさまよう気毒な同胞へ温い情線の御同情がつよくのぞまれます。なお五月三十日までに納入された各部落別募金成績次のとおり

（カッコ内は納入パーセント）小東（八三）小南（八九）南祝（七一）鎌地（八七）東（七七）網南（九三）網北（八九）中村（九八）西条（八五）寺河内（一〇〇）砂一（八七）砂二（一〇〇）砂三（四五）岩西（九三）岩前（九〇）岩西前（九七）岩上（八七）旦東（一〇〇）旦西（一〇〇）旦北（一〇〇）門松（一〇〇）岡（一〇〇）浜表（一〇〇）赤浜（九二）野口（九三）杖川（一〇〇）河内（一〇〇）源河（一〇〇）向井関（一〇〇）引野（一〇〇）仙在（一〇〇）

阿武で季節保育所開設

阿武郡では町役場町公民館後援のもと六月二十五日から七月五日まで、十一日間ことしも農繁期臨時託児所を岩倉公会堂、井関小学校内の二カ所に開設する。受託する幼児は小学校入学前児童（乳児を除く）で利用料（保育料）は一日三十円。入所希望者は六月一日までに青年団事務局へ申込みのこと

低調で至って

タタミの汚れを落す方法

大豆二合を一升五合くらいの水でゆでた汁を水で適当に薄め布にひたして拭き、タタミの目にそって軽く何度もふき、あとで清水でふきます。見違えるほどきれいになります。少しの汚れなら夏ミカンのしぼり汁でふいても綺麗になります。

6月4日
はむしば予防デー
よい歯でよくかみよいからだ

団体優勝に鴨寺チーム

春の青年団体育大会

連合青年団春の体育大会は潜み渡る五月十五日午前十時から阿知須中学校庭で挙行された。秋のスポーツシーズンにくらべ一般観覧の関心は薄かったが若い情熱とたくましい迫力をもつ青年諸君のファイトは燃え上り、終始活気あるプログラムがくり展げられ午後四時江本団長から優勝鴨寺チームへ優勝旗が授与されたあと、中尾教育長の発声による万歳三唱で大会の幕を閉じた。当日成績次のとおり。

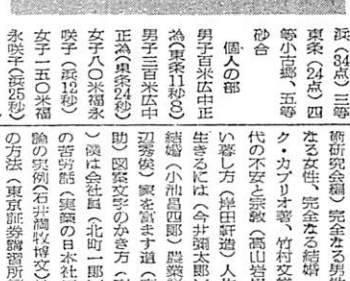

一等鴨生原、寺河内（85点）二等浜（84点）三等東条（24点）四等小古郷、五等砂合

個人の部

男子百米広中正義（東条11秒6）男子三百米広中正義（東条24秒）女子八〇米福永咲子（浜12秒）女子一五〇米福永咲子（浜26秒）男子千米藤田義雄（東条2分95秒）一万米林祐三（鴨生原63分01秒）

うてこしは農繁期防犯

農家の皆さんにとってこの一年中で一番忙しい季節がやってきました。一家そろって田畑に出て留守になっていると き、昼間の疲れで熟睡しているとき、忙しさに取紛れて戸締りや、施錠を忘れたとき。こうした農家のスキを狙って空巣や押売などが横行します。警察ではこのような農繁期につけこむ犯罪を防止して、皆さんに安心して仕事に励んでいただくため、特に六月中を農繁期防犯月間として、防犯活動を行うことになっています。町民の皆様も、次のことがらをよく守られて、防犯運動に御協力下さい。

○家を留守にしないよう…お年寄りか、子供さんでもよいから必ず留守番を置きましょう。

○戸締りは厳重に…特に出入口や便所の窓などもしっかりと施錠しましょう。

○玄関先に高価なものを置かないよう。

○見知らぬ行商人などはよく注意しないと、夜になって本職の泥棒となって忍びこむ例があります。

○現金や貴重品は分散すること。現金はなるべく貯金して置きましょう。

○外はあかるく、屋内は暗くしましょう。

○被害にあったら、現場はそのまま、直ちに警察へ届出ましょう。

（阿知須警部補派出所長）

購入図書紹介

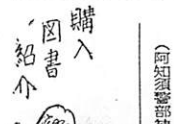

真実を求めて（矢野真祐）幸福の探究（島影　盟）私の顔（ダイヤモンド社編集局編）和洋住宅建築（松井喜一、林　宏）オート三輪車破本（上坂正雄）電気機器の取扱法（寺内信次）蛍光灯照明入門（伊東　孝）新しい造花（岩田深雪）百四十八才への招待（矢野目源一）土地改良のためのコンクリート配合設計法（岡部三郎、薄井一広）稲作読本（松尾孝嶺）商売に生きる（江崎利一）販売戦に勝つために（鈴井貫太郎）最新室内ゲーム（堀田善男）相撲今と昔（アサヒスポーツ編）科学は前進する（ウイーバー編）おじいちゃんおばあちゃん（松尾弾太郎）市町村政必携（原田哲作）被服美学（宮下孝雄）未来を作りだす原子力（林　克也）果樹園芸小事典（藤井利重）

アマチュアカメラ写真術（写真芸術研究会編）完全なる結婚（ブランク・カプリオ著、竹村文祥訳）現代の不安と宗教（高山岩男）楽しい暮し方（岸田衿造）人生百年生きるには（今井鴻太郎）結核と結婚（小池昌四郎）農繁経営（磯辺秀俊）家を新します道（高橋錦吉助）図案文字のかき方（高橋錦吉）機は会社員（北町一郎）苦労人の苦労話（実業の日本社編）新討論の実例（石井鴻牧博之）株式投資の方法（東京証券調査所編）鶏の飼い方（木村唯一）家賃（窓月衛）蜂面撤布の手引（鎌倉武富）ものゝ判断と考え方（島影盟）スポーツルール集（愛隆堂編）新しい政治教育（文部省社会教育局内成人教育研究会編）短歌の作り方（小松雄道）山紀乙俳句入門（水原秋桜子）界金作り名人伝（新保民八）英米会話（アン中村）私の考え方（鈴木襲介）生活の衛生学（三浦豊彦）オフイスの疲労と健康（勝本新一）劣等感の心理（関　計夫）青年の心理と教育（野上俊夫）失われた教育（石井一朗）科学の歩み（高野巍郎）科学と非科学（沼田二郎）生活科学新辞典（沼田四郎）音楽を聴く人のために（木　実）人生読本（日本放送協会）私の敬仰する近代人（山田孝雄）やあとんにちわ（近藤日出造）いまこと保育（上沢謙二）健康とうしてつくる（紅林武男）

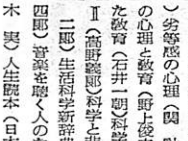

○現金や貴重品は分散すること。現金はなるべく貯金して置きましょう。

○外はあかるく、屋内は暗くしましょう。

○被害にあったら、現場はそのまま、直ちに警察へ届出ましょう。

（阿知須警部補派出所長）