阿知須町広報
阿知須町役場発行
山口県吉敷郡
阿知須町
発行人　中尾　岩雄
編集人　土本　源一
印刷所
宇部新聞印刷所
宇部市東区五反田通
電話1725番

31年度町民税率きまる

町民税率の決定に苦心
近隣町村と大同小異

本年度の町民税率については第一回臨時町議会で、税務委員会へ付記となり、同委員会ではその後諸種の角度から検討し、去る五月十五日慎重審議の結果、昨年同様の税率を適用することに議決された。税率及税額決定についての概要は大体次の通りである。

一、昭和三十年分に係る本町民の業種別に見た総所得金額は次表の通りである（扶養控除により所得割税金を納入しないですむ者の所得金額は除外してある）

二、本町民の課税所得段階と人員の比率を示せば次の通りであるが課税所得とは、総所得金額から基礎控除七万五千円と給与者は、勤労控除を差引いた残額で税の対照となる金額である。本表によると八万円以上二十万円以下の課税所得者が、町民税納税者の四五・九%を占めていることがうかがわれる。

三、本年度の近隣市町村民の負担する住民税の比較は次表の通りであるが、どれも相当苦心のあとが見える。県下では二三の市を除けば本表と大同小異のようである。

業種別所得表

職業＼種別	総所得金額	町民税所得割税額	人員	一人当り所得	納税者一人当町税負担額
給与	274、000、398円	5、488、060円	1、027人	266、796円	5、343円
農業	108、537、302	2、926、210	571	190、082	5、124
営業	38、070、561	1、168、230	148	257、233	7、893
漁業	3、903、013	81、930	18	216、834	4、551
計	424、511、274	9、664、430	1、764	240、652	5、478

註　1、町民税所得割税額は扶養控除をしたる後の金額である。
　　2、人員は延人員を示す。

課税所得段階対人員比率表（昭和31年度分）

課税所得額		人員	百分比
3万円以下		288人	14、1%
3万円超	5万円	216	10、5
5万円超	8万円	261	12、7
8万円超	11万円	287	14、1
11万円超	15万円	347	16、8
15万円超	20万円	307	15、0
20万円超	25万円	171	8、3
25万円超	30万円	90	4、4
30万円超	40万円	55	2、7
40万円超	50万円	19	0、9
50万円超		11	0、5
計		2052人	100

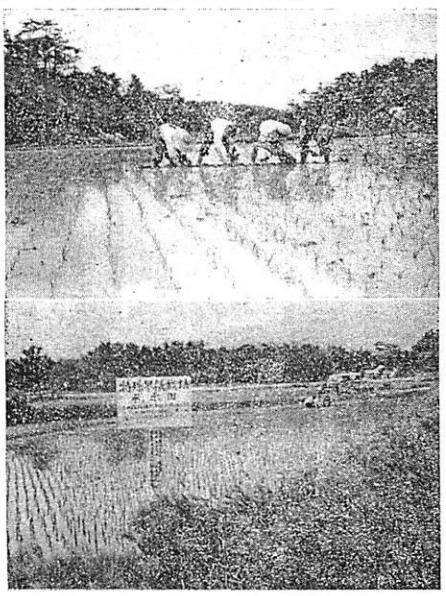

写真 ㊤は宵畑地区の田植　㊦は植付完了の田

田植一番乗り
新しい稲作技術

本町産業係では、稲新作技術「特種早植栽培」を勧奨したところ宵畑　林田幹男、源河　西山亀蔵　河内　片岡文之進、岩倉地区　辻下ノシ、上野弘之のみなさんが試みることになり、本町産業係、農協、普及事務所が立会指導のもとに、五月十日一斉に農作を念じつつ田植を行つた。

この栽培法のねらいは颱風による風水害を回避し、更に秋落を軽減して増収を図らんとするもので現在まで発育は良好で今後の管理次第で増収が期待できる。

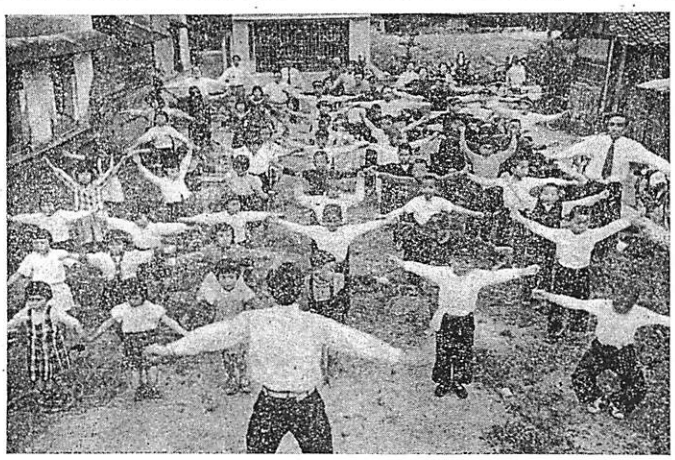

昭和31年度の町民税税率

課税所得	税率	課税所得	税率	課税所得	税率	課税所得	税率	課税所得	税率	課税所得	税率
1万円	3、65	11万円	4、11	21万円	5、06	31万円	5、76	41万円	6.42	51万円	7、01
2	3、65	12	4、19	22	5、14	32	5、82	42	6.48	52	7、07
3	3.70	13	4、27	23	5、22	33	5、88	43	6、54	53	7、13
4	3、70	14	4、36	24	5、30	34	5、94	44	6、60	54	7、19
5	3.75	15	4、46	25	5、38	35	6、00	45	6、66	55	7、24
6	3、80	16	4、57	26	5、45	36	6、05	46	6、72	56	7、28
7	3.85	17	4、63	27	5、52	37	6、10	47	6、38	57	7、28
8	3、91	18	4、79	28	5、58	38	6、16	48	6、84	以上は七・二八%を乗じた額をもつてす	
9	3.97	19	4、88	29	5、64	39	6、24	49	6、90		
10	4、04	20	4、97	30	5、70	40	6、33	50	6、96		

（1）県民税配分総額1、412、608円で町民の13%を町民税に併せて徴収する
（2）控除する金額　イ、扶養親族1人につき　500円　ロ、不具者〃　400円

昭和31年分住民税々額比較表

阿知須町税務課調査

課税所得	山口市	小郡町	大内町	秋穂町	阿知須町
3万円	1、140	1、140	1、320	1、140	1、110
5万円	2、000	1、900	2、300	2、000	1、875
7万円	2、940	2、720	3.370	2、940	2、695
10万円	4、500	4、110	5、100	4、500	4、040
15万円	7、500	6、770	8.400	7、500	6、690
18万円	9、540	8、690	10、620	9、540	8、612
21万円	11、550	10、700	12、600	11、760	10、626
25万円	14、500	13、620	15、500	15、000	13、451
30万円	18、300	17、270	19、500	18、900	17、100
35万円	22、750	21、020	23、450	23、100	21、000
40万円	27、200	24、770	28、000	27、600	25、320
45万円	31、950	28、520	32、400	31、950	29、970
50万円	37、500	32、270	37、500	37、500	34、800
55万円	41、250	36、020	41、250	41、500	39、820
60万円	45、000	39、770	45、000	45、000	43、680
70万円	52、500	47、270	52、500	52、500	50、509
80万円	60、000	54、770	60、000	60、000	58、240

本表は扶養親族なきものゝ税額であり扶養親族1人につき500円を控除する。

体育で明い生活を
父兄も一緒に一、二、三ン

脊梁したたる朝風に子供も親も一つになつて気持よい大気に親しみ、リズムにのつてのびのびと、手足も軽々体操すれば、言い知れない壮快さが湧き出てくる。

私達の生活も仕事から離れて気持を変え、楽しい活動を行つて生活に明朗さをもたせ、晴々とした気持を持つことが必要である。レクリエーションを行うことによつてお互の生活力を更新することは近代社会人の教養であり、健康を増進する一大要因であろう、レクリエーションは単なる遊びではない、お互の生活にうるおいをもたせ人生を豊かに明るくするための活動である。

私達の生活は暇な時間を見出すことがなかなか困難であるが、できるだけ生活設計を合理的に行い積極的にリクレエーションの時間を作り、楽しく生き甲斐のある人生を送りたいものである。

【写真は浜区子供会のラジオ体操】

本月は町民税
第一期
の納期です

6月1日から（県税）
軽油引取税がはじまる

県税に軽油引取税が創設されて六月一日から課税されることになりました。この税はすでに課税されていました揮発油税との均衡から、主として自動車に用いる軽油を中心にして課税されることになつています。

（農業、漁業、林業用などは免税）そしてこの税による収入は、道路を維持整備する費用に充てられることになつています。

この税を負担するのは軽油の消費者ですが、県では消費者から直接に徴収しないで販売する特約業者から販売するときに所定の価格に税額を加えた額で販売して、税金を徴収する仕組みになつています徴収した業者は所定の（一月を縮めて）申告納入することになつています。

石油製品販売業者の方々及び消費者の方々の御理解と、御協力をお願いします。

参議員選挙近づく
事前運動に要心

「選挙の浄化」ということは、昔から叫ばれていますが、最近は社会の各層から強くのぞむ声がおこつています。

立候補しようとする人々が、選挙の公示がある前からでも、少しでも早くから運動して有利な立場を占めたいのは、人情の自然ではありますが、法律はなんであつても立候補の届出前には、一切の運動を厳禁し、またすべての候補者に平等な範囲の中で運動の自由を認め、国民の正しい審判をもとめています。

これに反して、ぬけがけの運動をすることは、選挙人をはじめ、大切な選挙を冒涜することで良識ある行いではありません。

有権者の皆さんも正しい選挙に対する立場を理解され、違反を犯さないように、一人一人が自重されることと切望します。

農協の総会と役員の改選

五月六日午後一時から井関小学校で、農業協同組合、農業共済組合の通常総会が開催され、三十年度決算並に新年度の事業計画など十二件の重要議案につき審議がなされ、活発な質疑広答があつて原案通り可決した

なおこの席上で役員（理事、監事）の改選が行われ次のとおり決定した　（○印は新）

理事　伊東隆一〃　上野　弘之
〃　○小林京一〃○兼重　喜一
〃　渡辺　融〃　福岡　友仁
〃　上重正一〃○岡村　太助
〃　○中野次介〃　山根和太雄
〃　長井良治〃○村田　久市
監事
福永光治　田中　元男
工藤勉治

なお五月十二日の理事会で互選の結果、組合長には伊東隆一氏が選出された。

学園だより

◎阿知須中学校育友会、後援会の役員が決定した。
育友会長、河村金作、副会長伊藤敏男、岡村一雄、会計監査田中元男、藤田安治、江本豊秀総務、松田福信

◎中学校後援会の役員会は五月十九日午後二時から開催、前年度会計報告、本年度予算審議、役員選任につき審議検討がなされ次の通り決つた。

❶会計報告は川崎、兼重監査委員にて慎重監査の結果、異議なきものと認められる。

❷役員は次の通り
会長岡本友一、副会長佐藤勲（一名欠員）会計監査川崎仁、兼重喜一、参与辻田精一

❸本年度予算額
一金八一、七二三円也を承認する（映画興行等をやめて戸別金五十円也で賄う）

☆門司の世界動物博の人気は近頃珍しく盛んであつてこの町からも相当の観覧者が行つた。ところがこの動物博に次の噂が飛んだ。

☆世界に二三匹しか居ないと云う珍しい海象に似た動物に人気があつた。

☆一人の父親が人混みの中で、幼い子を肩車に乗せて見物していた。後方からドツと群集が押しかけ、アツと云う間に子供が前へのけぞり水煙を立て、水槽の中へ！

☆大きい口をパツクリと開けたその動物が、悠然と子供を呑んだ助けてくれ！と、父親は狂声をはりあげ、一瞬シーンとなつた。動物園の調教師が飛んで来た。「世界的な逸品ですが、お子さんの命にはかえられません。ようがす、百万円で殺しませう」

☆父親は動物を睨みつけたまゝ百万円と言う金に生汗をぐつと呑込んだ。一生かゝつても払えない金。その金を払わねば我子の生命は永遠に絶たれる。父親の板挟みの数秒の思いの中にも、子供は動物の胃袋の中へ！

☆この話に附足がある。❶狂気のようにわめく父親は、香典がわりの見舞金を五万円貰つた。❷広島会場でも同事件が起つていた。❸門司市が充分な設備をしなかつた。❹この興行に大新聞が関係しているので、各新聞社が記事を書かなかつた。等々。

☆この話の嘘は解る筈だ。事実この話が単なるデマであることを公表した新聞もあつた。デマには必ずどこかに鶴呑みに出来ない盲点がある。

☆町に昔から、砂が物を言う、と言う語がある。このごろ我々の身辺に種々の噂が立ち込めることがある。火の気のない所に煙は立たぬ。噂も盛り上る輿論の一端であるかも知れぬ。しかし、噂を、その真相を確める労を厭つて、そのまゝ公共的な発言に持ち込むということは、煙を見て火事だと叫び廻る軽挙である。無責任で危険だ。我人共に深く慎しむべきことである。

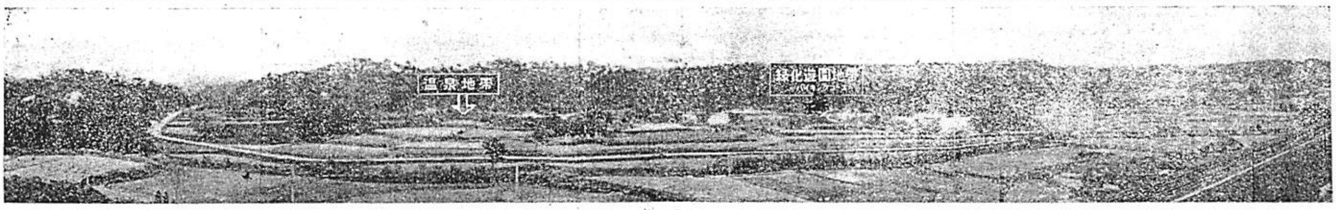

極楽境"いで湯の街"出現
八月末には設備完了
縣下一位のラジウム鑛泉

◇本町河内のラジウム鉱泉は、古くから有名である。この地下に眠れる宝庫を世に出して、働く者の憩いの場として利用したら—どんなに一般に福音をもたらすことであろう。現在本町から農閑期や一般の湯治に湯田、俵山、川棚、持世寺等の温泉に出向くその経費が一カ年七、八十万円を消費しているが、この湯の街出現によつて時間的、経済面の負担が軽減されることはたしかである。◇

本町では昨年十一月から斯界のエキスパート山大工学部の三輪博士を招聘して、科学的調査のメスが入れられた結果、第一候補地（カツト〇印）では、現在ボーリングが地下三十米まで掘進され、温度は摂氏十八度位でラジウム含有量は日本でも有位の中にあり、噴水量は毎日千五百石以上で、ポンプアツプすると約三倍量が湧出される。

この豊かな自然のいで湯に恵まれた附近には西に半キロの地に翠緑したたる観光地万年池遊園地あり更に北へ一キロ足をのばせば、白畑沼々壮観比絶の江畑観光池がある。ここ温泉開設と相俟つて、一大湯治観光地帯としてデビューする日も間近い。

この温泉は昔から、ヤケド、神経痛には特効があり、県下でも第一位と称せられ、本町では目下これが施設を第一次計画で、大衆向として湯治療養施設が、本年八月末には完成する見込みである。

この附近一帯の観光コースには二年前から桜三千本、柳千本、野つつじ等が植栽され本年度は肥料木を兼ねたエニシダ数万本が植付けられ、一大緑化遊園地が着々計画実施中でこれと相俟つて、あり余る湯量と完備した設備、それをめぐる周囲の風光に日を追つて観光、遊覧者は増加しつつあり、これに伴う外客誘致も期待出来るものと一般から嘱望されている。

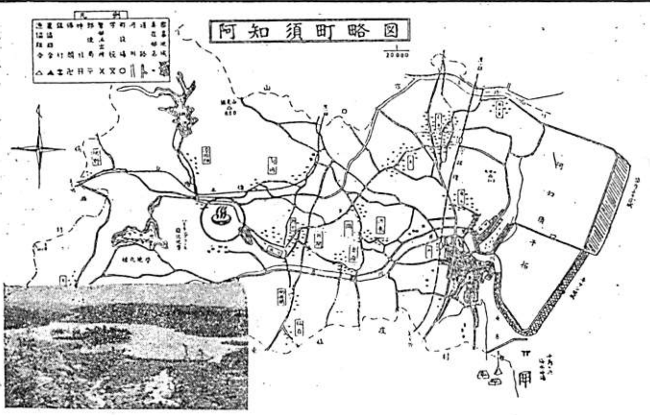

阿知須、井関両婦人会では五月三日（井関は午前九時半から井小校、阿知須は午後一時から阿小で）それぞれ三十一年度の総会を開き事業ならびに決算報告、旧役員の表彰を行い閉会後、元県教委林覚氏の「母の愛情」についての講演は多数の参会者に深い感銘を与えた。

【写真㊤は井関会場の表彰式㊦は阿知須会場の講演。】

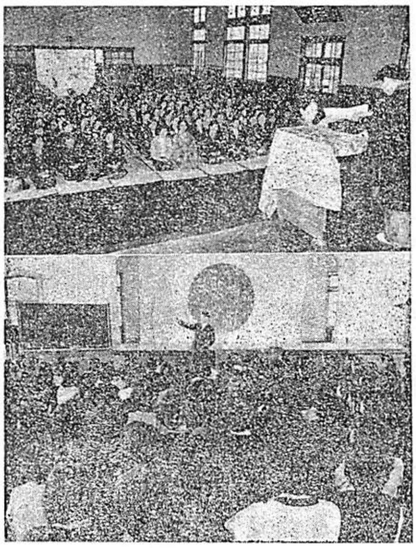

もりあがる婦人会

農繁期の犯罪には
『自主防犯』が必要

農家の皆さん、今年もまた猫の手も借りたい忙しい農繁期がきました。一家揃つて田畑に出かけて留守になり勝ちをつけ込んで、空巣、押売り、昼間のつかれで熟睡を狙う夜盗等、農繁期は彼等の稼ぎどきであり、最も警戒を要するときです。

警察でもこのような農家の防犯について色々対策を立てていますが、限られた警察官で広い管内を限なく警戒することは大変です。警察の力だけで犯罪をなくすることはむつかしいことです。農家の皆さんの一人一人が自分のものは自分で守るという「自主防犯」が必要となつてきます。

それには次の事項に注意して今期の農繁期防犯に万全を期しましよう。

◆家を留守にしないようにしましよう
◆戸締りは厳重に丈夫なものにしましよう
◆玄関先に高価なものを置かないこと
◆見知らぬ行商人には細心の注意をしましよう
◆現金はなるべく預金して貴金品は分散しておきましよう
◆就寝するときわ屋外は明るく屋内は暗くしましよう
◆万一不幸にして被害にかかつたら何にはおいても現場はそのまま警察に届けましよう
◆一家揃つてラジオに興じているときを狙う居空き犯人もいますから戸締りしてから聞きましよう。

隣近所で話し合つて防犯組合を組織してお互に気をつけ合つて不審と思つたら次々に連絡し合つて防犯につとめましよう。

性犯罪こその防止について
小郡警察署長

梅雨期もすぎて夏になると女性の服装はきわだつて薄物になる関係で、女性に対する犯罪、つまり性犯罪が多くなつてきますので特に次の点に気をつけて下さい。

痴漢に狙われる婦女子の年令服装は概ね二十才前後、派出な和服又は流行色が多い。電車、興行場その他、人混みの場所で痴漢から被害を防ぐ心得は次の通りであります。

（1）服装は人目につきやすい華美なものを避け、身だしなみに注意すること。
（2）映画その他の外出に際して家族又は友人等と連れだつて出るようにすること。
そしてつとめて明るい方を歩くこと。
（3）映画館や劇場等では後方の立見物は最も危険であるから、座席を利用すること。
（4）車内劇場の中などで、そぶりの変な者がいたら場所を変えること。
（5）見知らぬ者が話しかけても応じないこと。

等々性犯罪防止については種々ありますが、とにかく隙をつくらないことであります。

万一不幸にして被害をうけたり、うけようとしたら早く届けて下さい。恥しいとか不名誉とか言つてとかく届出が遅れ勝ちですが、それだけ犯罪を多くする結果となりますから、犯人検挙に御協力下さい。

白菊会の事業計画

去る五月二十二日午後一時から公民館で、中村山口県児童相談員池田吉敷郡連合白菊会長を招き、中尾教育長、大浜社会係長臨席のもとに本年度第一回の総会を開催した。まず上重会長の挨拶に引つづき会計報告、来賓祝辞があつて本年度から本会の本質を具現化してよりよい強い会に進めて行こうと、九項目からなる事業計画が樹られた。その概要は次の通り

一、小口資金の貸付　二、身上相談　三、職業（内職）　四、子女の就職及教育　五、里親制度の啓発　六、合同慰霊祭　七、講演並に座談会　八、研修及先進地視察　九、事業資金の獲得。

これについての一年間のスケジュールを発表したあと、中村相談員から「やさしく根強く柳のように」とのお話しにつづいて池田郡連合会長から、「母子家庭」についての定義の説明があり、逞しい男子の世界でもこの世代を生きぬくことは容易でないのに、まして生活力の弱い白菊会の人達はかくしてこのきびしい世相に手をつなぎ合つて、正しく生きぬこうとする気強い真剣さが見うけられ午後五時すぎ閉会した。

一歩一歩伸びて行く道
尊く身につけるもの

私達が今日社会で働くことができるのは、世の中の事を実際にみたり聞いたりして得た知識によることも多いが、それ以上に大きな影響を与えてくれたのは本であると思う。

私達は小学校へ入つてからはもちろん、それ以前から常に本に親んできた。しかし本当に読書することはなかなかむつかしいもので、暇がないとか、面倒だとかいつて余り読書しない人が多いものであるが、とにかく少し暇でもみつけて読書する習慣をつけたいものと思う。

それが習慣になると常に本を手にしていなければ気がすまないようになるともう大丈夫である。

そして読書の方法も自分で工夫してみるようになる。系統立てて読むのはもちろん結構であるが、まだ乱読というのも一つの方法かも知れない。

その中に選択の眼も養われ、くだらないものは読まなくなるだろう。そして自然に自分の愛読書というものも決まり、更に一生自分の座右の書となるべき本も決まるだろう。少くとも「あなたの愛読書は？」と人に聞かれたときすぐに「私はこういうものを愛読しています」といえる位になりたいものである。

人間の一生は死ぬまで勉強の連続である。実社会に働いていても、身近に師と仰ぐ人も多いが、習おうとする意欲を失つている人の多いのは、悲しむべきことと思う。また習おうとしても、学校の時のようにつぶさに習うことはでき難い、故にできるだけ多くの書物を手にし、多くの本をよんで己の知性を磨き、考える力を養成していたいものと思う。

思考力はあらゆる生物の中で人間のみに与えられた尊いものである、つまり本は思考の源泉といわれる、読んでそう考える、そこに始めて一生の一歩一歩伸びて行く道があり人間の尊さがあるのではないかと思う（獅子より）

◇◆　◇◆

雨期きたる
わが家の備えはよいか
災害対策を今一度検討してみよう!!

家庭欄

〃雨々、降れ降れ母さんが、蛇の目でお迎えうれしいな〃と雨もなかなか楽しいものです。しかし梅雨のこの頃にうつかりするとひどい目にあいます。

気温と湿度のめぐまれた梅雨は黴菌にとつては最良の条件です。ちよつと不精して煮れば良いものをそのまま食べて食中毒を起したり、また赤痢に罹つたりします。梅雨のころの食物には充分注意が必要です、次にむし暑い、寝苦しい夜、思わず知らずふみぬぐ布団—翌朝はなんとなく鼻水をすることでしよう。

これがからりと晴れ上つた七月頃に思わぬ病気を招く原因となります。梅雨時にはよく汗をかくものです、ねつとり流れるあぶら汗、この不仕末も寝冷えと同じ結果になります、よく汗を拭き、風呂にも入つて身体をいつも清潔にしておきましよう。

ハダギについては毎日替えるのが理想です、不精は禁物晴れ間晴れ間をねらつて洗濯をしましよう。

◇…出生の部

父	続柄	出生児	部落
細村和夫	長男	功造	東
福岡弱重	長男	俊作	小西
福増義昭	長女	智子	西条
工藤 久	長男	喜久	砂三
工藤記代志	二男	正男	東
増永 啓	二女	佳江	南祝
長尾俊治	二女	文江	岩前
中川 清	長男	浩美	旦北
杉永 勇	長女	真由美	旦北
福永元吉	二女	洋子	引野
植村正夫	三女	スエ子	旦北

◇…婚姻の部

夫	藤原新治	砂二
妻	江本邑子	縄南
夫	松浦慶治	砂一
妻	田中京子	飛石
夫	松浦 高	砂一
妻	西村貴子	砂二
夫	本永博正	浜表
妻	細川栄子	小郡町
夫	三浦久一	浜
妻	丸山寿美子	尼崎市

◇…死亡の部

死亡者	死亡月日	年令	部落
藤重八重子	5月1日	82	小西
松永澄子	5月8日	25	河内
沢田ソノ	5月9日	81	北祝
前野作一	5月11日	49	飛石
真鍋ハナノ	5月19日	72	西条
竹本得助	5月24日	61	中村

温泉開発が具体化する

第二ちどり保育園本決り

五月第1、2回町議会だより

本年度第一回臨時町議会は、五月十日午前九時から、全議員出席のもとに開会、当日は中尾町長請願上京中で、細田助役から次の議案上程理由の説明がなされた。

議案一号　昭和三十一年度阿知須町才入出追加更正予算（第一回）議定について

議案二号　阿知須町報酬及給用弁償の一部改正について

議案三号　町有財産一部処分について（井関小学校老朽校舎）

議案四号　一時借入について

突発的災害復旧費に充当される一時借入の枠を確保する。

議案五号、青柳神道開設の借入れについて（恩給組合）

議案第六号　超過について

大蔵省資金運用部から低利長期で借入する。

議案第七号　寄附採納について

消防施設費として壱万円也、古谷菅正氏から

議案第八号　町有財産の一部処分について

審議討論がなされ、殊に追加更正予算中温泉開発費については、町発展と福祉に寄与することにより、満場一致で採決された。かくて午後零時五十分第九号議案が、委員会附記となつたのみで全議案はここに原案通りで可決成立した。

以上九議案に亘り各議員の慎重な

町民税率は昨年なみ

岩倉駅に待合室が！

第二回臨時町議会は去月三十一日午前九時から全議員出席のもと町議場で開会、本日上程された議案は

一、阿知須町税（町民税率）の説明について

二、阿知須町退職手当支給条例一部改正について

三、寄附採納について

四、寄附申込について

の四議案につき中尾町長から提案理由の説明があり、引続き審議に入つた結果、各議員から活発なる質疑応答がなされ、主なるものは本年度の町民税率は昨年度通りに決定、岩倉駅に待合室設置（国鉄支弁）につき寄附納採申込が採決され、全議案はいづれも満場一致原案通りで可決と確定した。かくて午後一時二たん本議会を閉じたあと協議会に移つた。

誰れか『雨傘』知らないか

町内の特志家からの寄贈で、阿知須駅に備付けられた雨傘は、公衆利用者に大変重宝がられていましたが、最近その数が少くなり今では用立することができなくなり大変不便をさしています。

とかく永くなると必ずのが何んだか具合が悪いのでそのままになり勝ちですが、お気付の方は早急に駅までお届け下さるようお願い致します。

第二次自衛官募集案内

第一次募集に引き続き定数充足を目指して募集中でありますが、今回第二次募集及び婦人自衛官（看護婦）を募集しますので左記資格該当者は奮つて応募下さる様御願い致します。

第二次自衛官募集要領

一、応募資格

昭和六年九月二日から昭和十三年九月一日の間に生れた（昭和三十一年九月一日現在十八才以上二十五才未満）日本国籍を有する男子で、学校教育法に定める中学校卒業程度の学力を有し且つ自衛隊法第三十八条の欠格条項に該当しない者。

二、募集人員　約一一、四〇〇名

二等陸士　約九、〇〇〇名

二等海士　約一、五〇〇名

二等空士　約　九〇〇名

三、試験科目

簡単な筆記試験、身体検査及び口述試験

四、試験期日

七月六日から七月二十日迄の間

五、自衛官の待遇

被服、食事支給、営内居住

最初月俸約六、〇〇〇円順次昇進出来ます。

○休暇

勤務一カ月に二日の割合で有給休暇が与えられます。

○外出

勤務等に支障のない者に対しては、平日の課業終了後、土曜日の午後、日曜日及び休日には外出が許可されます。したがつて隊員の中には、定時制高校や大学の夜間部に通学しているものもあります。

入隊当初の基本訓練期間中（数週間）は休暇、外出等は制限されることがあります。

六、願書受付期間

五月十日から六月十五日まで。

陸上自衛官（看護婦）志願案内

一、応募資格

日本の国籍を有する志操健全身体頑健の女子で看護婦の免許を有し又は昭和三十二年九月までに取得する見込のある者

二、受付期間

五月十六日から六月十五日まで

三、志願手続

❶志願票二部作成

❷看護婦免許書（写）一部

❸看護婦学校又は養生所卒業認明書一通

❹本人の宛先明記の封筒（十円切手をはる）

詳細は最寄駐屯地業務係まで直接御問合方御願い致します。

二級建築士の試験が実施される

一、試験日時　七月二十八日、二十九日

十九日

二、試験場所　山口市山口大学経済学部

三、受験申込書の受付期間　五月二十五日から六月十五日まで

申込用紙用紙ならびに詳細は、山口県土木建築部計画建築課又は、各市町の建築主務課あて十円切手同封の上御申込下さい。

三、材料及規格

一〇三糎×七二、八糎とする。

材料は自由選定とする。

四、締切

昭和三十一年九月十日

五、送付先

山口県庶務、山口県統計課内山口県統計協会

六、入選区分及賞

特選壱万円、入選五千円、佳作千円各若干二、入選四、佳作五点の賞あり。

国連懸賞論文募集

この度一般国民の国連に対する認識を深めるため、左記の通り国連懸賞論文の募集をいたしますので、多数の方々がこれに関心をもたれ、ふるつて応募されますよう御願いします

記

一、日本国際連合協会、読売新聞社

二、論文の題目

「国際連合と世界平和」

三、論文の長さ其の他、四百字詰原稿用紙十五枚以内、住所、氏名、年令、職業を記載した別紙を添付のこと

四、応募資格、年令二十才以上の日本国民たること

五、締切日、昭和三十一年六月三十日（当日消印有効）

六、宛先　東京都千代田区丸之内二ノ十二日本国際連合協会

七、審査　日本国際連合協会外務省

八、発表　昭和三十一年七月末、国連ニュース読売新聞紙上にて

全国統計図表コンクール並

懸賞論文の募集

財団法人全国統計協会では次の要領で統計に関する図表ならびに論文の募集をいたしますので、奮つて応募されるようお願いします

統計図表

一、目的、国民に対する統計思想の普及向上、統計の表現技術の研究に資する

二、応募資格及課題

第一部　小学児童、第二部中学生徒、第三部高等学校

は協会より直接通知あり省略する

三、第四部一般

(イ)日本の経済の復興状態を示す統計図表

(ロ)日本の中における各地の県の経済地位を示す統計図表

論文

一、論題　「統計と生活」

この表題の内容をもつものであれば別の表題をつけてもよい。

二、四百字詰原稿用紙五十枚以内。

三、締切　昭和三十一年八月末日

四、応募資格　制限なし

五、賞金　一等壱万円、二等五千円、三等二千円あて先　東京都渋谷区南平台四六番地　財団法人全国統計協会連合会

詳細は最寄統計課に御問合せ下さい。

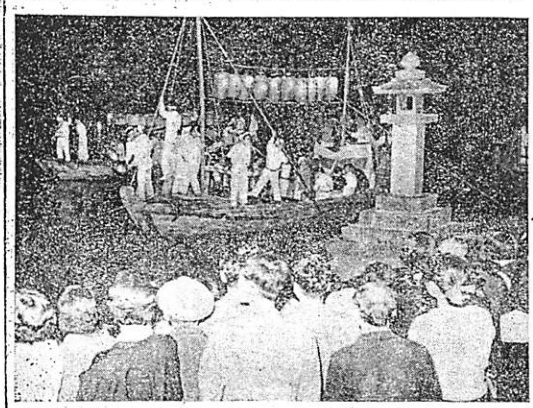

阿知須名物『十七夜祭』

新緑の風かおる去る七、打揚げられた煙火に迎えられた、近郷名物の一つ阿知須十七夜は、絶好のお天気に恵れ二十五日前夜祭　二十六日の本祭りは早朝から押しかけた観客の中に、賑やかなシャギリで繰り出す飾り山車、子供樽みこしで来客衆をようこそはせ、夜は仕掛花火の飛交う夜空のもと、御かげん船は河岸一帯を黒山と埋めた観衆を楽しませた。

二十七日は鹿具市と夏納角力で人垣をつくり、角力では部落対抗、個人戦が展開され近来まれな賑いを呈し、かくて三日間にわたるお祭り行事は盛況裡に幕をとじた。（写真は十七夜祭のスナップ㊤子供樽みこし㊦名物御管絃丼）

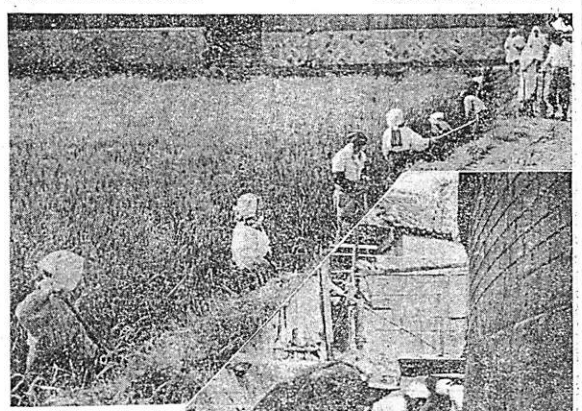

新生活運動二題

〝蚊〟と〝蠅〟の撲滅運動

みんな協力しよう

「身も心も」健康で明るく

砂合二区「睦み会」たちよる

懸しい伝染病の仲介をする蚊と蠅をなくして、清々れた環境で明るい生活をーと、砂合二区の婦人達により「睦み会」が組成され四月から毎週日曜日にまつ第一に環境衛生から手をつけ、部落全体に亘り下水溝、便所、汚物処理とおよそ蚊と蠅の発生しやすいところに、行届いた清掃に消毒を一致団結して実行している。或る二三人の会員に聞くと、「私達の部落は私達がみんな仕合せ手をつなき合つて、自分たちのために自力で解決してゆき心からそうすることにより、明るい気持のよい（何はなくとも）生活がーそしてそれが新生活運動につながる一番手取早い近道だと思います。

なおこの作業は私達の部落だけやつたのでは効果が少く、町全体が根気よく協力してやらなければ好成果は得ることができません」と頼を紅潮させながら語つた。

モデル部落を目指して

青年団の環境美化作業

岩倉青年団では婦人会とタイアップして「環境を明るく住よい部落」にしたいものと、昨年七月から毎週日曜に全員出動して、部落内の環境美化作業に、婦人部はそれぞれ家庭の内部、男子は外部の清掃消毒を引受けて「からだ」も「心」もともに健康であるよう、みんなで力をして心から明るい豊かな町造りに邁進をあげつつある。

今では蚊とハエのいない環境衛生モデル部落を目指して、部落一般もこれに協力して着々その成果が目立つてきた。

「写真は砂合睦み会員の清掃作業」

××　××　××

不連続線

▼欧州は来十九年、彼女たちには何んの希望も無い暗いせつない日々だつた。そうした人々の中から、あるいお涙頂戴が出、乳のみ児を背負つたニコヨンが出、そして生きるための死にまさるその日その日が繰返されつつある。

▼追い詰められた男の世界でも、この世代を生きぬくことは容易でない。まして生活力の弱い母子家庭の人達は…戦争の生んだ最もいたましいものの一つに未亡人の問題がある。

▼敗戦後来十九年、彼女たちには何んの希望も無い暗いせつない日々だつた。そうした人々の中から、あるいお涙頂戴が出、乳のみ児を背負つたニコヨンが出、そして生きるための死にまさるその日その日が繰返されつつある。

▼このような煩さや悩みに泣く不幸な人々を大量に生んだ。未亡人と言う言葉は、言うに言われぬ悲しい響がこもつている。

▲手に職があつたら―それは子を抱えた未亡人の歎きでない。内職でもあつたらーとは生計困難な寡婦の主婦の訴えである。

▼西欧の女性よりもかい、独立して生活するために必要な職業技能を身につけていないのが。日本の女性の弱さである。

6月10日 時の記念日を期し あじす時間を返上

時間励行、時間厳守という文字や言葉は、親の遺言のように聞いてきたものだ、聞しもの、会合等の案内に殆んど「時間厳守」といかめしい文字がすり込んであるが一向にそれが実行されていない、一部には最近申合せでちゃんと実行されているところもあるが、まだまだ一般には旧体然のところが多いよう見うける、或る団体では一時間金制をとつてこれの実践につとめているが、そうまでしなくては実行出来ないほどむつかしいものなのかと不思議な位だ、一時間遅れたらそれだけ時代から取残されるわけで「時は金なり」という諺に徹し今年こそ、六月十日この意義ある記念日を期してあじす時間の汚名を返上し、明るい和やかな会合を持ちたいものである。

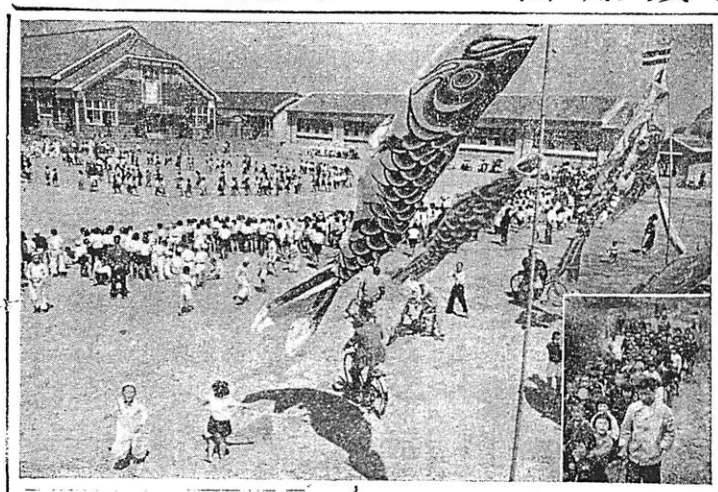

パラチオン剤の使用には 知事の指定が必要

パラチオンと言えば稲の一ばい虫防除にはなくてはならない農薬です。年と共にこの使用者も増加し、害虫退治に絶大な威力を発揮する反面猛毒性を有するため、取扱いの不注意と利用に一般の人々に思わぬ危害を与えている例が多いのです。

このような危害の発生を防止するために、従来から販売や使用の方法についても色々な制約がありますが、さらに危害防止の万全を期するため、昨年十月これの関係法令が改正されましたのでこれらの使用に当つては次のことをよく守りましょう。

一、これから共同防除を行う農家は、農業者の組織する団体に委託して、使用者として知事の指定を受けなければ使用することができません。

二、指定を受けた団体でなければ譲渡譲受を所持することも、使用することも、譲受けることも出来なくなりました。

三、使用する場合は、さらに代表者をきめて使用二日前までに使用届を町長を経由して所轄の保健所長に提出しなければならないことになりました。

これ等の詳細に亘つての指導と使用については、おつて町農業係から通達や説明がある筈です。

(6月4～10日) 口くう衛生週間 丈夫な歯で毎日を元気に

歯の丈夫な人は歯の有難さを感じないものですが、虫歯や歯槽膿漏などになつて、痛んだり歯がぬけてしまつてから、歯が丈夫だったらどんなにかよかろうに！

こんなになるまでに治療しておけばよかつたと考えられる方もありましょう、歯は第一に食べ物をかむこと、第二に発育を援けること、第三に顔の美しさを作ることなどが私達日常生活に重要な役割を果しています。

この歯が病気になると、これ等の働きがストップするばかりでなく、いろいろな傷害の歯の病気から全身の病気がおこることになります。少し位の虫歯や痛みはそのまま放つておかずに早く医師の手当をうけて、333式の歯みがき(食後三分以内に三分間一日三回)を実行して元気な毎日をすごしましょう。

……歯をみがくよい子たち……

鯉のぼり

鯉のぼりがサツキの空に薫風をはらんで泳ぎ回つている下で、元気な子供たちが踊つたり走つたり、とても楽しそう。これは五月五日の「子供の日」にちなんで四日午前八時から行われた阿知須小学校の春季運動会、岩倉子供会写生会

町内ニュース

報労金を献金 安部友恵さん

砂合一区の農林省令所お住いの安部友恵さん(三八才)は五月十四日、鋪地区で現金四千円を拾われ直ちに警察署に届けたところ落主がこの報判明して無事主元にかえた、その報酬として落主から五百円が届けられることになつたが、安部さんはそのまま阿知須警部派出所を通じて、日赤募金へ献金の手続をとられた。

本町社会課でもこれをいたく感謝して採納献金の手続をとつた。

見舞金を日赤募 金に江本久里恵さん

河内区農業江本久里恵さん(四四才)は、去る二月に足に怪我をしたところ、五月十七日附で差出人が「博愛献金」と書いた見舞状に、現金三百円が封入された手紙が届いた。江本さんはこれに感激して贈る「阿知須の方にもこんな美しい心の人がいられるかと神棚におそなえしていましたが、この方の「博愛」の気持をそのまゝみとつて、日赤募金に献金したらもつともつとその方の気持の美しさを生かすものと思います」と、五月二十四日社会課日赤募金係へ差出された。

阿知須子供会について(一)

教育長 中尾正一

阿知須町の子供会が発足してこの七月で満一カ年となります。部落の方や父兄の方から子供会のことについて時々お尋ねがありますので、大変よろんでいます。お尋ね下さることは子供会に関心が深く育てあげたいという熱意あらわれでありますので広報の一部をかりまして子供会の概要についてのべたいと存じます。

子供会の規約の第二条に本会は阿知須町内小中学校生徒児童を以つて組織するとあり第三条に本会は家庭部落学校阿知須町のよい子供となるを目的とするとあります、この三条の目的を達するために子供会生れたわけであります。

年をとつたり他郷に移つて一番つくしみ思うのは、自分の家は勿論だが次は育つた部落のことだと思います。この心の発露が町を愛し愛国心となることで土地と心の融け合つた部落の子供が手を引き合つて、ともによろこび、ともにかなしみ、ともに遊びともに学ぶ、ほんとに美しい親であります。

中学生と小学一、二年とは余りとしがかけはなれて子供会がうまく行かぬという話もきますが最もなことと思います。しかし私どものねらつているのはそんなむつかしいことではありません。年長者は幼いものを愛し幼いものは年長者を敬するという美くしい心のつながりこれより深いところはないと思います、この環境に育つたものが手をつないで助け合い喜び合うのは自然の親であります。

中学生と小学一、二年とは余りとしがかけはなれて子供会がうまく行かぬという話もきますが最もなことと思います。しかし私どものねらつているのはそんなむつかしいことではありません。年長者は幼いものを愛し幼いものは年長者を敬するという美くしい心土地と心の融け合つた部落の子供が手を引き合つて、ともによろこび、ともにかなしみ、ともに遊びともに学ぶ、ほんとに美くしい親であります。

中学生と小学一、二年とは余りとしがかけはなれて子供会がうまく行かぬという話もきますが最もなことと思います。しかし私どものねらつているのはそんなむつかしいことではありません。年長者は幼いものを愛し幼いものは年長者を敬するという美くしい心が人にはあります。この心にみがきをかけるのが子供会のねらいでこの心が平和な家、部落、町づくりの基となりましょう。

個子供同志で話し合つて会を育てゝ行くということは民主的な生活の基本をつちかう大事なこととも考えています。

現在は第二条のように小中学生を以つて組織していますが、将来は部落の高等学校、大学生、青年もみんな子供会員となつて部落一丸となつた子供会がつくりたい理想を持つています。(以下次号)

阿知須町民親睦 はづんだ運動会

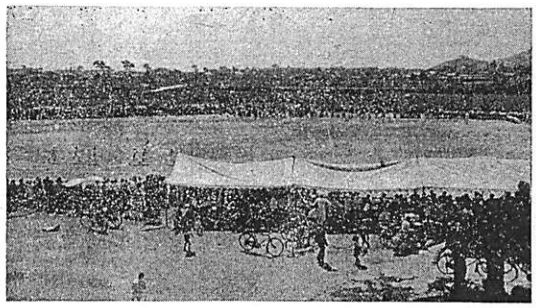

青葉の風薫る爽やかな仲天に煙火一発とどろきわたると中に阿体協主催の第一回町民親睦大運動会は五月二十日午前八時から知須中学校で開会 まず中尾開会長の挨拶のあと、松田中学校長から審判上の諸注意があり、ここに華々しく全町あげて体育祭の幕は切つておとされた。

この日恵まれた絶好のスポーツ日和のもと、青年団の手に成るトツプに二十九組目から成る多彩なプログラムが繰りひろげられ、子供会、青年団を主体に婦人会や職域等十三団体が参加して、勝敗を超越して体育本位の番組が次々とはずんだ。

当日全区から押しかけた観衆はグランドを埋めて飯窓のルツボと化し、しばし体育祭が展開され中にも本大会の呼びものの各種別のリレーには、観衆も手に汗を握りも思わず乗り出す熱演ぶりで、若人たちの逞しい体力の祭典は、多大の成果をおさめて午後四時二十分大盛会裡に幕をとじた。

ご存じですか

新しいタバコ「いこい」が発売されました、この包装はちょつとシヤレた図案ですがこの意味を御存じですか。

横に線がはいつていますねえ、そうです、この線がどうしたとおつしやるのですかーマアちよつとお待ち下さいこの線に大いに意味があるのです。

まんなかに、ヘンな形がありましよう、五本線と、これなのです

もうおわかりでしよう音譜の五線の上にある「休止符」ーつまり「いこい」なのです

なんでもこの図案料は三十万円だというハナシを耳にしました。なる程どこと思われたらタバコは専門の販売店で買いましよう

「ひかり一個」二円七十銭「ピース一個」四円〇五銭「新生一個で」三円六十銭「いこい一個で」四円五十銭の税収入となりそれだけ本町財源を潤すことになるわけです。

かくて有意義な観覧体育祭の幕をとじた。

引揚者の方にお知らせ

このたび政府内に設けられている「在外財産調査審議会」では、今後の審議の資料にするため左記により、全国一斉に「引揚者在外事実調査」を行うことになりました。

これにつきまして本町では来る六月七日午後一時から、阿知須町公民館で懇談会を開催しますから引揚者の方は洩れなく御参集下さい。お家族の方同志でよく連絡し合つて是非御出席方お願いします

一、調査の対象
昭和二十年八月九日現在海外に在所(沖縄を含む)をもつて同年九月二日以降本邦に引揚げられて、現在本邦に居住する引揚者

二、調査事項及び記入方法
この調査票は六月二十五日までに選定会(タルイ商店内)事務所又は役場社会課に提出して下さい

本町特産海苔 大阪市場へ進出

以前は大阪方面へ海苔問屋は山口県へ出かけて宣伝をしたものですが、殿々県内の問屋に押され、近ごろは直接出かけてくることもなく、全く県内問屋の独り舞台となつた。従つて激しい競争もなく問屋の意のまゝに取引されていたが、製品も年と共に改良され進歩しつつある今日では、従来の悪性を破ると共に県内産の海苔を広く紹介する目的で県下各漁協は同一歩調をとることとなり当町漁業組合からも共同出荷がなされ、漁期開始と共に帆車がかけられ将来が有望視されている。

短歌

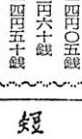

且益弘 吾一

吾帰投げし凧拾うとてそろ寒き岸に立つ二人の海女は

菊谷の旅館に帰庭の鳴くきこえ酔覚しレベを慰しみており

湯の町をそぞ歩くは常日頃働かぬ階級の者のごとくに

人群し巷の旅の三日と知れば半農者れは出暮らなり

飛石 麟重 幾代

わが心いたく傷つけられ居しに返す言なく楽器を歩む

目に沿る柿の若葉は豊かなる息づき見えへ夏を呼ぶらし

植え逝きしうばらの咲ける峯となれり夫の生涯きりに思う

浜 昌枝 英雄

灯をともし泊つる船より繰返し人呼ぶ声が風にきこゆる

街川を潤ちく湖より纜にふれて消えゆく泡を見てをり

釧路路にとぼしき家の灯映しつつ吾が住む街に長き雨降る

クイズの窓 (懸賞)

第一問

六月十日の時の記念日にちなんで時計または時のゆかりの有名な話しから次の人をー

❶あいけないツ、もう十二時だわー

❷しまつたツ これは煮ても焼いても食えないハズ

❸はじめて時計を備えたぞ、チンは満足。

❹譜君の食事の時は終つたのだ、サア、仕事だツ

❺アレまたおくれたか、老人にはかなわないアルナ、ボコペン

第二問

入梅の候にちなんで、傘で思い出される次の人達はー

(イ)カサがないために、後目風流の道に入れた人。

(ロ)風流心から、好意を指んでカサに入らなかつた人

(ハ)薄暮にカサをさしかけて、その正体を見破つた人

(ニ)自分だけカサをさしていて、カサのない貧しいそうな相手の肩「アンタ」の意味がわからなかつた人

(ホ)そろいのカサをさした イナセな五人の人達は

おわかりの方は、ハガキ封書で番号及イロハ順で六月十日まで、町広報係へ御回答ください。正解者は七月号にて発表(ハ)薄暮にカサをさしかけ粗品進呈します。