阿知須町広報

阿知須町役場発行
山口県吉敷郡
阿知須町
発行人　中尾　岩雄
編集人　土本　源一

印刷所
宇部新聞印刷所
宇部市東区五反田通
電話1725番

選べ！良い人我らの代表

知事選挙　きたる四月二十一日！

〝一銭を笑う者一銭に泣く〟この諺は、ついこの前までよくつかわれた言葉で、今更説明の必要もないことでしょう。

私達が生活をして行く上で、お金が絶対に必要なことはいうまでもありません。しかしお金の問題とはちょっと離れて、もし大きいことは「お金より大きいことが世の中にあるか」といわれるお方は別としまして…もっと真摯な眼を向けてみましょう。

すなわち選挙のお話です。私達がこの世の中に気持よく暮して行こうとする場合、一番大切なことは共同の精神でありましょう。選挙はこの共同の精神の弱いを計る大変便利な方法です。

といいますのは、「今日はちょっと忙しい、たったこ票なんだからいいだろう…」とか「一杯飲ましてもらったら一票ぐらい…」とかすなわち「一銭ぐらい」という気持と同じような気持で選挙に臨みますと、それが投票率の低下、選挙違反の増加となって、共同精神の弱い弱いが正直に出てきます

きたる四月二十一日には、県政の中心となる人、県知事の選挙が行われます。四年前の知事選挙の時わたくし達の町は投票率七四、二九%でした。今度こそ百%と出てくるようお互努力しましょう。

それついて選挙日程一覧表を左に掲げましたから折角の行使権の手続きを怠ったり、なおざりにして行使されないことのないよう、充分お互に気をつけ合って棄権されないよう進んで投票致しましょう。

〝この一票わしが政治をする心〟

◇櫻だより◇

◇選挙日程一覧表◇

一、選挙期日の告示は　三月二十六日
二、不在者投票用紙及び封筒の請求と交付を始めるのは　三月二十六日から四月二十日まで
三、不在者投票のできるのは　四月二日から四月二十日まで
四、補充選挙人名簿の調整現在日は　四月一日
五、補充選挙人名簿登録申請期間は　四月二日から四月八日まで
六、補充選挙人名簿の縦覧及び異議の申立期間は　四月十二日から四月十五日まで
七、補充選挙人名簿異議申立決定期限は　四月十七日
八、補充選挙人名簿の確定期日は　四月十八日
九、投票日は　四月二十一日
十、当選人に当選の旨の告知及び告示、並びに報告は　四月二十四日

内地で死亡した舊軍人の扶助料や遺族年金が支給されます

旧軍人等の方に対する恩給等の特例に関する法律（昭和三十一年十二月二十日法律第百七十七号）が昨年末に公布されました。それによりますと内地等において負傷や病気にかかりこのために死亡した、旧軍人または旧軍人の遺族の方に対する扶助料及び遺族年金が支給されることになりました。

その支給条件のあらましは次のようになりますが、手続きその他のくわしいことは役場社会課へお問合せ下さい。

1 戦傷病者、戦没者遺族援護法の第三十四条第二項の規定によるいわゆる特別弔慰金の支給を受けた者がある場合、その旧軍人等で営内に居住すべき、昭和十六年十二月八日から昭和二十年九月一日までの間に、本邦、樺太、千島列島、朝鮮、満州、台湾における在職期間内において職務に関連して負傷し、または病気にかかりその在職期間経過後一年（厚生大臣の指定する疾病については三年とする）以内にこれにより死亡したものであるときは、弔慰金に同条二項によらないで、うけたものとみなして取扱います。

また援護法第二十三条第一号の遺族とみなされるものに対して遺族年金の十分の六に相当する額を支給されます。

またこの適用により扶助料を支給される場合は、普通扶助料の額に次の倍率を乗じた額を支給されます。

将官	一、〇〇
佐官	一、五〇
尉官	一、五〇
准士官	一、三五
曹長、上曹	一、五〇
軍曹、一曹	一、七六
伍長、二曹	一、八四
兵	一、八八
	一、九九

2 この扶助料または遺族年金は昭和三十二年一月分から支給されます。

渦潮

☆合格おめでとう！と大学その他の進学者名簿の新聞見出しに使う文句。そのまま借用して町内の入学者の皆さまへプレゼントする。

☆しかし大学を出て就職の難関あり、中高校を終えて入試の関ある。物事はとにかくスタートが大切。けう合格の喜びに酔い痴れる勿れ。入学式当日から予習復習に励むべし。不幸進学に挫折した人は捲土重来、来る春に繋える事一度二度の失敗にくじけてはいけない。だが自己の能力に不適当な学校や職場を狙ってはいけぬ。

☆三月二十六日、予算町会めでなく終了。町政は三十二年度へすべり出す。執行部と議会の方々に対し御苦心の程お礼申し上げる。だがこれとてもスタートが大事。途中から血で血を洗う様なすべり出しをしてはいけない。争って利益はあった既に余り聞かない。

☆ドッカと掴った一心太助が、諸肌ぬいで入魂さらし、吐き出す炎同は、その心意気を学ぶべく。その態度を学ぶべきではない。

☆ディスカッション討議と訳すが、日本的にいうなれば相談という人べきであろう。目を三角にし角を立ててする討議の中からは健全な議案は生れない。地方議会には地方議会としての郷土性が尊重されるべきである。じっくり相談して多数決原理によること、それが郷土的民主主義ではなからうか。それが出来たら三十二年度の町政は大盤石。

☆東西南北、左右前後。阿知須の立っている位置を先づ大盤石にして、それから動くべき方向へ動くこと良策なり。

☆漁港深くなり、埋立地出来、護岸工事完成。町営住宅新築。海岸道路拡大して川岸が明くなった。保育園が一つ増した。学校の校舎が改築増築された。牧之江開作の損防堤工。千鳥ケ浜の開発。防火用水油の整備。そしてラヂユウム温泉の開発と発展ぶり。

☆中尾町政満二年間の反省をすべく、あと二年間の発展を考えるべき秋である。作った原に要を入れる時期そろそろ到来。一段と町長が町政に協力する時である。先づは議会人の一層のチームワークと執行部のたゆみない勉励を祈ってやまない。

牧之江海岸の堤防完成

総工費弐千壱百余万円

一昨年9月30日未明襲来した恨み深き22号台風のため、20町歩の水稲を流失した、牧の江海岸抵防の災害復旧工事は、毎年襲われる台風のため、甚大な損傷を残していた。町当局では二度とこの惨禍から守るため、県当局に申請して県費支弁海岸堤防が、昭和31年6月起工され、昭和32年3月16日、この総工費2、100万円を投じた。総長1千米からなる海岸第一線堤塘はここに完成された。

この日午前8時地元民はもちろん、官民多数の参列のもと、堤防起点に建立された記念碑の除幕式を終え、午前10時阿知須小学校講堂で、県知事の御臨席を迎え祝賀式を挙行、午前11時30分世紀的な落成記念式典の幕をとじた。

【㊤改築記念碑㊦出来上った堤塘】

明るい人間関係を作るために

＝四月十日から婦人週間＝

「山と川のある町」原作＝石坂洋次郎の小説も読んだし、丸山誠治監督の映画も観たが志村喬花井蘭子、雪村いづみ、津島恵子、宝田明、小泉博、山田真二などのベテランが出演し、スタッフの良さも手伝ってか映画の方に少々分があったように思った　またこの是非は別としてストーリーの内容は…二号をもつ商人星川に体の弱い妻みね子と高校生の姫の娘ぶ子の家庭を中心にボーイフレンドや家とシックリいかぬ高校教諭の家庭およびその向原先生を扱った現代モラルに富んだ、いわば五十代の抵抗、三十代のケン怠や十代の反抗を感情と友情に織りこんだ各年層にアッピールするものだったが、特に本月十日から始まる婦人週間に因んで今年のテーマ「明るい人間関係を作るために」原作＝石坂洋次郎と対照して私は私なりの意見を述べてみたい。

先づ高校生の娘が親ベキ感から「父に二号をつくらせたのは母の責任だ」となじり「私たちが母親になる頃には、こんなことはなくなるでしょう」と一見浮ついたように見えながら忍のしつかりした現代娘の一端をのぞかせれば「昔は男が幸せを持ってきたものだが今は自分で見つけなければならない」

考えさせられた、また菅原先生と母親に説くところなど大いに考えさせられた。

また菅原先生は自分の私生活を守るために転住を機にその誤解もとけ「友情もない他国の土地での苦労は並大抵ではないし　いくらボウツクバリのせもやはり奥の方に少々分があったように思った　またこの是非は別としてストーリーの内容は…二号をもつ商人星川に体の弱い妻みね子と高校生の姫の娘ぶ子の家庭を中心にボーイフレンドや家とシックリいかぬ高校教諭の家庭およびその向原先生を扱った現代モラルに富んだ、いわば五十代の抵抗、三十代のケン怠や十代の反抗を感情と友情に織りこんだ各年層にアッピールするものだったが、特に本月十日から始まる婦人週間に因んで今年のテーマ

の友情で一時的には解決しそうに見えたが、かえって誤解をまねく原因をつくった。結極菅原先生は自分の私生活を守るために転住を機にその誤解もとけ「友情もない他国の土地での苦労は並大抵ではないし　いくらボウツクバリのせもやはり奥の

ついたように見えながら忍のしつかりした現代娘の一端をのぞかせれば「昔は男が幸せを持ってきたものだが今は自分で見つけなければならない」

考えさせられた、また菅原先生の家庭に嫁と姑の仲にはさまって夫が困っているのを矢儀先生

母だからタノムネ！でハッピーエンドに余韻を残したが、このつながり、つまり本人同志の意志や感情は間接外にされていたゆがめられた結婚、戦争末期に、ただ一度の見合で、あわただしく結婚、新婚早々の応召、留守中に子供の出産と、この年代の誰もが経験した味けない結婚生活で、妻の座に押しつけられた新妻は家族になじもうと努力すること先げて日夜心身をすり減らしていたのもこの頃であった。

それが先年父の没後、一人になった母は生活に楽しみを見いだすべく、母は母なりに自分で田畑を耕すことお寺詣りに喜びを求め野良で働くようになって実は、この楽しみの中から幸せをつかみとるのだと思う。そして幸福は決して与えられるものではなく、お互がそれぞれの人格を尊重し、励まし合い、おさない助けあってこそ築きあげられるもので、幸福で明るい家庭をつくることが明るい職場や社会につながり、ひいては明るい国をつくり、平和な世界をつくり出すものだと信じている。

自衛隊募集

昭和三十二年度第一次二等陸海空士募集について

一、応募資格

昭和三十二年六月一日現在、十八才以上二十五才未満（昭和七年六月二日から昭和十四年六月一日の間に生れたもの）の日本国籍を有する男子、学校教育法に定める中学校卒業程度の学力を有し、心体強健なもの。

二、試験

中学卒業程度の国語、数学、社会について簡単な筆記試験及び口述試験並びに身体検査。

三、募集目程

❶受付期間　四月一日から六月十日まで。

❷試験期間　第一回五月六日から五月十日まで、第二回七月一日から七月十一日まで。

32年度 通常会計予算総額 五千壱百七拾九万八千円
観光事業特別会計 壱千九百四拾八万円

三十二年度通常、観光特別会計たあと、会期の審議に入り六日間一り、歳入歳出予算議会は、三月二十一日午前九時町議会議場に招集、全議員出席のもとに、山本議長の開会の宣言に引続き、中尾町長の本年度大巾さんしゆく予算の執行について、執行部の心構えを披露し　本会に上程された議案は次の通

審議に入り、会期を決議し中四日間の自宅審議の悠余をおいて、その間社会、産業、総務の各部委員会により、審議検討がされ三月二十六日午前九時から本議会にうつつた。

◇議案第四十三号
起債について
◇議案第四十四号
起債について
◇議案第四十五号
起債について
◇議案第四十六号
山口県市町村消防団員災害補償組合規約の一部改正について
議案第四十七号
阿知須町道路交通取締条例を廃止する条例
議案第四十八号
町有財産一部処分について
議案第四十九号
昭和三十二年度一般会計歳入歳出予算議定について
議案第五十号
昭和三十二年度特別（観光事業）会計予入才出予算議定について
議案第五十一号
昭和三十一年度阿知須町才入才出追加更生予算（第五回）の議定について

以上の議案が上程され、なかに本会議の重要な三十二年度予算については、細田助役から詳細な説明があり、逐条審議に移り活発な質問戦が展開され、熱心な質疑応答がなされた。

なお前議会に委員会附記となつた。阿知須町議会議員の定数条例二十二名を十八名にすることが決議され確定となつた。

次に阿知須町監査委員（議会選出）欠員の補欠の選出を行つた結果次の通り決定した。

阿知須町監査委員
松崎徳彦

かくて六日間にわたつて終始慎重審議をつくした、全議案は原案通り大多数をもつて、ここに、可決と確定された。

予算の概要は別表の通り

昭和32年度一般会計歳入歳出予算書

昭和32年4月1日現在

歳入の部

科目	本年度予算額	前年度予算額	比較増減	比率
町税	21,072,190	19,370,095	1,702,095	40,68
地方交付税	4,000,000	3,800,000	200,000	7,72
公企業及財産収入	18,480,340	11,395,817	7,084,523	35,68
分担金及負担金	722,007	1,248,752	△ 526,745	1,39
使用料及手数料	1,237,000	1,134,550	102,450	2,39
国庫支出金	1,417,706	10,225,040	△ 8,807,334	2,74
県支出金	1,261,119	1,894,870	△ 633,751	2,44
寄附金	259,700	179,700	80,000	0,50
繰越金	10	500,000	△ 499,990	—
雑収入	2,347,940	2,679,500	△ 331,560	4,53
町債	1,000,000	11,680,000	△10,680,000	1,93
計	51,798,012	64,108,324	△12,310,312	100,00

歳出の部

科目	本年度予算額	前年度予算額	比較増減	比率
議会費	1,011,100	1,088,680	△ 77,880	1,95
役場費	11,991,400	10,163,703	1,827,697	23,15
警察費	1,508,800	2,863,215	△ 1,354,415	2,91
消防費	5,064,020	20,958,761	△15,894,741	9,78
土木費	6,884,022	9,322,173	△ 2,435,151	13,29
教育費	1,836,060	2,628,032	△ 791,972	3,55
社会及労働施設費	1,234,570	586,465	648,105	2,38
保健衛生費	5,899,860	10,831,570	△ 4,931,710	11,39
産業経済費	488,530	567,400	△ 78,870	0,94
財産調査費	13,200	11,650	1,550	0,03
統計費	270,300	216,142	54,158	0,52
選挙費	13,411,998	1,383,353	12,028,645	25,89
公債費	1,856,320	2,986,880	△ 1,130,560	3,59
諸支出金	327,832	500,000	△ 172,168	0,63
予備費	51,798,002	64,108,34	△12,310,312	100,00
計				

昭和32年度特別会計歳入歳出予算表

歳入の部　昭和32.4.1現在

科目	本年度予算額	前年度予算額	比較増減	比率
公企業及財産収入	19,440,000	3,995,000	15,445,000	99,99
繰越金	—	2,500,000	△ 2,500,000	—
雑収入	23,260	5,000	18,260	0,01
計	19,463,260	65,00,000	12,963,260	100,00

歳出の部

科目	本年度予算額	前年度予算額	比較増減	比率
観光事業費	19,044,350	6,076,900	12,967,450	97,80
予備費	418,910	373,100	45,810	2,20
繰出費	—	50,000	△ 50,000	—
計	19,463,260	6,500,000	12,963,260	100,00

地方税法改正の要点

事業税等の負担が軽くなる

税金の負担が軽くなることは誰れしも喜ばないものはありません第二十六回通常国会では、国税の大巾減税に並行して、地方税の軽減についてもそれに応じた地方税法の改正が審議されています。この国会で審議中の地方税法の改正案も可決され次第、早いものはこの四月一日から実施に移されることになつているものもあります。そこでこの法案の中から特に県税についてその案のあらましをお知らせしましよう。

▼…事業税では…▲

中小企業法人及び個人商工業者の事業税の負担を軽減し、あわせて業種間の負担の不均衡を是正するために、次のように税率の引下げをはかつています。

❶所得を課税標準とする事業を行う一般法人所得のうち年五十万以下の金額百分の八（現行百分の十）所得のうち年五十万をこえ百万円以下の金額

所得のうち年百万円を越える金額及清算所得

❷個人事業第一種を行うもの

課税所得のうち年五十万円（基礎控除前の所得年六十二万円）以下の金額

税率百分の六（現行一律百分の八）

❸地方鉄道事業及び軌道事業課税標準を所得に改める

（現行収入金額標準）

❹公衆浴場業

第三種事業とする（税率百分の六）

（現行第一種事業税率百分の八）

◇…遊興飲食税…◇

❶旅館における一人一泊の料金が八百円以下は非課税とする。

❷飲食店、喫茶店及び旅館の一人一回の料金が三百円以下である飲食等に対しては非課税とする

❸百貨店食堂等料金の前払による飲食は

一品百五十円以下非課税

（現行一品百円）

標準税率百分の十（旧五分の五）

❹飲食店、喫茶店等の料金が一人一回三回円を越えるものについては公給領収証を交付する事。

❺標準税率の区分を次のように改める。

（イ）料亭の花代百分の十五

（現行百分の三十）

（ロ）料理店、カフエー、バーの料金百分の十五

（現行百分の十五）・

（ハ）旅館における宿泊飲食の料金百分の十

（現行百分の五十）

（ニ）右以外その他の利用行為の料金百分の十

（現行百分の五十）

収穫高五百万円目標の苗代作り第一號

春とはいえ寒風肌を刺す三月三十日、本町苗代作り第一号!!

これは本年から本格的に実施する稲作新技術「早期栽培」苗代作りの一場面

牧ノ江開作の耕地は約二十二町歩で約六〇戸の耕作者がいるが、過去三年も引続いて収穫期に冷風の被害を受けているので、これが防止策として取上げたもので、関係技術員の指導のもとに九反の苗代に延二二〇人の人手を以て共同苗代の種播を行つた。

五月初め本田植付、八月中旬刈り入れをする予定で、増収は確実の種播く人々も五百万円収穫確実の希望を胸に明るい表情だ。

回覧板

定期種痘と百日咳注射

手帳を忘れずに必ず受けませう

町では定期種痘と百日咳予防注射を左記日程で行いますから該当者はもれなく必ず受注して下さい。

百日咳注射　四月二日　町公民館

緑でつつもう

よい子の学び舎を

春季緑化運動の行事として阿中校では、後援会、育友会共同で校舎の周囲に植樹を行つた。

やがてこの樹が緑したたる大樹となり、次代を背負つて巣立ちゆく子達の思い出多き記念樹となることだろう。

種痘

追加免疫者　三十円

第一期該当者

昭和三十一年八月一日から昭和三十二年一月三十一日までに生れた者

四月十一日　種痘　町公民館

四月十九日　検診　町公民館

尚時刻は百日咳、種痘、ともに午後一時半から三時まで、時間厳守

赤ちゃんの育児指導

四月十六日町公民館で!!

町では四月十六日午後一時から町公民館で赤ちゃんの育児指導を行いますから該当の赤ちゃんは多数参集されるようのぞんでいます

育児指導　山口保健婦外

犬の登録と予防注射実施

無届飼育者は罰せられます

町では昭和三十二年度の飼育犬登録並びに狂犬病予防注射を次の日程で行いますから現在飼育されている犬は漏れなく登録と予防注射を受けて完飼育をして下さい

◎とき　四月四、五両日

◎ところ　野口農協支所前、午前七時三十分から正午まで（井関小学校通学区域）

町役場前、午後一時から五時まで（阿知須小学校通学区域）

▲飼料犬　生後九〇日以上の犬全部

▲料金　登録料、三〇〇円

注射料、一八〇円

日額失業保険料が変ります

一級（〃　金額日額二八〇円）一〇円

二級（〃　未満）六円と

それぞれ保険料日額が変ります。

山口県産業開発青年隊員募集

募集期間4月10日～4月25日

くわしいことは山口県庁県政室へお問合せ下さい

自動車税の納期です

四月一日から四月三十日までに納められるようお願いします。

漁船の検認が近く行われます

この前の検認後、手続きをしないで改造や転用をしたり、所有者、船名、漁業種などの変更をされていませんか、不合格のないよう、今から確備をお願いします。

漁業先進地視察

このたび県では漁村新生運動の一環として、市町村が沿岸漁業振興のため、地元漁村青年及び漁村婦人の水産技術の習得を目的として先進地の視察をする事になり、本町からは、西岡次郎君が漁村青年を代表して、去月十八日から二十一日に渡り、笠岡市で「モガイ」の養殖、並びに広島県で「カキ」の養殖を視察した。是に要する経費は、青年部は十分五以内の県費補助があり、婦人部は十分十以内の補助金が交付されることに決定した。

自衛隊隊内見学御案内

陸上自衛隊山口部隊では、現在の自衛隊のあり方を広く皆様方に見て頂くべく、各市町村の婦人会、青年団、小・中学校の団体に隊内見学をお受けしていますので御希望があれば町役場庶務係まで御連絡下さい。

合格おめでとう

山口高校（普通科）
阿美吉康夫、大門亮二、小中賢、亀谷巌、梅田欣正、白松久隆、中野拓彦、林幸世、宮重新次、平沢惠子、真重静江

山口高校（商業科）
小田村裕、今井雄一

山口中央高校
大田節子、芥川保子、石川百合子、辻田佳子、杉谷徳子、河野希子

宇部高校
坂野宏道、山崎克己、飯田徹男、吉村国義、磯山明子、竹尾明子、川崎悦子、上野比呂子、河崎幸子、松尾一枝、伊藤富子、中本巌、塩見長子、大浜倫子、塩見洋子、

宇部工高校（電気科）藤谷高嶺、伊藤弘、（化学科）西村太志、中野敬二（採鉱科）佐貫正和、岡本猛友

宇部商高校
野村幸人、橋本英嗣、福永正吉、大谷幸久、浜西喜、森崎孝弘、田中功、江本光儀、細田稔

山口農業高校
（農科）西村正文、（土木科）山根正義、（畜産科）伊藤信玉、（定時制）本永晋正、小野さよ子（家庭科）江本敬子、中野マツ子、門出レイ子中村靖子、福永久子

宇部農芸高校（園芸科）
野田学園高校
佐藤ゆかり、西村泰子、井上節子、片山厚子、弘中恵美子

宇部学園高校
浅田恵美子、浜崎鈴子、藤村信子、松尾一枝、吉武キヨ子、藤井スミ子、工藤和子、塩見良子、西村ミツ子、前野ミツエ、山根康子、本永きさえ、河野希子、石川百合子、合田靖美、塩見洋子、田中ツネ子、千々松綾、中村靖子、広重悦子、藏谷米子、砂中由美子、我谷照子、藤井佐千子、藤永洋子、水野一枝、中野マツ子、原田キヨコ、松永礼子、三浦照子、村田ヤス子、森居美代子、江本栄子、大沢清子、細吉恵津子

香川学園高校
社田ヒロ子

畢村昭文、下河淳子、飲田節宗、東永亮也、部坂国則、藤沢　隆、大島商船高校（機関）

伊東宏
萩高校

沢田ミチコ
小野田高校

藤岡章子
中村女子高校

上山美子、吉武キヨ子、山根康子、藏谷米子、原田キヨ子、村田ヤス子、坂野照子、潮崎博子、磯部康子、藤永洋子、村長麗子、田辺鈴子、富田浩枝、松永巌智子、江本敬子、河村豊子、中村美智子、中谷節恵、福永久子

萩光塩学園
沢田ミチコ
鴻城高校
工藤晴司、綱広健次、岡野寛治、藤永洋二、竹本幸一、藏富士充之、磯崎英規、伊藤信正、西村和郎、森崎孝弘、山信弘、佐貫正和、藤野守、中村昌郎、池田斌、田辺昭二、細村彰、背戸山忠志

宇部市立高校
石田熊、坂野勇夫、西田捷男、藤本茂章、河村豊、磯崎英規、塚本晟成、山野鉄雄、背戸山忠志、磯部克己

国営伝習農場
北村芳子

郷土の史蹟文化財

見るだけではだめ　保護にもつとめよう

暖い春の光に誘われて、自然のくつたくのない風物の中に、あくせくとした日常生活に、ちぢこまつた心を思いきり開放する、たのしさを味う季節となりました。

野に山に海辺に、行楽の群に交つて、花を訪ね景色を眺め、名所旧跡に足を運んでそれぞれの春を楽しむのは互に心暖まるものです。

ことに大人同志が、大人と子供が、子供同志が、ただ漫然として花や景色を眺めるだけでなく、花に囲まれたお寺やお宮の建物や更にその中にある仏像や宝物を鑑賞したり、景色の中に含まれる古城の跡や故人の業跡や古墳等の歴史上の旧跡を訪れて、見聞を広めることはまことに有意義なことです。

これ等の旧跡、名所、文化財がその優れた価値を発揮するためには、多くの人々がそれぞれの立場からこれを鑑賞し研究するという言い替えれば多くの目と手をもつて、美と意義とを再認識することが大切です。

ただこれらの史跡、名勝、天然記念物等を探訪する際、心掛けておくことは、これらの文化財はそれを少しでも傷損したり、現状を変えたりすることはそのものの文化財としての価値を失つてしまうことです。よくやることですが、天然記念物の動物とか、植物、岩石等を失敬したりポケツトに忍ばせたりすることは、これらの文化財を保存を計りたいものです。

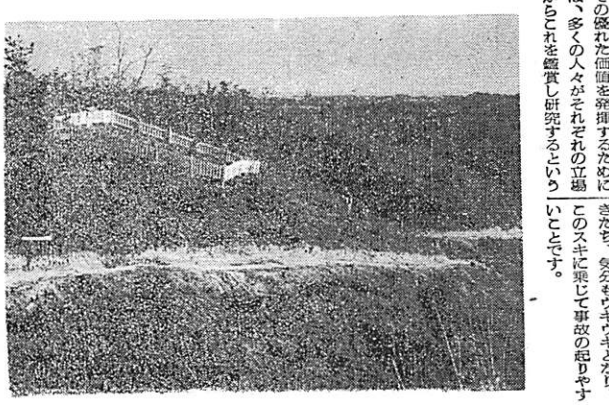

春の行楽期の心得

食中毒、アキ巣、交通事故

寒い冬から解放されて野も山も本格的な春のきざしがみえてきました。

しかし春は、なんとなく心も浮きたち、気分もウキウキとなり、このスキに乗じて事故の起りやすいことです。

◆食中毒に気をつけよう

まずあげられるのが食中毒ですせつかく楽しい宵のお花見や旅行も、かんじんの御馳走が仇になつて食中毒を起しては台無しです。

❶食物には新鮮な材料を用い、保存には特に清潔な風通しのよいところにおく

❷出来上つたものの語合せはよく冷えてから行い、ナイロン風呂敷や袋は避けること。

◆アキス、カツパライに注意

次に花見時は外に出かけることが多いのでアキスに備えて、戸締りはカギだけにたよらず、隣近所によく頼み火元をよく気をつけること。

また乗物や盛場等はスリが目を光らしています、ハンドバツク、買物カゴ、ズボンのポケツトはスリに一番よくねらわれますので、財布、貴重品には細心の注意を払うことです。

暴力犯罪はすぐ届出を

花見時は、とかく酒の上での喧嘩や、口論で暴力ザタになり勝ちです。暴力やユスリ、カタリなどの被害にかかつたら泣寝入りすることなく、どんなことでも早く警察に届けましよう、暴力犯罪には徹底した取締りを行つており、被害者や届出人の保護には万全の措置をしておりますので、警察に届けられるよう御願いします。

婦人週間

『まず話し合いましよう　あかるい人間関係をつくるために』

すといつたことが、常識はずれの行為であることは言うまでもありません。

郷土阿知須に残された、これら史跡や旧蹟、公共営造物がこの上にも、町民の皆さんによつて再認識されることが心から望まれるのであります。

本号から本町の豊かな史蹟を毎号掲載して、更にわが町の自然を記念し、貴重な存在としてその保存を計りたいものです。

稚魚ハマグリの養殖

禁漁区に立入らぬよう

水産庁の保護水面として、本町地先が指定を受けましてからすでに五年を経過したのでありますがこの間に地域内でどのような調査や研究試験がなされたかを一応発表してみますと、まず蛤の移殖試験ですが、これは有明海及地元の種苗による成育、移動等の調査を目的としたのでありますが、何れも心もとない人達によつて全部持ち去られ、結果を見ることができませんでした。次いでアサリの採苗試験を実施しましたが、この方法は成功しました。これはどの様なことかと申しますと、海中に竹や木で塀を作り潮流に乗つて稚苗上を浮遊する種苗を阻止し、地面へ落下した種を成育させる方法でこれを緩流式採苗法といいます。

（これは三ケ年継続実施）これには相当多額の経費を投入しています。更に干潟全域の車えび、蛤、アサリ等の生物の分布状況の調査、或は地域別による成長度及同一地域内の疎密による成長度比較試験等々、しかしながらこの間に於て被害も相当ありました。特に人為的な被害が多く官舎面に相当な苦労をしています

（再三広報に掲載して注意を促かしていますがまだ守られていない）

本年度に入つて去る三月二十六・七日の両日採苗しアサリを約三千貫移殖しました。

これは従来の調査研究に基いてなされたもので、今後の成育に期待がかけられています。

この為に本年は特に水産資源保護法に基く取締を強化致しますので保護水面及禁漁区への立入は厳禁されます。「写真はあさり貝の播殖」

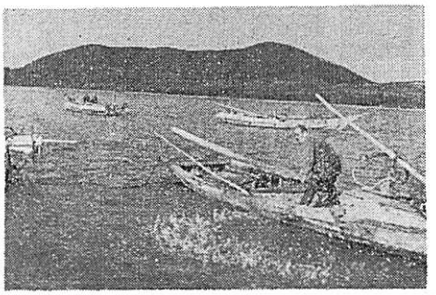

引野チームが二連勝

ヤツパリ　雨の駅伝競走

町内一周の部落対抗駅伝競走は今年も名物の雨で気づかわれていたが、三月二十四日町民待望のもと、強豪、新鋭揃いの十二チームが参加のもと、午前十時中尾町長の手による手砲一発、小学生十二名は一斉役場前をスタート

一区間は玉川が優位をしめ、二区間に至り浜チーム（藤永君）がトツプに出て、第五区間まで快調な足どりをしめたが、最終コース第六区間において、古強者引野（秋野明良君）にトツプを奪われ、断然他を引離し沿道を黒山とうづめた観衆の拍手に迎えられ、二連勝の意気も高くゴールインしたのである。

本大会の成績は次の通り

（団体到着順）

一等、引野チーム一時十六分三三
二等、浜チーム　一時十七分二二
三等、縄田〃　一時十七分三三
四等、岩倉、五等　且、六等、砂合、七等、東条、八等、玉川、九等、浜表、十等源河、十一等小古郷、十二等鴨生原

（個人別区間タイム順）

一区間　玉川　福富敏勝八分一五
二区間　浜　藤永　豊　一〇分二二
三区間　浜　竹本　労　一八分二一
四区間　小古郷　金重千之　七分一五
五区間　浜　宮里新次　二分一四
六区間　且　兼重　優　一七分三五

【❷役場スタート❸二連勝の引野チーム】

話童　石川五エ門になつた年坊

中野　眞琴

年坊達の保育園の修了式が済んだ二日目の雨上りの昼、門口でガヤガヤ騒いでいた子供達へ、サヨナラと小さい声でいつて年坊が玄関からもどつて来た。「年坊えゝか、昼御飯が済んだらえゝのね」と友達の中で体の大きい恵坊が年坊へ念を押した。

年坊のお母さんは恵坊の念の押し方を気に懸けた。しかし、

「年坊ちやん、あんたもう小学生ですよ、外からおうちへ帰つた時は、只今、つていうんですよ」

年坊は病気勝ちなさで体格も小さい。それでも「只今」と蚊の鳴くような声を出した。

「よく出来ましたね。さあ、元気な一年生になるんです。井戸端で手を洗つて、うがいをして、それから御飯です」

年坊は鼻をくんくんいはせて井戸端へ行つた。

「あらお上手ねもう一度うがいをしてみせなさい」

今度はゴロゴロ、バアツ！と音を立てた。

「おりこうさん。サア、ていまつてもう一度いつてごらん。」

「たゞいま」

「お上手お上手。サア暖かい御飯よ、お箸をいたゞいて。

年坊は鼻をくんくんいはせて喰べはじめた。

「年坊は保育園をお卒業したので、おかずの好き嫌いもなくなつたねえ、感心感心。」

年坊が二ぜん目を喰べ始めた時お母さんが静かに言つた。

「あんた御飯が済んだら恵坊達と何するの？」

「お金を儲けに行くの」

「お金を儲けてどうするの？」

「恵坊達と写真パツチン買つて分けるんだ」

「どうしてお金儲けるの？」

「工事場に鉄があるだろう、あれを持つて来て古鉄の小父さんに売るんだ」

「あら、それを約束したの」

お母さんは幼い日を思い出し乍ら約束ということが大切であるというイソツプ物語の話をした。年坊が目を円くしてじつと聞き込んだ様子を確かめると、今度は石川五衛門の話をした。貧しき人を助けるためでも、盗人をすると釜で煮られて了うという話。年坊は話の好きな子である。時々お母さんに不審なことを聞き返した。お母さんはやさしく落着いて説明した。それから十中鋼貨を出して、「サア年坊、これあげるから、恵坊達に今お母さんがしてあげたお話をよくしてあげなさい。皆がおりこうに聞いて呉れたら御ほう美に何か買つて分けなさい」

不連続線

「有難う」

年坊は玄関を出る時、日頃に似合はない大きい声で、

「行つて来ますあ」と言つた。

暫くしてお母さんがそうつと浜の方へ出てみると、年坊が恵坊達を集めて一生懸命に話していた。

五衛門が釜で煮られる場面らしく年坊の顔は真赤で、自分が煮られているみたい。お母さんはじつと遠くから子供達を頼もしげに眺めていた。（新入生のしつけ）

◎日一日と吹く風もさわやかに柳の芽も日増に育ずんでくる。本町ラジウム温泉も日を重ねる毎に利用者の多くなるのは誠によろこばしい。◎温泉ゆきの乗物を待つ間にこんな話しを聞く

「何んでも無料で自動車で送り迎えをしてもらつて気の毒で一自動車賃をとつてもらつたらいいが一」「少々くらい待つてもタダで乗してもらうのだから一」

◎まことに理解のある人達で

◎温泉経営は社会事業ではない

儲けなくてはならない、後者は並で理解のない人達で一人よがりである

◎温泉は利用者の理解によつてこそ発展し、伸びてゆく公益優先で可愛がつてもらいたい。

よく道理を極えた人である。

ところがひどいのになると、「こんなことなら潮風呂に行つた方がよい」「二十円でも客でよ、皆んな乗れるようにせんか」◎温泉経営は社会

貝殻山の貝塚

今から千五百年乃至二千五百年位昔は、引野の低地部や源河の温泉の下方一帯まで、井関川と上路石川筋を伝つて海水が流れ込んでいた。いや、鴨生原から仙在を経て引野に至る線と、丸塚山から且を通つて引野に至る線が、潮潮時には島の形に浮き出ていたと考へるのが正しいかも知れぬ。従つて引野、井関、浜表附近には貝類が生育していた。それを常食とする古代人が貝殻山附近から採りに出た様子を確かめると、今度は石川五衛門の話をした。貧しき人を助けるためでも、盗人をすると釜で煮られて了うという話。年坊は話の好きな子である。時々お母さんに不審なことを聞き返した。お母さんはやさしく落着いて説明した。それから十中鋼貨を出して、「サア年坊、これあげるから、恵坊達に今お母さんがしてあげたお話をよくしてあげなさい。皆がおりこうに聞いて呉れたら御ほう美に何か買つて分けなさい」

年坊が貝殻山附近から採りに出た様子を確かめると、今度は石川五衛門の話をした。貧しき人を助けるためでも、盗人をすると釜で煮られて了うという話。年坊は話の好きな子である。時々お母さんに不審なことを聞き返した。お母さんはやさしく落着いて説明した。それから十中鋼貨を出して、「サア年坊、これあげるから、恵坊達に今お母さんがしてあげたお話をよくしてあげなさい。皆がおりこうに聞いて呉れたら御ほう美に何か買つて分けなさい」

阿知須ラジウム温泉の分析成績とその効用

科学試験：昭和三一年四月―五月分析者　山口県衛生試験所
湧出状況　自然湧出
性　状　無色透明
水素イオン濃度：七、四…比重〇
九九八九（二〇°、八四°）蒸発残渣…一六〇、二ラドン濃度（一〇―一〇。キュリー）四二三、〇マツヘ―…一一六

全国有名温泉とのラドン比較表

（一〇―一〇キュリー）

温泉種別並温泉名	ラドン	
放射能泉近畿地方東北地方		
阿知須ラジウム温泉　飯豊温泉	四三・四九	
〃　下島鉱泉	二〇・四	
〃　桃原鉱泉	二六・九	
〃　金龍温泉	五六・〇	中部地方
〃　宝塚温泉	六・七七	
〃　有馬鉱泉	一四・二八	
〃　城崎温泉	三一・三八	
〃　瓶野鉱泉	五八・九三	
〃　俵山温泉	六・二一	
〃　湯田温泉	一五・四四	単純泉
食塩重炭酸泉　川棚温泉	二八・四〇	
〃　持世寺温泉	九五・二七	
〃　湯野温泉	一〇九・七五	
放射能泉　山口県　呼鶴冷泉	三〇四・七四	

【写真説明】　㊤㊥万年池公園　㊦ラジウム温泉全景

道路は私達の血管である
力を合せて守ってやろう

道路は私達の生活に、あまりに身近なため、とかくその重要性が見のがされ勝ちです。交通こそは国民経済の血液であり、道路こそはその血管であります。

今年も春季道路愛護週間が、四月〇〇日から一週間皆さまの御協力を得て、県下一斉に行われることとなりました。この愛護運動は毎年春と秋の二回行っておりますが、皆さまの御協力により、漸次道路状態が改善されつつあることは、誠に感謝にたえません。

この運動はあくまでも皆さまの自主的な御協力によって、道路をよくしようとするもので、強制的に作業をしていただくというものではありません。

即ち、農林水産物その他の生産資材やあらゆる物資は道路交通によって交流し、道路の効用発揮の如何は直ちに国民経済に影響するのであります。私達の私生活はもち論、すべて産業、経済、文化、観光の発展は道路から（交通）と切って間違いないのでありたす。

現在の当町は皆さんの御協力によって、年々相当よくなりつつあるのですが、まだまだ充分とは言えないので、これが拡張補強については、町民の皆様方の御協力がなくては満足な成果があげられないことは言をまたないのであります

折角整備した道路上に物を置いたり、勝手に利用したり、穴が出来てもほっておいたのでは、阿知須町の血管はその機能を停止され、私達の血液は通わなくなり、すべてが麻痺する結果となります

まず自分の前の道路をよく見ましょう。道路として有効に使用出来て損傷はないかどうか、交通防害となる行為はないかどうか、よく自分達の道路をみて、積極的に愛護に御協力下さるようお願いします。

子供会定例会日程表

昭和32年度の阿知須町子供会の定例日が決りました。

4月22日（月）	10月8日（火）
5月21日（火）	11月7日（木）
6月20日（木）	12月6日（金）
7月20日（土）	1月9日（木）
8月10日（土）	2月12日（金）
9月7日（土）	3月8日（土）

食塩県　鳥取県　三朝温泉　六七五・二七

阿知須ラジウム温泉の医治的効用

地球の奥底からモクモクとして湧き出ずる阿知須ラジウム温泉の神秘な力は全国一を誇るモダンなその施設と共に次の病気を大治なから治してくれます。

・入浴して治る病気

慢性関節リウマチス、慢性筋肉リウマチス、神経痛、神経炎、痛風（神経痛やリウマチス等の痛みのある方）尿酸素質、尿酸結石、慢性胆道炎、身体に石がたまってその痛みのある方、外傷後遺症、創傷―キリキズ、ヤケドの方、慢性胃腸カタル、食血、老衰現象、皮膚病等特に水虫。

・飲んで治る病気

慢性関節リウマチス、慢性筋肉リウマチス、痛風、尿酸素質、尿結石症に尿砂、神経痛、神経炎、慢性胃カタル、慢性胆道炎

・吸入療法＝慢性関節リウマチス慢性筋肉リウマチス、痛風、神経痛、気管支カタル、偏頭痛。

おらが村のNOワン

三友建設専務山内克己　本籍岡山県
明治四十五年十月廿八日生（本年四六才）

生まれた時は普通の赤ちゃんと変りなく八百五〇〇メ、小学生の頃はクラスで中以下の体重二十才の時十四貫五百で丙種合格、戦後大連より引揚た時は三六才十五貫、現在四六才の氏は、バスト一一五センチ、ウエスト一三七センチ、首まわり一九、三〇、身長一六七センチ、体重二十六貫の町内切ての横綱であり鳴戸海の二十六貫よりや、身長が足りない。

ではおらが村の体重NOワンの氏と一問一答をこうみて見ようなぜこうも太られたんですか、「よく眠ることですね。とにかく

私の眠ることは有名ですが、平均一日十二時間は寝みますよ、とにかく眠さえあれば眠ります。それから食事ですね、私は好き嫌いがないし、一回の食事は夏冬を通じて一回平均二合五勺は変りありません

酒タバコは何如

「タバコは喫んだり喫まなかったりで、そう好きではありません、酒は太ってから飲めなくなり二、三年前迄は晩勺三本はやっていましたが、最近は一本ですね」

大られて健利なことは

「そうですね、職業柄、地所に行って押しの きく事ですね、旅館に行っても最初の内は仲居さんのサービスは非常に良いが、チップも切らないから、こいつ体ばかり大きくてと思うらしいですね

不自由なことは

「先づ歩くのが大儀、衣服の既製品があわない。背広を作っても一人前の服地でチョッキだけ作れないバスに乗っても私が坐ると人が坐れないので気兼をする。それから太ってからイビキが大きくなったことですね。友達と旅館に行って寝室が寝れないからどこか他所へ行ってくれといわれ、とうとう部屋を目標に山口県のNOワンとガンバツていただきたい。

懸賞

『アタマの体操』漢字の読み方は

漢字の数は、どれ位あるか或る辞典は弐万といい、ある辞典では五万といっている。

書くのもむつかしければ、読むのもむつかしい―だから当用漢字が制定されたのだから当用漢字が制定されたのだが―それだけにこれをセンサクすると、面白い「アタマの体操」の問題ができてくる

しかし、ハッキリ断っておかなければならない事は当用漢字の勉強にならないということである。漢字というものは、これ位むつかしく、しかも複雑だということを知ってもらいたい。

まずアタマの体操の問題をお目にかけ懸賞課題として多く読み方を考えてみていただきたい。

（問　題）

❶「人」の読み方をいくつ知っていますか。

❷「日」の読み方をいくつ知っていますか。

両方共一字或は二字線で書いて下さい。

回答はハガキ又は封書で必ずフリカナをつけること。

締切は四月二十日まで

送り先　町広報係

発表は五月号広報紙

各問題共十以上出来た方には粗品進呈します。

教職員異動

転出の部

（阿知須小学校）

大田繁雄（井関）篠原信義（井関）大田水城（井関）西村シゲ子（大道）

（井関小学校）

得重勇次（小郡）神村　潔（下関西山）岡本正美（埴生）

転入の部

（阿知須小学校）

校長　白木雅亮（秋穂）教諭　田中敬一（小郡）白井　晃（東陵渡）松村　馴（防小野茶臼田第校子）（阿中）弘中敬子（埴生中）大田ムツ（井関）

（井関小学校）

和田啓夫（大海）坪井マス子（下関西）

転入の部

（阿知須中学校）

岡本玲子（小野田中）

退職の部

（阿知須小学校）

校長　岡本熊亮、教諭　上田晴朔

辞令

三月一日

阿知須町傭人　細田　耕

阿知須町雇員に任用し町営阿知須ラジウム温泉場勤務を命ず

阿知須町傭人　社下　栄

阿知須町雇員に任用し町営阿知須ラジウム温泉場勤務を命ず

阿知須町雇員　中尾　雄

阿知須町経済課林務係勤務を解き阿知須町経済課蔬菜係勤務を命ず

阿知須町傭人　北村　茂

阿知須町経済課蔬菜係勤務を解き阿知須町傭人

阿知須町経済課林務係勤務を命ず

四月一日付

山口県青敷郡阿知須町六六三五番地　藤谷　馨

阿知須町教育委員会書記に任命ず

阿知須教育委員会書記　藤谷　馨

公民館主事を命ず

阿知須小学校勤務　使丁岡部　サト

阿知須小学校勤務を解き阿知須中学校勤務を命ず

阿知須中学校勤務　使丁田辺　ミキ

阿知須小学校勤務を解き阿知須小学校勤務を命ず

▼出生の部

父	続柄	出生児	部落
利重　昇	長男	晃	中村
末広　昇	二女	美代子	砂三
勝川武雄	長男	武志	岩上
竹本広一	長男	亨	浜
中村浩太郎	長男	芳明	砂一
末広　清	三女	亀子	菅畑
寺田　稔	長男	亨	砂三
松浦敏男	長女	久子	砂三
浜中一豊	二男	博司	小南
徳本常夫	二男	哲二	小西

▼婚姻の部

夫	西村　毓	砂三	
妻	宝島智利子	山口市	
夫	石丸　伍郎	岩西前	
妻	林　サチコ	防府市	
夫	村重　清実	中村	
妻	辻岡　登江	宇部市	
夫	上野　清輝	縄南	
妻	後藤　良子	山口市	

▼死亡の部

死亡者	死亡月日	年令	部落
藤沢真理子	3月2日	1	飛石
西村一五郎	3月7日	83	西条
北村ナミ	3月17日	74	且西
田辺イマ	3月19日	73	岩西
村田敏一	3月19日	66	且西
伊藤スイ	3月19日	81	且北
辻田ヒサコ	3月26日	38	岩辻
岡藤コト	3月28日	70	杖川
藤ホフミ	3月29日	73	砂三

（三月三十一日締切）

高いたばこを沢山つて下さいとは喫申しません

せめてたばこは町内の小売店から買いましょう。町内で買えばその代金の9%がタバコ消費税となつて苦しい町の財政をたすけます。あなたの喫のたばこに下『愛町の香り』をそえてください