阿知須町の広報
編集発行者　阿知須町役場
印刷所　山口市今道(電)259　山口印刷株式会社
郡行進渉

町の真の平和確立と財政建直しに盡力す

町長　中川仲之進

今回町長改選に伴い私が町長に就任致しますことにつきましては、皆様方の絶大なる御支援を賜りましたことを衷心より厚く御礼申上げます。私は宇部市合併を目標としております。合併ができるように充分に態勢を整える為に何よりも町の真の平和を確立することが一番だいじであると思います。次に町の財政をガラス張りにするということ、それと赤字解消の完全な見透しをつけるということです本町の平和を確立すれば自然にこの問題も解決出来ると思います。どうかこの上ともよろしくおねがいいたしまして私の就任の挨拶とします。

風薫る

さわやかな風が香り、燃えるような新緑が目にしみる。いらかの波と雲の波の、中空を鯉は赤、黄、緑、に彩られた下界を眺めながら泳いでいる。

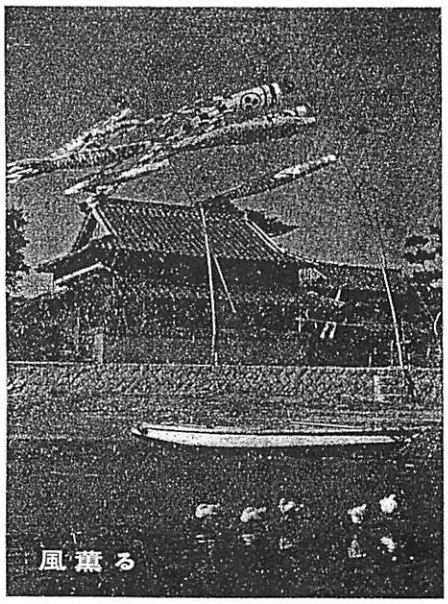

五月の標語

★公明選挙　明るい家庭に明るい子供
★青少年保護　家の子も隣の子にもよい躾
強い子よい子で明るい日本
★旅のエチケット　わが子のために公明選挙
日に一度子供と遊ぶ親心　譲り合う心美し旅楽し
選んだあとより選ぶ前

五月二十二日は総選擧　義理よりも自覚で選ぶ

(一)五月二十二日は総選挙から」「町内会、部落で○○候補へ入れるようにきまった」など義理人情にまどわされることなく「自分がこの人こそ」と信頼する候補者に良心に恥じない正しい一票を投じましょうことです。

◎ところで三年前の衆議院議員選挙の山口県の投票率は七十七%でした。これは百人中二十三人が棄権したことになります。『俺一人ぐらい、私一人ぐらい』という人々が集まって二十万人の棄権者を出しているのです。

◎今回の選挙では九十一万余人の有権者が九人の代表を選び出すわけですが今度こそ百%投票するようお互に注意しあいたいものです

◎また選び出す人も、ただは山口県の有権者の数です「義理のある人に頼まれた」「九人」という数は？これは山口県から選び出す衆議院議員の数です。第一区（長門部）四名、第二区（周防部）は五名です。

◎ここでよく考えてみなければならないことは、こんどの総選挙で選ばれる九人の人は、この九十一万余人の有権者の「一票」「一票」が積み重なって当選する人たちだということです。

◎この五月二十二日の総選挙には「あなたが政治家を作る気持」であなたの意思のはありません。お互いに一番近い候補者、あなたが一番信頼できると思う候補者に、あなたの貴重な一票を投じて下さい。

(山口県選挙管理委員会)

町平和を目指して

明るいなごやかな議会運営を

阿知須町議会議長　山本幸一

このたび皆さま方のご指名により、ましまして浅学非才なる私に議長を命ぜられご辞退するのが当然かと思いましたが前後左右を考えまして又この阿知須町の重大なる難局にあたりまして、議長めに財政再建のために専念の身としては、ふさわしくないのでありますが皆様方の要請に答えて議長の席にイドを忘れることなく強固心を向けました。今回の選挙に際し色々の問題もあつたかと思いますが町を愛す挙に際し色々の問題もあつ会しました。

る気持に何ら変りはないのであつてこの際過去の事もかけると思いますがどうか一斉水に流して阿知須町一皆様方の絶大なる御指導御鞭撻をおねがいいたしまして万町民はうつて一丸となつてすべての感情を打ちすて心を切替えて町平和のた学非才で皆様方に御迷惑を

投票率は八九%

名拾弐議員欠補並びに町長選

中尾町長辞任に伴う町長選挙ならびに町会議員補欠選挙は四月二十五日午前七時サイレン吹鳴を合図に四ケ所で投票、同日午後七時三十分から開票にうつり午後十一時五十分確定発表が行われ町長に中川仲之進氏が当選、補欠町議員十名も決定をみました。開票結果は

町長選挙の部

当選　中川仲之進　二六二票
次点　伊藤　敏男　一三六票
　　松崎　徳彦　七五票

有効投票数　四、六三八票
無効投票数　七四票

町会議員の部

当選　大浜　勇(西条)五五票
同　大浜謙之助(東)五五票
同　中川仲之進　二六二票
同　伊藤敬甫(旦東)八〇〇票
同　古川辰夫(浜表)三九二票
同　益弘吾一(旦北)三五六票
同　竹本秋吉(砂三)三三五票
同　綱谷春海(綱南)三〇六票
同　岩村幸夫(砂三)二八六票
同　田中　博(岩上)二八三票
同　桜井武一(杖川)二七二票
同　無効投票数　四六〇九
同　一〇三

投票率　八九%

この日朝方は南東の風強く時雨模様で出足を案ぜられましたが午後は風も変つて晴れ模様になり頗る順調な運びで投票を終りました。男子は八六%女子は九一%と好成績でした。

臨時町議会開く

議会内部構成なる

本年第一回の臨時町議会は五月二日午前九時に全議員が出席して開かれました。この日提案された議案は左記五件です。

議案第一号　議長選挙について

議長　山本幸一　同
副議長　礒金清雄　同
総務委員長　網重豊雄　同
副委員長　西村正夫　社会委員長　同
委員　工藤靖夫　副委員長　同
同　岩村幸夫　委員　同

議長選挙について

議長　山本幸一　同
副議長　礒金清雄　同
総務委員長　網重豊雄　同
副委員長　西村正夫　社会委員長　同
委員　工藤靖夫　副委員長　同
同　岩村幸夫　委員　同

議案第九号　選挙管理委員会委員の選挙について

竹本秋吉　同
岩崎繁一　同
藤岡満　同
武永耕輔　同
古川辰夫　同
益弘吾一　同
伊藤敬甫　同
大浜謙之助　同
大浜勇　同
河村金作　同
藤田康一　同
田中博　同
綱谷春海　同
西岡梅市　同
藤田安治　同

議案第九号　選挙管理委員会委員の選挙について

議案第九五号　収入役選任について

中村泰甫(決定)

議案第九六号　監査委員選任について

工藤靖夫(決定)

次期議会で選挙

助役選任について　保留

助役に塚本太郎氏(58)選任

第2回臨時議会満場一致で同意

五月八日午後一時十八分開会された本議会はすぐる二日の議会で保留となつた第九十四号議案助役選任の議案を審議、満場一致でこれを同意し午後一時三十分閉会しました。

コイノボリと兒童剣章？

新緑の五月——目のさめるような新樹のもとに立つとからだごと浅みどりに染まる思いである。さつき晴れの空にはコイノボリがさわやかな新風をはらんで躍つている。学校帰りの一年生が手に手に紙細工のコイノボリを持つている。赤や黒の色紙でヒゴイもマゴイもいる。手工の点もそのままに割バシのコイノボリを風にあてて真剣な顔付で走る可愛らしさ。繊維品の窮屈なころ、ある人の話に山里に行くとコイノボリを改造したモンペ姿のむすめさんが出迎えてくれた。〝陸の人魚〟のようだつた——とその娘さんも妻になり母となつてこんな手紙を寄せてきたそうだ「コイノボリを悪用したせいか女兒ばかりでしたが、今度ようやく男兒にめぐまれました。あの時の罪ほろぼしの意味もこめて、うんと立派なコイノボリを立てました。でも税金の目標にでもなると困りますね」。少し立派なコイノボリを立ててさえ税金のことが心配になるとは、笑いの止まる話、苦労して納めたその税も、行方はどうなつていることやら、税金がコイのおなかを風と共に吹き抜けるかな？　今の日本に、さわやかな心で仰ぎ見られるのは、さつきの空のコイノボリくらいのものだろう。それなのにこんな〝笑話〟もある「スパイがコイノボリの数を数えていた——軍機保護法」〝牡丁〟の数を調べるとの皮肉であろう。五月の風をパクパクと無心にはらんでいるコイノボリを、眺める人はもはや無心であり得なくなつているだろうか。五月は「こどもの日」だが、こういうことも聞く。「児童憲章が〝児童剣章〟になることだけはまつぴら御免でござりまする」と。

千七夜祭

5月19日(前夜祭)　財　演芸出
5月20日(本祭)　21日　農具市

無形文化財
オールスター

子供樽みこし、踊山、
おかげん船、花火大会、

お知らせ

「県政だより」から新聞の一部訂正について。

県政だより第一〇八号（五月号）の第8回山口県統計大会の日は

五月二十二日が——六月五日に

統計図表展五月二十一日～二十二日が

六月四日～五日に変更されました

他市町村へ転出又は他市町村から転入或は町内の転居及世帯の合併、合併の場合は区長の居書が必要であります。この居書は住民票作製に必要な書類でありますので移動の節は必ず区長へお申出下さい。尚用紙は区長宅へ配付してありますので念のため申添えます

ワン公の登録と注射（第二次）

五月十六日
午前八時—正午まで　野口農協支所
午後一時—四時まで　町役場

但しすでに登録と予防注射を受けた畜犬はその必要はありません

公民館便り

国重善次郎氏には厳父善作氏の死去に際し、金壱万円を公民館へ寄贈されました。紙上をもつて厚く御礼申し上げます。

定例五月の乳兒検診は

五月十三日午後一時から町役場議場で行います。

結婚改善を!!
今年こそ実行の年

―日本國憲法第二十四条―らわれて肝腎の精神の伴わない結婚式は速かに改善すべき時代に入っています。

「婚姻は両性の合意のみに基いて成立し、夫婦が同等の権利を有することを基本として相互の協力により維持されなければならない」

結婚が第二の誕生であり、人生における最大の厳粛事であることは申すまでもありませんが、ややもすれば従来の結婚式は因習と単なる見栄や外聞等に禍いされて、物心両面の浪費と無駄が多く、特に主体となるべき男女両性の意志と感激がおき去りにされたり、わずらわしい儀礼が動かしがたい圧力となって生活をゆり動かし、幸福さるべき前途に暗い影を投げ与えることのあるのも否めない事実でありましょう。

しかしながら、いたずらに形式や見栄、外聞のみにとどまり、外聞等にとらわれた固陋的考え方を捨て、めでたい結婚式が無駄な苦労と多額の費用にわずらわされることのないよう、お互いに厳に戒めなければならないと思います。

やればやれる　結婚改善
皆で進めよう　新時代の結婚を

結婚式の真の意義は憲法に規定されている如く、新郎と新婦とがその意志と愛情とを世間に宣言し、同時にお互いの愛情を生涯かけて誓い合う式で換言せば二人の新しい人生の誕生であります。

阿知須公民館では結婚改善を進め始めてからすでに二十二組を挙式しており、更に全町民のみなさまの御協力を得て、華を去り、実質的、理想的な結婚式風習を作りあげたいとここに念願しておりつぎのような方法でお世話いたしております。

どうぞ新生生活の一翼として公民館式結婚にきりかえて下さい。

御希望の方は御遠慮なく、公民館へ御相談下されば詳細の打合せをいたします。

一、式場の模様

床

人婦　仲新父母兄姉族人　親友
新婦　新郎　終了位　後置
事新　盃の　（後置）

一、式の次第
一、奏　楽
一、互　礼（一同）
一、開式のことば（館長）
一、式　辞（仲人）
一、盃　事　1、新郎新婦
2、親子盃
3、親族盃
4、仲人（納め盃）
一、乾　杯（一同）
一、町長祝辞
一、記念品贈呈
一、誓詞捺印の儀
一、誓詞披露
一、閉式のことば
一、互　礼（一同）
記念撮影、披露宴

1分間インタビュー

生涯を忘れて母校に多大の功績を残して明るく湧いて去られた
庶民的で親しみの深い先生

松田福信さん（前阿中校長）

三月、例によって停年退職をされた中学校長先生にインタビューしました。氏はおられた。コーチの施し方……事務局　中原　保子（引野）

うつ歌、人生の門出の入替時?には学校からよく聞こえるが、此の頃は先生方に理、歴史、経済まで調査研究する努力家、飾り気もなく校内天狗だったと聞く。先生は萩で余生を送られるそうだ。

蛍の光窓の雪……何時唄つてもまた聞いても深く胸を転任の先々でその土地の抜群の腕、趣味は盆栽、副会長　古谷八重子（赤迫）　会　長　古谷八重子（赤迫）
切味が溢れて明るい温和さを感じる。我が身をかまわず人の世話ばかりするも先生の気質、螢雪三十三年余、校長歴十三年の永きに亘つて……中学校は、人生の基礎をつくる教育期だ……といわれ乍ら勉強する、運動する、教養を高めることを主眼に獅子奮迅その責務を果された。また本町の体育行事に功献された行績も大きく、審判長に最適任者であつた。先生は学生時代は陸上競技とサッカーのキャプテンもやつたスポーツマンでつい先日迄生徒のコーチに汗を流しておられた。コーチの施し方

新役員決る
阿知須、井関両婦人会及び連合青年団

阿知須、井関両婦人会では　〃　松崎さく子（浜表）
それぞれ班長会議、支部長会議を開き、役員改選並びに本年度スケジュールを決めました。新役員は

☆阿知須婦人会
会　長　大浜　安子（西条）
副会長　久富伊都子（砂二）
〃　野上八千代（小西）
〃　藤野モトヨ（砂三）
書　記　引藤　妙子（飛石）
〃　伊藤　寿子（飛石）
監　査　磯山　松枝（小西）
〃　河野　末子（縄南）

☆井関婦人会
事務局　水本　孝士（井関）
副会長　渡辺きみ子（赤迫）
〃　西村　遥郎（砂合）
会　計　渡辺きみ子
〃　田辺　静江（岩倉）
中原　保子（引野）
古谷八重子（赤迫）
江本敬之進（縄田）
西村　遥郎（砂合）
書　記　西村　寿子（赤迫）
〃　田村　渉（砂合）

☆阿知須連合青年団
会　長　原田　常男（岩倉）
副団長　上野以志男（縄田）
〃　中本　和子（岩倉）
理　事　武永　正信（砂合）
西村　憲二（飛石）
沢田和男（鴨生原）
網田　次男（縄田）
中野　知生（引野）
浜中武志（小古郷）
伊藤　寿子（飛石）
田辺　静江（岩倉）
中原　保子（引野）
古谷八重子（赤迫）
江本敬之進（縄田）
西村　遥郎（砂合）
西村　寿子（赤迫）
田村　渉（砂合）

寄付一件

一金五〇〇円也
東京都板橋区板橋町
明和化成株式会社
東京工場管理課
田辺軍治氏

右は広報郵送料として

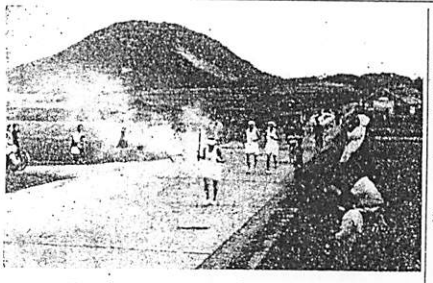

聖火リレー本町通過

青年の清純なスポーツ精神を守る心の支柱たる第三回アジヤ競技大会聖火は5月4日本町を無事通過しました。

五月十日より温泉行バスは料金がいります

料金は大人が片道十五円。小人は拾円です。

☆町民大運動会は五月下旬の予定です

先生の異動

（敬称略）

転入の部
四月一日発令
阿知須中学校
校長　長谷川　清
四月一日発令
阿知須小学校
退職の部
三月三十一日付
阿中校長　松田　福信
同　教諭　松尾ミサオ

アタマの体操

ひとりの旅人が、一匹のロバと一匹のヤギと一袋の荷物をもつて旅をしていた。ある川岸についてみると川を渡るのに小さな舟しかない。舟は小さくて、旅人が一度に一つのものしか乗せてゆけない。しかしロバとヤギではけんかをするしヤギと袋では袋の中のものを食べられてしまう。どんなふうにして、この旅人はこれらのものを運んだらよいだろうか。

（答は来月号）

ナゾナゾ　南極探険の華太犬とかけて何と解く

答（先月号）

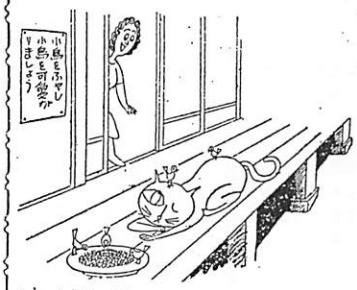

☆道徳性　愛鳥週間、10―16日。小鳥を愛し、増殖をはかろう。

ねこ「大目に見ておこう、バードウイークだからナ、ニヤオーン」

5月10日より19日まで　愛鳥週間

☆安全地帯

（蚊とハエのいない生活運動、五月は発生期、一匹でも見過ごすまい。）

「一ぴきでも見のがすな」
「でも……」

第十九回短歌会作品

柿の木の柔かき葉をもれて夕つ陽を背に受けながられ入る日ざしの中に障子はりんげ刈るをきな見て過ぐバスの窓より　大野絹枝

病みつきて明日より動め休手のぬくみ残る硬貨を吾に呉れ押され居し一年生がノートを買ひぬ　久保達子

吉葦関引退してより今場所の相撲放送もさびしく聞きぬ　是枝英雄

淡く雫吹きし並木が濃し絶え間なく工場の灰降り来る街に　兼重きぬ

恥しきことにもなれて吾子背おい日を重ねつつ外交に行く　河崎幾代

植村敏子

▼五月歌会予告▲

◎日時　五月二十六日（月）夜八時より
◎場所　町公民館二階
◎詠草　一人、二首以内を二十日までに町公民館宛送付のこと
◎出席出来ない方の投稿投稿されない方の出席いづれも歓迎致します

昭和三十三年度　定期腸パラ予防注射実施のお知らせ

町では三十三年度定期腸パラ予防注射を左記日程により実施されることになりましたので今夏の悪疫流行に備え全町民挙つて予防接種を受けられるよう望んでいます。

記

一、該当者
（イ）昭和二十九年五月一日から昭和三十年四月三十日までに出生した者（初回免疫者で三回注射する）
（ロ）満四才以上六〇才に至るまで全員（追加免疫者で毎年一回だけ注射する）

二、料金
初回免疫者　二〇円
追加免疫者　一〇円

三、接種期日及び接種場所

	時間	接種該当部落	接種場所
接種期日			
五月十五日　同		井関小学校通学区域在住者	阿知須小学校講堂
（第二回目）五月十四日	午後一時三十分から同三時まで	阿知須小学校通学区域在住者	阿知須小学校講堂
（第三回目）五月二十六日	午後一時三十分から同三時まで	阿知須小学校通学区域在住者	阿知須小学校講堂
五月二十三日　同		井関小学校通学区域在住者	井関小学校講堂

よろこびとかなしみ　戸籍の窓口

出生

出生部落　統柄　児
真藤　巌　父　長男　薫
藤重隆敏　夫　三男　靖男
嶋元好昭　夫　三女美須子
牧野良隆　夫　二男　伸也
伊藤博美　夫　長男　剛
藤井隆行　夫　三女　秀子
若竹友人　夫　二女由美子
三谷卓一　夫　長女由美子
大下豊一　夫　長男　泰生
工藤敬則　夫　四女　みどり
〃　浩一　小西
浜中　健　夫　長男　裕史
大上　均　北祝
上野義明　夫　二女　一美
上野　駿　中村
吉村恵治　夫　長女恵津子
松尾　清　宇部市
土本佐智子　妻　藏谷　敏国
川内　泰　寺河内
鈴木　芳江　厚狭郡楠町
小南　中谷ヨコ
竹原　フミ
西　秀子　小東
池田　弘子
豊重　実
田畑　旦東
山本ツネ子　妻　岩西
山口市　岩西
秋穂町　赤迫
引野　西岐波
古村マリ子　妻　岩西
原田　育子　妻　赤迫
中村　文男　夫　岩前
野村　勇　夫　岩前
古谷　澄江　妻　赤迫
吉光　正亮　夫　山口市
中野　英子　妻　山口市
山崎　芳枝　厚狭郡楠町
井関　実　夫　下関市
砂三
永井　尚　夫　三
藤本　静子　妻　東
砂二
江村　次郎　夫
砂二
久枝　引野
縄田　義和　夫
縄南
広江　克子　妻
宇部市
松治　井関

婚姻

夫　上野駿明　妻　上野　厚子　縄南
夫　林間　晴子　妻　岩上
辻田　信幸　夫　岩上
上野　秀子　妻　岩上

死亡

死亡者　年令　出生部落
上野義明　二女　一美　中村　死亡月日　24　岩西
吉村恵治之介　長女恵津子　西条市川ヨシヲ　3月25日　54　砂二
藤村　孫市　3月27日　76　赤迫
藤谷　敏国　3月29日　36　恵美須
竹原　フミ　4月7日　67　旦西
中谷ヨコ　4月10日　48　小西
縄田敬治郎　4月16日　69　砂三
岡本　彦蔵　4月20日　75　旦東
知直　4月26日　37　中村
辻　真重　4月二十七日　締切