徳地町報

発行所 徳地町役場
発行者 坂本諦介
編集者 河村績
印刷所 今澄印刷所

臨時第2回町議会

堀中・八坂中など 今年中に施工きまる

臨時第二回町議会は、五月九日午前九時四十分より出雲公民館において開催せられた。

当日の出席議員二十六名（欠席二名）で町よりは、町長、坂本、長嶺両助役、世木総務課長等が出席のうえ町長提出のつぎの議案について慎重に審議の後、午后二時五十分散会した。

議案第1号
人権よう護委員辞任に伴う後任委員候補者の推せんについて。

前委員、小野慶治氏は山口、瑠璃光寺住職として転出したので後任に藤本彦夫氏が選任された。

議案第2号
徳地町選挙管理委員会委員及び、補充員の選挙について、選挙管理委員会委員に八坂地区山本重喜氏を補充員に島地地区瀬川正太郎氏を推せんした。

議案第5号
佐波警察署島地駐在所の改築について。

島地駐在所建物は老朽の程度高く改築せんとするものである。

議案第6号
町道改修工事施行について
イ、大字船路字大月地内の町道で改修予定の延長は約八百M、巾三、五M
ロ、大字藤木、中藤木地内今年分約四百Mの予定

議案第3号
八坂中学校々舎および屋内体操場の建築について

議案第4号
堀中学校々舎および、屋内体操場の建築について。

衆議院議員の総選挙 投票率八三%

五月二十二日全国いっせいに施行せられた衆議院議員の総選挙は、天候に恵まれたこと、一般に政治に対する関心の高まりを反映して好調のうちに終了した。

この日早朝から各投票所とも続々と投票者の群がつめかけ、正午すぎにはすでに約六〇%の投票率を示し、その後うなぎのぼりに上昇して、投票閉鎖の午后六時現在の集計は全町の有権者一万六百五十一名中、投票者数八千八百三十九名、棄権者千八百十二名で投票率は八三%で全国平均をはるかに上廻る好成績だった。

投票終了後、各投票所よりの投票函の到着を待って同日午后七時三十分より掘小学校講堂で、即日開票が行われた。

投票総数八、八三九のうち無効投票五八、有効投票八、七八一票で、各候補者別の徳地町における得票数はつぎのとおりであった。

岸信介	二、三二〇
佐藤栄作	一、九二七
橋本正之	一、五二〇
受田信吉	一、〇四四
高村坂彦	九八九
石村英雄	八三〇
田中堯平	一五一

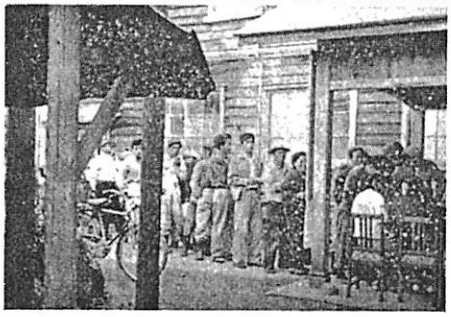

写真は町役場玄関に列をなす投票者の群

狩猟法の一部改正 甲乙丙の三種免許になる

今回の改正の要点を書いてハンターの参考に供しましょう。

狩猟免許が三種になる

狩猟免許が
甲（網、わな）（税額は前と同じ）
乙（猟銃）
丙（空気銃）（税九百円）
の三種となった。

甲乙丙三種の狩猟免許を通じてその資格要件が、今までの乙種免許なみに統一せられたので、未成年者は甲種、丙種も受けられない。

講習制度の新設

狩猟知識（法規、猟鳥獣の識別、銃器の取扱い方）を与えて法規をよく守らせ公共の安全を保持し、鳥獣の保護等に役立たせるために、知事が講習を開催して今後は講習を受けた者および、狩猟について必要な知識があると認められた者でないと、免状が受けられないことになった。

免許の取消

狩猟免許者が狩猟関係の法令に違反した場合知事はその免許を取消すことができるようになった。

農業委員会委員選挙 栄の当選者きまる

徳地町農業委員会委員は過ぐる昭和三十年選出された委員の任期が満了したので、新しい委員を選ぶ選挙が六月三日午前七時～午后六時まで、町内十九投票区の投票所で行われた。

今回の農業委員会委員選挙の選挙当日有権者数は七、八一五名、棄権者一、九〇六名で投票率は七五、六%だった。引続いて午后七時半より堀小学校講堂において即日開票を行ったが、投票総数五、九〇九票、無効投票六四票、有効投票五、八四五票で、立候補者十八名中当選者の氏名および得票数はつぎのとおりであった。

当選	田戸武夫	四六〇
当選	河野憲資	四二八
当選	紙谷績	四〇二
当選	松田美佐夫	三八一
当選	林貫一	三七九
当選	岡崎茂正	三七三
当選	玉岡幹二	三七二
当選	松原光蔵	三六九
当選	伊藤稜熊	三五五
当選	下瀬哲道	三四七
当選	野村定人	三四〇
当選	河村輝夫	三一五
当選	山崎良一	三〇三
当選	原芳与	二四九
当選	山本徳	二三〇

子どもの保健 梅雨時を健康に

うつとうしい梅雨時期は私たちの健康にも決してよいはずはありませんが、まして子供たちにとっては運動不足になりがちな上に雨にぬれることも多く、とかく健康をそこないやすい時期です。

そこで梅雨時を健康に過させるには

1 まず体を清潔にする
このために汗をかいた後は体をよくふき、衣類も着かえる。入浴を励行、食前食後の手洗い、雨にはつとめてぬれないようにさせる

2 環境は清潔にする
そこで家の中の掃除は特に気をつける。汗でよごれた衣服はすぐにとりかえる

下水やどぶなどの排水をよくする。晴間を利用して衣服や寝具を乾す。ごみ箱も時々DDTなどをまく。

3 暴飲暴食はさせない。
未熟なくだものやいたみかけた食物は絶対に食べさせないこと。

またアイスクリームなどの氷菓子類も危険ですから充分注意しましょう。

このように家庭で、特にお母さん方の注意と愛情で子どもたちの健康を守り育ててあげましょう。

白井田橋竣工

島地地区石曽根一中村の両部落を結ぶ白井田橋は本年1月20日工事請負者、藤岡組藤岡要氏の手で着工せられ、さる5月20日竣工しました。同橋は橋の長さ49M60々幅員2M20のシンプル鉄筋コンクリート永久橋で、総工費175万円の経費で架けられたものである、同橋は以前は木橋であったが大正7年の大水害のときはいち早く復旧して、郵便物の早期通送に貢献（こうけん）したので、当時の逓信大臣から表彰を受けたことがあったその後昭和26年災害で流失したままになっていたので、地区より復旧が要望せられていたもので、今回の施工によって多年の希望が達せられ5月28日盛大な竣工式典が行われた。

農繁期の託児所

町では関係地元の要望で保育園通園区域外にある。柚野地区の柚木、笹ガ滝の二部落に五月二十六日から二十日間五十名の保育児を出雲地区は二宮、土井の二部落の保育児五十二名を六月十日から二十日間の予定で、農繁期の季節託児所を開設します。

開設の責任は民生委員か部落で持ち一日十五円の利用料を徴収するが、給食などは保育園と同じ程度です。

おしらせ

国保だより 診療協定の追加

今回つぎの医師と新しく診療協定が結ばれました。

防府市旭町 桑原虎三郎
防府市船頭町 蔵重典明
徳山市 町田卓朔
徳山市 姫野英雄

直診だより 島地にお医者さんが

島地診療所にさる五月二十二日つぎのとおり、お医者さんが来任せられましたので今後は夫妻で診療に当られますのでどうぞよろしく。

医学博士 服部正治
診療科目は、内科、小児科産婦人科です。

医師 服部静
診療科目は、内科、産婦人科です。

蛇毒抗毒素を常備しました

昨年中に徳地町で六名の「まむし」咬傷患者がありましたが警察の絶大なる応援と迅速な救急処置により幸にして一命をも失わずにすみました。

今年も愈々「まむし」の発生時期に入りましたが例年の発生状況からみて相当数の咬傷患者の発生が見込まれます。

「まむし」咬傷患者の治療は急救を要しますので、蛇毒抗毒素を常備保管し緊急需要に応じますので、お知らせします。

保管場所
徳地町役場衛生係
電話 掘一・六九七〇番
夜間は一番へ

危険物取扱主任者資格試験の申込は

七月十日各市消防署において行われますので、町内の受験希望の方は、六月二十五日までに防府市消防本部に直接御申込下さい。

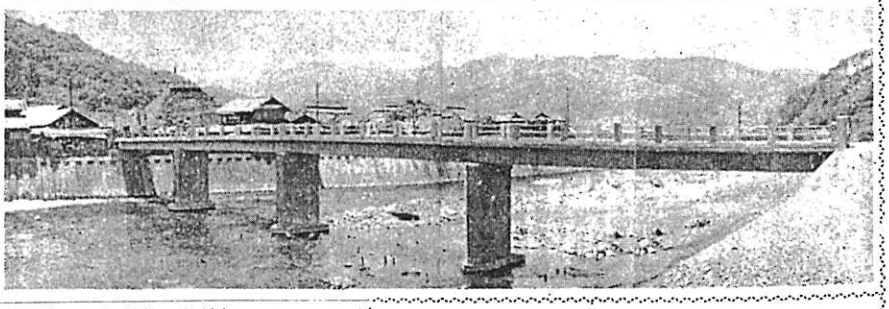

六月三十日納期限です 町民税 県民税 第一期をお忘れなく

納税は、日がけ月がけ、心がけ

国民健康保険税

第二期分の納期は六月三十日までです

お互に完納して、みんなの健康と生活を守りましょう

卸・小売業の商業調査 七月一日現在で施行

昭和二十七年から二年ごとに行われてきた商業調査が今年も「七月一日」現在を期して行われます。

この調査は卸売、小売の全般にわたって行われますが、甲、乙、丙の調査票によって対照期間は違います。

調査の方法

準備調査は「商業調査員」が聞取調査を行い、甲調査は申告義務者の自計申告（自分で調査票に記入する申告）乙調査も一部を調査員が記入したものを本人が自計申告する。

丙調査は原則として自計申告だが調査員が行ってもよいことになっています。

なおこのような統計調査の秘密は法によって絶対守られますし、税金などにも全く関係ありませんので、正確に記入して下さるようお願いしますとともに、みなさま方の積極的な御協力をあわせお願いします。

自作農維持創設資金のあらまし

農地を買入れるための資金、病気、負傷、災害などによって必要な資金やこれらの原因によってできた負債を整理するために資金を必要とする者に貸付けする制度に自作農維持創設資金があります。

自作農維持創設資金の種類

1　自作地取得資金
経営農地拡大のための必要な資金

2　共同相続資金
新しい民法の規定では相続があったときは相続人はその持分によって、その財産を分割相続するため農業経営が細分化するおそれがあるから、その農業経営をつぐ相続人が、外の共同相続人の相続分である農地を、譲受けたり、または放棄してもらうために必要な資金

4　維持資金
つぎの場合他に資金を求める方法がなく自作地を売らなければならないような場合の資金で、つぎの三つに分れています。
イ、疾病、負傷資金
本人家族の医療費で家計収支に赤字を生じたときに補てんする資金
ロ、災害資金
風水火災、病虫害の被害を受け経営に支障のあるときまたは、減収になったときの再建するのに必要な資金。
ハ、負債整理資金
前に書いたいろいろの原因によって、国または公庫以外の負債を借替するための資金で、これ以外の原因による負債の借替は対象になりません。
希望の向は農業委員会に問合わせて下さい。

農業の月作

6月の苗代

苗代　苗取りのむずかしい苗代は、苗取り五日前に木灰を坪百八十匁施し、三～四日深水にすると取りやすくなります。

肥切れのなはだしい苗代は、苗取り数日前に硫安水としたり、軟弱になりますとかえって少量のが特徴です。

普通栽培に使用するよりは施肥の時期が早すぎて発根し

苗代での「二化めい虫」に対しての採卵や薬剤撒布の効果は少いが「三化めい虫」には、DDT乳剤の〇、一%液、BHC粉剤一～三%、パラチオン乳剤二千倍液（共同防除）で、六月十～十五日ごろに防除しましょう。

△早期栽培の水稲は、めい虫の防除期です「二化めい虫」は発蛾最盛期が田植後になりますから、産卵や幼虫の喰入りも早くて多いのが特徴です。

撒布期は第一回六月上、中旬、第二回を六月下旬（発蛾最盛期）第三回七月上旬の三回です。

パラチオン剤乳化剤では一千倍液として、第一回は八斗、第二回は八斗、第三回は一石撒布して下さい。パラチオン一、五%粉剤であれば第一回は反当り三～四kg第二回は四kg撒布して下さい。

撒布するときは清水として浅水とし、一日間はそのままにします。

なお三化めい虫の発生に注意して防除することも大切です。

水稲普通栽培の苗代と本田

本田の管理

肥料のやり方はいちがいにはいえないので、過去の生育状況から検討して下さい。

燐酸は元肥にし、秋落地で稔量要素などの欠乏したところは、燐成禁肥など施すのがよいでしょう。

下葉の枯れあがりの甚いところや、イモチ病の常発地のところでは、硅酸石灰や、硅酸苦土石灰などの硅酸資材を入れると効果がありましょう。

麦の刈取りをおくれないように

刈取り適期は穂肥が全く黄変した時です。

おくれると品質、収穫量を悪くし労力も多くいるので、天候をみはからって早目に刈取りましょう。

脱穀した麦は早く十分乾かさないと品質を悪くし虫害におかされやすくなります。

▽果菜類は病害の多い時期ですから、梅雨の晴間には薬剤を撒布し病虫害の防除に充分注意しましょう。

イモチ病は水銀粉剤で発生初期に防ぎましょう。

▽農業経営の改善合理化を進める施策として「農業改良資金」制度があります。

なお、今年度は特に「農業経営の多角化、特産振興、生産性の向上による経営改善」の三つに重点をおいて事業を進めていきます。

▽この資金の昨年度の実績をみます。

▽今年度分の申請受付は六月中に市町村や農協に通知したい始められる予定ですが、手続はすべて農協でやってもらえます。

▽今年度は現在の見込みでは、経費などの七割までを三年以内無利子で貸付け）を三千七百余万円、施設資金（農家が農協から資金を借りる場合その債務保証をするものと、農協に対する利子補給するものがある）は七千余万円が予定されています。

▽今年度の貸付金の貸付け二千万円

施設資金の債務保証と利子補給は六千六百余万円にのびています。

▽今年度は農業改良資金（購入と技術導入資金）を融資制度で

農業改良資金を活用して下さい

すから新しい町づくり、新しい農家の建設に存分に活用されるようおすすめします。

なおくわしいことは農業改良普及所か役場へ御相談下さい。

（県政だより）

明るい・住みよい村づくり

国の特別助成受く

島地、串の二地区

徳地東部地域（島地、串の二地区）は、地域内全農家の盛りあがる自主振興意慾が認められて、さる五月十九日付で、国の特別助成地域として指定せられ、今年度から五カ年計画で明るい、住みよい新しい型の農村建設事業がはじめられることになった。

この新農村建設事業の特色は、上から押しつけられた昔の経済更生計画などと違って、農民（農家）自らが研究と工夫をこらした振興計画で、地域や部落の実情に合った計画が盛られており、農村百年の大計であるといえる。

国はこれに対して、経済的な助成（補助）と技術的な援助指導をすることになっている。

特別助成として実施する主な事業施設はつぎのとおりで、今年度から三カ年に分けて実施せられる。

農道　五本
水路　七本
林道　二本
共同作業所　三カ所
共同育苗場　二カ所
推算共同乾燥庫　一カ所
共同利用農機具
耕耘機、カッター
チョッパーなど

国の助成は五割から二割以内であるが、共同利用施設については五割以内の助成があることを考えると、共同体制の強化が必要なことが痛感される。

残った出費、八坂、柚野の三地区も近く計画地域として指定せられる段階にあるので、今から充分研究して置く必要を痛感せられる

さし木の仕方

ヤマモモ・モクセイ

さし木の要件

イ、害物質のすくない枝をさし穂に使うこと。

七年生以下の若木の枝を用いることが大切です。

ロ、さし穂をくさらせないこと。通気のよい土地に適則にとった穂を束を二枚くらいつけておくことハ、さし穂をしおらせないこと。

発根に適した地温は、二十度以上だとみられるので、適温にさし木すると早く発根します。

また給水に注意することまづ

さし床を作る

排水のよい場所を選び床土は腐敗固のない、有機質をふくまない赤土がよい。

さし期の適期

親木の新芽が伸び初める直前の四月下旬ごろと、新しい梢の成長が一時に止る七月上、中旬ごろの二回で春さしには、前年生の枝を用い、夏さしには、新梢を用いるのがよい。

春さしは二年以内のごく若木からとったさし穂なら充分の発根率が得られます

さし穂のとり方

▽さし穂には主枝が一番よく主枝にワキ芽の形成が終ったころ、芽だけが伸びかけたときの枝が採穂の適期です。

▽穂作りで注意しないといけないことは、長すぎるとしおれやすく、また短かすぎると、発根後の生育が劣るので、標準としては、六～十センチくらいで、葉を二枚つけるとよい。

▽このような若木は上部の節はワキ芽を残して、葉だけつみとり（例図参照）よく切れる一センチ位で上の切り口は直角に、下の切り口はわづかに、斜めに切りそろえます。

さし　方

▽まづさし付ける前にきし床に日おいを作って日光の直射をさけ、ジョロで「口腔衛生週間」です。

地下六センチくらいに水がしみこむ程度にかん水する。

▽深さは六～八センチで、直立にさし、さしおわると充分に水をやること。

さし付後の手入

活着をよくする手入として大切なのは、さし木につけた葉を蒸散をできるだけ水くを保たせることで、そのために日おいとかん水に注意し

朝日には当てた方がよいが夕日は活着を悪くするので当てないようにしましょう。

（八坂駐在林業改良普及員　山本覚信氏寄）

被害農家の所得税減免など

政府結雪対策きめる

さる三月下旬以降に急におそった異常低温は、昨冬の発育の遅れていた農作物全般にわたって、雪、霜による大被害を与えました。

▽対策の強力に推進するとともに、この対策を強力におし進めることにしました。

▽雪害農家の申請による予定納税額の減免など所得税の減免措置を急速に行う

○農業災害補償法に基く再保険金の収払、共済金の仮払など早く行えるように措置する等救力条にわたる要綱がきめられています。

○「雪害対策要綱」を使うことは

○被害農家の打撃、農家の不安は深刻なものがあるそうです。

政府は四月十八日の閣議で「雪害対策実施要綱」をきめて、被害に対し速かに緊急措置を構ずるとともに今後予想される同種災害についても予防措置に万全を期することになっています

おそった異常低温は、昨冬の発育の遅れていた農作物全般にわたって、雪、霜による大被害を与えました。

▽対策の強力に推進事務の運営をはかるとともに、この対策を強力におし進めることにしました

▽雪害対策要綱の主なこと

○農業災害補償法に基く再保険金の収払、共済金の仮払など早く行えるように措置する等救力条にわたる要綱がきめられています。

3日、米使ペルーが浦賀に来た（一八五三）

4日、第一回虫歯予防デーが催された（一九二八）

10日、はじめて時の記念日を定めた（一九二〇）

斉明天皇の六年に皇太子（天智天皇）がご自身で作った「漏刻」（水時計）を使われた日を太陽暦になおして記念したもの

11日、日本にはじめて銀行ができた（一八七三）

米国から帰った伊藤博文の建議で第一国立銀行が設立された。

6月のこよみ

▽1日、第八回電波の日

この年八月はじめて十円札が発行された。

12日、東京～横浜間に鉄道が開かれた（一八七二）

日本最初の汽車で、東京横浜間が五十四分だった

料金は上等一円五十銭中等七十五銭、下等三十五銭で、そのころの生活費は一日五銭くらいだったということだ

27日、ラフカディオ、ハーンが生れた。（一八五〇）

のちの小泉八雲、松江市に住んで日本の美しい国情や風俗を世界に名文章で紹介した人だった。

6月のこよみ

▽1日、第八回電波の日

▽農業災害補償法に基く再保険金の収払、共済金の仮払など早く行えるように措置する等救力条にわたる要綱がきめられています。

▽雪害対策要綱の主なこと

○農業災害補償法に基く再保険金の収払、共済金の仮払など早く行えるように措置する等救力条にわたる要綱がきめられています。

▽新文化の潮流へ電波の利用開発を促進する。

気象記念日。

▽産業共同販売月間

▽計量週間一日～七日

来年一月から実施せられるメートル法への切替えに拍車をかける。

▽蔵の衛生強調週間

四日～十日

▽時の記念日　十日

▽特別貯蓄運動

十五日～七月二十日

ボーナス期、農作物代の入金期を迎えて特別貯蓄を呼びかける。

▽救らいの日　二十五日

不幸な人たちへの温い思いやりを強調する。

納税貯蓄組合の現況

昭和32年度末の町内納税貯蓄組合の状況は下表のとおりですが、最近だいぶん発展してきました。現在組合数は104を数えており準備中のところもたくさんあります。納税貯蓄組合は積極的でやすく且つ確実にできる仕組になっていますから、昔のように滞納で苦しむ必要はありません。未結成の部落では早く結成しましょう。未加入の方は早く加入しましょう。

地区別	組合数	戸数	納税額	納付率%
島地	44	519	2,591(千円)	93.4
串地	13	130	1,240	94.1
八坂	16	278	1,567	80.3
柚野	2	29	71	91.1
	8	209	611	86.2

遅刻賞受賞式

（時の記念日　六月十日）

「……よって、これをつけて出勤すべし」

歯のコンクール

歯の衛生週間

六月四日～十日

夜寝る前に必ずみがきましょう。むし歯は夜の間にでてしまうのです。

お子さんにはお母さんが手本を示し小さいときから

しつけておきましょう。

歯を丈夫にするには食物

では、牛乳、魚の小骨、内臓もよくまた新鮮な野菜くだものも必要

そのうえ適当な睡眠と休養日光浴をとって体の抵抗力を強めておくことが歯を守るうえで大切なことです

命取りに　むし歯が

そこでむし歯や歯そうのうろうなどにかかっている人は、今日からでも治療に行きましょう。

歯がみがきは朝だけでなく

自衛官採用

33年度第2次・2等陸海空士

受付期間　6月16日より7月21日まで

採用人員
2等陸士　約10,000名
2等海士　約　400名
2等空士　　900名

応募資格　年令18才以上25才未満の男子で中学校卒業程度の学力あるもの。

試験期日　7月下旬～8月上旬の間1日終了
試験場　山口・下関・萩・防府・柳井・岩国
入隊時期　昭和33年9月下旬以降逐次入隊

詳細お問合わせは徳地町役場厚生課へお聞き下さい