すじあ広報

昭和33年 7月 5日 第81号

発行所 阿知須町役場
山口県吉敷郡阿知須町
発行 広報委員会
編集 観光企業課広報係
印刷所 山口印刷KK TEL 259

町民税の(33年)税率について
―課税率は昨年度通り―

本年度の町民税の課税については、各戸既に令書により御通知しましたようにその課税の基礎は総所得金額であることは御承知でしょう。昔のように資産とか田地を含んだ課税ではありません。

その総所得金額も皆様方所得の申告等その他調査により個々の金額は大体おわかりのことであると思います、税率につきましても昨年度と同率であり、町財政が赤字だから本年は、高いとの声もあるやに聞きますが、決して、そのようなことはありません、むしろ本年は税法の一部改正により前年度と同一所得額であり他の条件も同様であれば幾等か税金は減少している現況であります。次に昨年度と変つた点、その他を掲げ、二、五〇〇余名の納税義務者である皆様方の御参考に供するとともに町税に関しましては特に一層の御理解と御協力をお願いします。

△町民税は、どんな点が変つたか

一、総所得額から基礎控除額（免税点が）
八万円……八万七千五百円となりました。

二、給与者の給料総額より控除される給与者控除額が
百分の二二、五（限度額九万円）が……百分の二五、〇（限度額十三万円）となりました。

町民税単純税率表

課税所得	税率	課税所得	税率	課税所得	税率	課税所得	税率	課税所得	税率	課税所得	税率
万円		万円		万円		万円		万円		万円	
1	3.65	11	4.11	21	5.06	31	5.76	41	6.42	51	7.01
2	3.65	12	4.19	22	5.14	32	5.82	42	6.48	52	7.07
3	3.70	13	4.27	23	5.22	33	5.88	43	6.54	53	7.13
4	3.70	14	4.36	24	5.30	34	5.94	44	6.60	54	7.19
5	3.75	15	4.46	25	5.38	35	6.00	45	6.66	55	7.24
6	3.80	16	4.57	26	5.45	36	6.05	46	6.72	56	7.28
7	3.85	17	4.68	27	5.52	37	6.10	47	6.78	以上は7.28額賦課する。	
8	3.91	18	4.79	28	5.58	38	6.16	48	6.84		
9	3.97	19	4.88	29	5.64	39	6.24	49	6.90		
10	4.04	20	4.97	30	5.70	40	6.38	50	6.96		

この税額表における課税所得金額の算出法

A 給与所得の場合

（総所得金額－給与者控除額 $\frac{25}{100}$）－基礎控除額＝課税所得金額

例 300,000円－75,000円－87,500円＝137,500円
但し総所得金額40万円以上の者はその超過額に対しは 7.5%を加算し控除するその最高控除額は 130万円である。

B 給与所得以外の所得の場合

総所得金額－基礎控除額＝課税所得金額

例 300,000－87,500円＝212,500円

町民税課税所得別段階人員表（法人を除く）

課税所得	人員	課税所得	人員	課税所得	人員	課税所得	人員	課税所得	人員	課税所得	人員
均等割額のみのもの	570	万円以上 8	95	万円以上 17	75	万円以上 26	24	万円以上 35	10	万円以上 44	3
1万円未満の1万円以上	87	9	97	18	65	27	15	36	10	45	0
2	73	10	61	19	57	28	21	37	6	46	1
3	75	11	78	20	46	29	15	38	5	47	3
4	85	12	68	21	44	30	13	39	9	48	2
5	77	13	74	22	32	31	10	40	3	49	3
6	77	14	67	23	32	32	15	41	6	50	1
7	102	15	69	24	23	33	13	42	1	50万円以上 計	22
	81	16	71	25	29	34	2	43	3		25.26

町民税は極一部の者を除いては上の表の通り決定しその納税義務者は2526名であります。

本年度の町民税十傑

順位	区名	納税者氏名
一位	中村区	真重 俊平
二位	細田区	辻岡 謙治
三位	浜表区	三好 正之
四位	野口区	塚本 太郎
六位	中村区	国司 恭平
七位	中村区	西中 豊
八位	浜 区	国重善次郎
二〇位	寺河内区	樽井 貫男

動力撒粉機の使用料改正について

昭和三十三年四月一日より動力撒粉機の使用料が左記の通り変更になりましたのでお知らせ致します、せいぜい御利用の程お願いします。

記

農薬粉剤三K撒布に付三〇円（油代を含う）

選任書

五月二十七日付
阿知須町税務課長
片岡 逸雄

阿知須町税務課長を解き阿知須町固定資産評価員に選任する
阿知須町税務課長兼務を命ず

七月八日は

定例の乳児検診日です
午後一時より 於町役場

夏

夏は子供を呼ぶ今年も海に川に山に、子供は遊ばずにいられない。遊びが子供の生活の全部なのだ。この遊びのなかに自分の全体をさらけだすのだ。この遊びをとおして人間と人間とが協力する仕方や愛情、献身、団結等をおぼえる。

☆ゆうれい一家（住民登録届出励行週間 7月1日～7日）

「この家はまだ住民登録がしてないんだ」

パラチオン剤の危害防止
取扱いに注意を!!

害虫退治の特効薬であるパラチオン剤を使つて害虫をこの様な猛毒性を有する農薬でありますので、従来から駆除するの時期がやつて来ました。この農薬は害虫退治の特効薬である反面猛毒性を有するため、取扱を誤ると、人や家畜に思わぬ危害を与えることになります。注意して下さい。

一、パラチオン剤の毒は口から入るだけでなく、手足など皮ふについたり、目や粘膜や呼吸器からも吸収されてひどい中毒を起します。特に子どもや老人はわずかの量でも中毒症状を起します

二、指定を受けた団体でなければ該農薬を所持することも使用することも譲渡することも出来ません

三、使用する場合は、必ずなつたり頭痛、めまい、は防除実施指導員の下で行わなければなりません。

四、使用する場合は、防除きなどを起します。それが少しすむと、胃や腸がひどく痛み食べたものをはき出し、どうきが激しくなつて、眼がかすみ、よだれや汗が出てきます。しかし重症になると筋肉のけいれんを起すようになり、呼吸が止つてしまいます。症状は大体このような経過ですから、パラチオン剤をまいた場合はだれもその地域内に立入らないよう立札やたと想つたときは、一刻も赤旗を立てゝ約一週間そのまゝにしておきましよう。

五、パラチオン剤をまいた場合は役場、農協などの団体が共同で行うことになつています。個人が勝手に使うことは出来ません

尚パラチオン剤の中毒症状は軽いものでも食欲がなくなつたり頭痛、めまい、はげしすむと、胃や腸がひどく痛み食べたものをはき出し、どうきが激しくなつて、眼がかすみ、よだれや汗が出てきます。しかし重症になると筋肉のけいれんを起すようになり、呼吸が止つてしまいます。症状は大体このような経過ですから、パラチオン剤をまいた場合はだれもその地域内に立入らないよう立札やたと想つたときは、一刻も赤旗を立てゝ約一週間そのまゝにしておきましよう。早く医者にみてもらうようにしましよう。

本町社会福祉協議会

新役員と行事計画きまる

本町に於ける社会福祉事業の能率的運営と組織的活動を促進し町民全体の福祉を増進し楽しい社会を造ることを目的として昭和三十一年四月より発足し漸次軌道に乗りつゝある本会の本年度の役員がきまりました。今年度の事業計画は別表の通りです。

◎会長（町長）中川仲之進
◎副会長（助役）塚本太郎
（民協会長）正司金蔵
◎理 事
宮野 純照　伊藤 隆一
大浜 安子　藤井 梅雄
工藤 靖夫　磯金 清雄
水本 武夫　長谷川 清
古谷八重子　白木 雅助
原田 常男　正司 金蔵
藤井 基助　西村 滋
徳田 フミ　江本 悦蔵
◎監 事
兼重 文一　梶間谷喜一
◎事務局長（社会課長）
大浜武明）
◎協力委員
民生委員 一三名
各団体長 一一名
区 長 三九名
会長副会長 二名

事業予定

別	事業予定
7月	生活相談所の開設（八ブロック毎に）社会を明るくする青少年不良化防止対策（座談会）遺児靖国神社参拝
8月	授産事業計画推進（講師招介）養老院入院者見舞社会施設の見学
9月	老人福祉週間（敬老会）共同募金運動推進家族計画（受胎調節）の推進
10月	県福祉事業大会参加廃品回収運動
11月	先進地視察（民協合同）戦没者慰霊祭執行失業者対策と就労運動
12月	年末たすけあい運動推進不遇児童調査の救済（児童憲章の尊重）
34年1月	生活相談所の開設（各ブロック毎に）一般町民の善行調査と表彰（頂生世帯を含む）
34年2月	先進地視察（民協合同）失業者対策と就労運動
34年3月	社会福祉功労者表彰理事会開催（事業計画及び予算編成）貧困家庭の入学児童に学用品（カバン、雨傘）贈与

◎社協ニュース

◎本町河内鈴木亀一さんは昨年拾得した現金八百円が時効となり、このほど警察署から利息二十円をつけた謝礼金を受取つたが、困つた人達への一助にして下さいとそのまゝそつくり町社会福祉協会（会長中川仲之進）へ寄付された。

◎町社協では、このたび社会福祉センターとして山口県庁へ建設された山口県社会福祉会館（大半を地域社協の寄付金を要請）の資金調達のため、近く阿知須、井関両婦人会の応援を得て、廃品回収に乗り出すことになつたが町民各位の理解と協力がのぞまれる。なお会館の主なものは

1、社会福祉事業の普及宣伝
2、民生相談内職の指導あつせん
3、授産場製品の展示販売、資材のあつせん
4、各種関係行事の開催
5、関係者の集会場及び簡易宿泊の提供

寄附一件
金壱千円也
長崎県松浦市志佐町
松浦市役所内
浜中幸之進氏
右は広報紙郵送料として

戸籍の窓口

よろこびとかなしみ

出生
父 続柄 出生 部落
平海武二 長男 泰政 小西 岩西
石丸伍郎 長女 和美 前岩
宮本 武 長男陽一郎 南視
石田信義 三女 弘美 源河
吉本知治 二男 敏彦 小南
網広成美 長女由美子 須
江本久一 二女奈穂美 源河
大田徳久 二女 弘子 向井 関

婚姻
伊藤 良浦 旦東
妻 金田 安子 縄南
妻 田中 豊作 引野 山口市
妻 岩脇 康子 山口市
夫 岡崎 庫次 宇部市
妻 正木 辰津子 宇部市
夫 小森 吉春 築地
妻 山本八重子 山場町
夫 河崎 昌一 飛石
妻 長富 幸江 大内町
夫 久人 引野
妻 久子 小南
夫 西橋 源河
妻 啓介 宇部市
夫 国重 源河
妻 嶺野喜久枝
夫 安人 寺河内
妻 紀子 山口市
夫 西村 岡
妻 義永 宇部市
夫 大下 敏夫
妻 三浦 澄子

死亡
死亡者 死亡月日 年令 部落
河崎 鳴一 6月14日 78 源河
網田富之進 6月24日 55 細北
藤谷 秀男 6月24日 55 浜
弘中 正為 1月26日 22 東
（海難による死亡）
六月二十五日締切

町民教室

(1)

はじめに

さまと共に明るい町づくりを培ういしずえとなるならば幸です。勿論今後みなさまと共にふみこえなければならない幾多の試練が横たわっています。そして私たちがそのまとめ役をお引受けする事になりました。もつと早くから、私たちは自分の住む所を住みよくしようとしていつも努力している多くの人々がありま す。私たちはそういう仲間の一人です。

あひ苦難をのりこえなければならない事態に立ち至つても、はじめに申しあげて此の教室の開講につたのです。早ければ早い ほど良かつたのですが、い ろいろの事情で今日までのびく〳〵になつた事を誠に残念に思つております。此の町民教室を開設するに当つて、〳〵の助言なり御指導下さいました有志の方々に対しては心から感謝致し ます。又今後共資料の提供なり、すゝんで御指導、御鞭撻あらん事を御願い致し ます。又此の教室は町民の みなさまのものであります。明るい町づくりのいしずえとなる事を祈つて開いた教室であります。いつまでもはここにしつかりと根をおろしてすくすくと民主主義の大木が育つことを私たちは信じてやみません。

第一講　町の財政

知らぬ間にたまつた一人当り九、〇〇〇円余りの借金は、どなたも一人平均九、〇〇〇円の借金を背負つておいでになります。すゝんで御指導、御鞭撻あらん事を御願い致し ます。又此の教室は町民の みなさまのものであります。明るい町づくりのいしずえとなる事を祈つて開いた教室であります。いつまでもはここにしつかりと根をおろしてすくすくと民主主義の大木が育つことを私たちは信じてやみません。

第一表

借入未拂金総額　82.737.773円

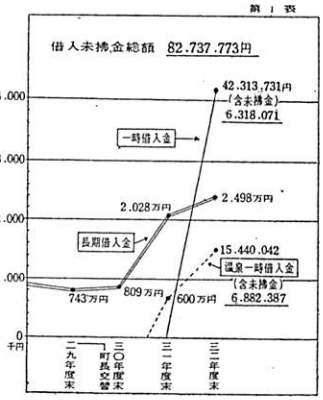

一、長期債

これは大蔵省資金運用部や郵政省簡易保険局等から六三三制学校玄金や災害復旧資金として借入れ

二、未払金

三、未払金品物を買つて金を払わない金、工事金、補助金負担金等の未払金

併せて六三六〇二円

町の借入金及未払金は一十二三で

会五四六、二六六円になります

阿知須町ラヂウム温泉特別会計関係は

一、一時借入金は

長期にわたつて年々計画的に返せば良い借金

総額が三三五、四六六円で今年度に返す元金が一七六、一八六円

利子が三三二、〇四九円

併せて今年度中に五三九、三六円　返さなければなりません。

二、一時借入金は

借入先	借入額	返済期	利率	備考
郵政省	5,000,000	33.7.21	日歩1.73	利子一日九九五円也
県準備金	5,500,000	33.3.31	2.2	一年で三二四二、
県職員恩給組合	2,500,000	34.3.31	2.0	九九五円也
県村相互銀行	4,000,000	33.3.31	2.2	
山口相互銀行	8,000,000	33.5.30	3.2	
山口銀行	5,000,000	33.3.31	2.5	
吉南信用金庫	3,000,000	33.3.31	3.0	
阿知須町農協	6,425,660	33.8.31	2.8	
計	35,825,660			

三、未払金品物を買つて金を払わない金、工事金、補助金負担金等の未払金

併せて六三六〇二円

町の借入金及未払金は一十二三で

会五四六、二六六円になります

阿知須町ラヂウム温泉特別会計関係は

一、一時借入金は

借入先	借入額	備考
西日本相互銀行	3,000,000	証あい中あ済期もで
山口相互銀行	910,000	につ借用に査も返てのり
県漁業協同組合連合会	1,550,000	率調のすべ切ばか
県森林組合連合会	500,000	は署調もすれ
町より人数により	716,829	て都のりは限の
町内個人	1,884,826	いてもすす
計	8,561,655	

阿知須町海岸埋立地売却予定地

区分	金額	備考
調定未収分	1,097,569	とつ部みの
公営住宅地分	3,472,281	収人終一の収の
未処分地	7,238,700	未と収定るる金額未
合計	11,808,550	町調いの額つた

阿知須町財産の山林立木及海岸埋立地見積価格は約二百六、五四〇円であります

区分 / 年次	土地売却高 面積	土地売却高 価格	立木売却高 面積	立木売却高 価格	摘要
	反	円			
28年度			246反	10,687,200	工地
29年度			129反	3,831,000	日本パルプKK
30年度	237反	2,680,269	190反	14,622,000	業に17,910,000円
31年度	4,005反	19,201,950	2455反	38,250,000	立木
32年度計	167反	1,287,590			31,085,000円を
売却高	4,409反	23,169,809	3020反	67,390,200	売却した分
残高	3,520反	12,000,000	290	3,960,000	含む

備考　残高 352町は　無立木地 323町 / 立木地 29町　とする

★おことわり町民教室との金額のちがいは調査期のちがいですから阿知須町山林立木土地現況表

考える人　考えぬ人

人間は考える時には体の関節を曲げるものだそうである。首をかしげる。腕を組む。小鳥がちよつと小首をかしげるのさえ何か考えているように見える。ロダンの彫刻「考える人」は脚を組み、上体を前にかがめ、腕を曲げ指を折つてアゴを支えている。首の骨も曲げて深く頭を垂れている。中宮寺の木彫「思惟観音」も女性らしいポーズで同じような姿勢をしている。座禅は脚の関節を窮屈に曲げることから始めるし、黙想する仏像は指を色々な形に曲げている。思索と関節の屈折とはどういう関係にあるか知らないが、思考の神経を節々で立ちどまらせるものであろうか。さて考えがきまると、組んだ腕を解き、傾けた頭を上げ、関節をまつ直ぐにして実行にとりかかる。パスカルは「人間は考える葦である」と言つた彼がそういつたのは「人間は自然のうちで最も弱い一茎のアシにすぎないが、だが、それは考えるアシなのだ」という意味である。風にそよぎ風にも折れるが「考える」ということが人間と他の生物とちがうところとする。考え方にもいろいろある。下手な将棋はどうにもならなくなつてから考える。名人ともなれば初めに長考する。イギリス人は歩きながら考える。フランス人は考えたあとで走りだす、スペイン人は走つてしまつたあとで考える——とよくいわれる。日本人はどうだろうか。各人それぞれ我が胸に答えを持つているだろう。

町民運動会へ　7月13日施行

昭和31年度より毎年五月に米6、マラソン競走7、青実施され、年一度の町民て年八〇〇米継走8、子供会ぞつてのレクリエーション一五〇〇米継続9、自転車として親しまれ喜ばれてい早乗り競走10、三人四脚競る町民運動会を、今年は特走11、女青四〇〇米継走12に競技種目を部落対抗種目三十代一五〇米競走13、障一般種目と二分し、私害物競走14、青年二〇〇米達日常の生活にレクリエシ競走15、百足競走16、四十ョンをとり入れ、潤いをも代一〇〇米競走17、部落対つ意味において有意義に抗一四〇〇米継走且つ賑々しく開催したいと一般種目念願しておりますので左記1、ラジオ体操2、小4年十三部落によりましてそれ5年一〇〇米競走3、小1ぞれ選手をを御選衡、奮つ2、3年七〇米競走4、婦て御参加、御声援下さい。草火付競走5、小6中1年日時　七月十三日午前八時一五〇米競走6、パン食い開始　雨天七月二十競走7、学園綱飛び競走8日に延期　男女混合綱引競走9、婦人会競球10、福引競走11、中会場　阿知須中学校グラン2中3年一五〇米競走12、ド　職域官庁五〇〇米継走13来賓ボール蹴り14、親子三代一五〇米継走

部落対抗制

(1)引野（引野、向井関、仙在、青畑）

(2)河内（源河、焼野、河内）

(3)玉川（井関、野口、杖川）

(4)赤浜（赤迫、浜表）

(5)且岡

(6)岩倉

(7)砂飛（砂合、飛石）

(8)寺浜（寺河内、浜）

(9)細田

(10)中西（中村、西条）

(11)東条

(12)鴨生原

(13)小古祢

なお、プログラムは部落対抗

1、青年四〇〇米競走2、女青八〇米競走3、青年一五〇〇米競走4、二人三脚

二百米継走5、青年一〇〇

銃砲、刀剣は必ず手続きを済まして持ちましょう

☆銃砲・刀剣類は許可又は登録を受けないと持つことができません。

☆手続きの済んでいない銃砲・刀剣類は早く近くの警察署（派出所、駐在所）に届け出て下さい。

海のパラダイス

千鳥ヶ浜は招く

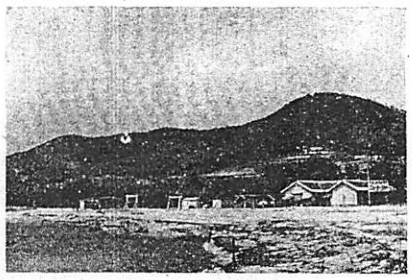

本町の最南端にある千鳥ケ浜海水浴場は風光明媚と汐干狩に恵まれた絶好の海水浴場です。遠くに姫島、竹島も見え、一つ岩、千畳敷込がある見込みですから町民の皆様方も観光避暑客誘致は勿論、外来者の案内に暑客も増加の一途を辿つてつきましても好印象を残すいます。今年も山口市営バように御協力下さい。特に干拓堤防附近の危険区域などは、地元の皆様で親切に指示して下さるようおねがいします。参考までに施設関係の内訳を申しますと、

有料休憩所　三棟
（一区切一日　一〇〇円）
貸テント　団体用
日除け用　四〇〇円
キャンプ用　六〇〇円
貸ボート一時間一〇〇円
ピーチパラソル一〇〇円
有料貸室六畳一時間　一三〇円
風呂　一人　二十分　三〇円
シャワー一人一回一〇円

写真(上)　千鳥ケ浜海水浴場
(下)　海水浴場でのレクリエーション

1分間インタビュー

本町一のノッポさん

夏の陽ざしを受けて黙々と阿知須名物沢庵の漬込みをしておられる脊の高い人に出逢った〃背高ノッポ電信棒〃と子供の頃よく言われた言葉がピシャリ当つたこの人が話題の主人公、お名前は藤岡改一さん、家に帰つて「只今」と言つて入ろうとすると「ゴツン」「いたい」程〃うなづかれる。

再三、それもそのはず入口の高さは五尺七寸、いや尺貫法は今年きりだからエー寸五分級即ち一米七十五糎だつたかな校の頃は五十名の中程の身長だつたそうで昔の徴兵検査即ち今の成人式がすんだ頃には急にのびていたとの事、お父さんもお母さん標準以上の背丈『うちは血統そのうち二人戦死されて現在男三人女二人兄妹だが、その男三人兄弟も五尺七氏の兄弟は七人そのうち二人戦がええほいのッー』と笑い乍ら又せつせと沢庵の漬け込みを始められた。

（写真は藤岡改一さん）

岩西区の

藤岡改一（51）さん

自然の環境に親しもう

七月二十一日から八月二十日までの一ケ月間「自然に親しむ運動」が全国的に行われます。私共は自然の環境に親しむことによつて、心身の健康を増し、科学する心を養い、情操を豊かにすることができます。夏は物などに落書をしたり、弁当がらや紙くずなどを散らかしたりすることはお互いで、景勝地を訪ねたり、ハイキングやキャンプに出かけたり海水浴、あるいはサイクリングなど心ゆくまで楽しめる絶好の季節です。わが国は古くから風光明媚な国として世界に知られていますがしかしすぐれた自然の風物も貴重な学術資料も、心ない人々によつて傷つけられたり、こわされたりしてはなんにもなりません。自然環境をより美しくするため国立公園や国定公園の区域では、広告物や看板を出すことを制限しておりします。また、観光地の建設に当つては自然の風致を損なわないよう特に注意が払われています。

春は花園の天国

夏山は万年池畔に

むせ返るような暑さの中に園地を造成しつつありますが、我が物顔に西の山から入道雲がぽつかりとのぞいて来ました。夕立を伴う気配も見せず！　この暑さを逃れ、涼は春の訪れと共に桜、エニシダ、ツツジ、ハナアカシヤ、と花をつけ、小鳥も囀り、夢の天国となりましょう。木蔭で一家揃つての御弁当を開くのも又格別の趣があり、山合いかえとワラビ取りに展望される。これが万年一日を楽しむのも良いでしょう。

春から夏にかけては新緑滴る湖畔に糸をたれ大公望の腕自慢と行くも良かろうし又湖水にボートを浮べ、入江から入江と舟の旅も、テントを張り飯盒炊さんに団欒をとり、夜はキャンプファイヤーを囲んで、涼しい人工を加え、桜、紅葉、ナンキンハゼ等を植栽していますが、更に又本年エニシダ二万本、モリシマアカシヤ七千本、ハナアカシヤ二千本、ヤナギバアカシヤ六千本、ユーカリ一千本を秋は紅葉の景観をめでて、松茸狩りを楽しみ、秋の味覚にひたるも、又温泉にて、涼しい湖畔の木蔭に別池にと歩をのばして帰途にむのも良いでしょう。

この様な楽しいプランを胸につきました。

お料理の講習を!!

阿知須地区婦人会が……

〃夏の健康は先づ食べものからゞと、阿知須婦人会では、宇部友之会の戸崎講師を招き六月十六日午後一時より公民館で料理の講習会を開きました。当日の料理内容は、

◎トンシャレヌ
（えびの寒天よせ）
えび　二〇〇g
筍　二〇〇g
椎茸　三枚
胡瓜　一本
スープ　二・五カップ
塩　小さじ½
酒　〃　二
寒天　一本
味素　砂糖　少々
茹卵　赤えんどう　一カップ
◎ピーマンサラダ
マカロニー　七五g
ピーマン　五ケ
ハム　五五g
玉葱　少々
マヨネーズ　大さじ二
ゆで卵　一ケ
◎フルーツゼリー
寒天　一本
砂糖　二〇g
水　一ℓ
果物缶詰
さくらんぼ　一本
みかん　一ケ
バナナ　一本
卵白　一ケ
砂糖　大さじ½
◎みつ豆
寒天　一本
水　二・五カップ
砂糖　大二
赤えんどう　一カップ
白たま粉　一袋
塩　少々
密用
砂糖　二六〇g
果物缶詰
パイナップル
ミカン
さくらんぼ
りんご
◎夏蜜柑ジュース
夏蜜柑　半ケ
砂糖　一サジ
粉乳　少々
◎カルピス
牛乳　一本
くえんさん　大一
砂糖　一〇〇g

☆犯罪誘発スタイル（自然に親しむ運動―正しいキャンプ生活を―7月21日～8月20日）

「エヘヘ……」
「あたしをどうしようっていうの!?」
「自分の眼鏡に聞いてみな」

夏休みと父兄の皆様へ

阿知須町教育委員会

夏休みも近づきましたこの夏休みを意義あるものにしたい

九月にはお子さん皆んな揃つて元気で愉快に登校がさせたいものです。左記は保護者の方に気付を申します。又学校からそれ〳〵子供に適した指導もあるでしょう、お気付きのことは御遠慮なく学校と相談して下さい。

1、規律正しい生活
○自分の一日の生活の計画をたてる
○起床の時間を守る
○朝十時迄にお友達の家に行かぬ（遊びにさそわぬ）
○外出は父兄の了解で行先きをはつきりと夜は父兄同伴（晩十時以後はなるべく外出せぬこと）
○ぶらゝ歩きは失敗のもと

2、先づ健康
○洗顔、歯みがき皮ふまさつは健康のもと
○ラジオ体操は欠がさぬ様に本気で
○くさつたもの、たべすぎは病気のもと
○ひる寝の一時間は大変よろしい
○病気は休中になおしておく

3、勉強も計画的に
○劣つている学科、英数国語理科等基礎学科をしつかり勉強
○一度に多くせず計画を立ててやる
○けい続的な観察研究するのによい機会よくまとめておく
○毎日欠がさず日記をつける

4、よい子供会をつくる
○各地区に即した計画を立てる
○子供会には必ず出席する
○きまつたことはよく守る
○墓の清掃、墓参はうるわしいこと

5、水泳（身体の調子の悪いときは絶対いけません）
○たのしいよい運動だが又恐ろしい運動
○許された所以外では泳がぬこと
○三人以上つれのあること
○おぼれたまねをせぬこと
○必ず父兄の許しを得又場所をはつきり話しておく

6、遊びの工夫をし人にめいわくをかけぬ
○路上や線路遊びはあぶない
○危険な花火やロケット遊びはせぬこと
○火を大事にする、花火もわら屋等燃え易い所でやらぬ

7、映画
○学校で許されたもの以外は行かぬこと

8、趣味を生かすこと
書道、音楽、図工、天体観測、花づくりなど
○よその果物農作物を荒さぬこと
○かり歩行
○父兄同伴のこと

☆新版猿蟹合戦序幕（夏の健康を守る運動―夏に1日栄養を―7月1日～30日）

「カニ君，君のもってるナマズは小さいなア。この大きな南瓜ととりかえてあげようか」
「いやだよおサルさん，小さくてもこっちの方が栄養価が高いからね」

夏の痴漢から身を守ろう

季節柄婦人の服装は薄物になつて、夕涼みや夜間の外出する機会も多くなり、その刺激は強く夏季にはとかく性犯罪は殖えて来ます、昨年県下にあつた性犯罪は八十三件で、これを月別に見ると六月から八月にかけて最も多くなつています。この他にも泣寝入りのまゝになつて数字に現れないのも相当あると思います。

△とくに目立つ
服装は禁物

夏になつて女子の方の服装は薄物になり、男性の目をひき、とりわけ痴漢にねらわれ易いものです。ねらわれる機会を出来るだけ避けることです。

△はつきりした態度であなたの態度によつて痴漢にスキを与えます。見知らぬ男なら、どんなに親切そうに見えても、ウカツに言葉などかけないようにしましょう。夜間の呼出しにはたとえ親しい男でも注意することです。顔見知りの男だからと云つて安心できません。

△女子の一人歩き
夜の一人歩きや、昼間でもとくに淋しいところはさけましょう。アベック、女同志の夜遊びなど人通りの少い場所では被害を受けやすいから注意しよう。

△夜おやすみになるときむし暑い晩などは、とかく部屋の中が外から見え易いように戸を開け放つて休むことが多いようです。特に御婦人の寝だれ姿は、とかく劣情を挑発します。又戸締りがよくしてないと盗難は勿論、住居侵入ひいては犯罪も起り易くなります。お寝みのときは戸締りは充分にして、部屋の中は暗くしましょう。

△万一不幸にして
被害のあつた時は
勇敢に反抗してその場を逃がれることは勿論ですが相手にスキを与えないよう平素の心掛けが大切です。万一不幸にして被害があつた場合は遠慮せず早く届出て下さい。（小郡警察署）

土地改良は深耕から
大型トラクター利用で

県では畑作地帯の耕土を改良するため、市町村又は農業団体の委託を受けて大型トラクターによる深耕、心取深耕、砕土、うね立等の事業を実施していますが六月十六日本町に到着。直ちに狐が谷上の岡藤盛喜氏、畠田西の伊藤隆一氏、朽名坂の重永武雄氏の各農地の深耕事業を実施しました。この大型トラクターの一時間の能力は約一反余りで本町のような下層土が耕土に似た赤褐色の埴壌土で耕起により充分耕土になり得るような、洪積、埴壌土の浅耕土水田や畑地ではこの事業実施による増産は確実なもので、大型トラクターは畑地帯の団地に於てその深耕偉力を特に発揮しましょう。本町における過去の試験成績から見ましても水稲大根、共に深耕によって増産されています。大いに活用されるよう望みます。

写真は大型トラクターによる深耕の状況

住みよい町造りと悪疫予防に
大掃除を励行しましょう

今年も又いよいよ清掃に適切な梅雨あけ大掃除の時季がやって来ました。不潔非衛生な環境を清掃して真に明るい清潔な夏の健康的な生活環境を造るため町では七月二十一日から月末までを「梅雨あけ大掃除」旬間として運動を展開することになりました。

特に今年は気象の関係から伝染病の王者とも云われている赤痢の爆発的な流行も予想されすでに方々に発生をみせて勢を盛上げて来ておりますから夏の飲食物には特に気をつけてお互に病魔におかされないように充分留意されるとともに恐ろしい伝染病を媒介する蚊やはえの駆除を徹底的に実施して住みよい町づくりのため全町挙げて一戸もなく大掃除の励行につとめ併せて悪疫の予防に万全を期しましょう。

◎大掃除の主な留意点

(1)家屋内外の大掃除
A衣類、家具、寝具の日光消毒
B家屋内、タタミの日光消毒
C床下の掃除、下水溝の清掃
D便所の汲取口、落し口
E塵芥、汚物捨場の清掃
(2)「蚊とはえ」その他衛生害虫の駆除
(3)井戸水の殺菌消毒
(4)ネズミの駆除

◎衛生薬剤各種を分譲

町では伝染病予防対策として各種の薬剤を準備して居りますので御希望の方は町衛生係までお越し下さい。

☆　★

海
阿知須漁業協同組合

青空の一角には入道雲、太陽は遠慮なく持てるエネルギーを発散させ何となく海の恋しい季節になりましたが——さて、ここで海に入る前に、予備智識をチョツピリ。

暑い時に屁むつかしい事を並べまして誠に失礼でございますが、暫く御容赦下さい。

海のものには昔から持主がないので誰が捕ろうと文句はなかろう。という様な気分が良く見受けられますが、これはとんでもない間違いで昔からちやんとした持主があるのです。

現在海域毎に漁業協同組合が設立されていますがこの組合が海の持主所謂漁業権の所有者であります。

漁業権という大変な言葉が出てきましたが、さて漁業権とはどんなものか、ということになります。戦後漁業制度が改革されまして昭和二十四年新漁業法（法律第二六七号）が公布施行されこれに基いて今日漁業を営んでいるのです。それでは漁業法の内容に若干ふれてみますと。

漁業とは＝水産動植物の採捕又は養殖の事業をいう。
漁業者とは＝漁業を営む者をいう。
漁業権＝物権とみなし土地に関する規定を準用する。
漁業を営む権利＝漁業協同組合の組合員であつて漁民である者は、その組合の定款の定めるところにより組合の所有する漁業権の内で漁業を営む権利を有する。

ここで特に御注意願いたいことは、「漁業権又は漁協組合員の漁業を営む権利を侵害した者は処罰」をされることであります。

それで漁業者以外の方の漁法でありますが、これは船を使用しない、さお釣、手釣（但しまき餌釣を除く、山口県漁業調整規則）

この調整規則違反の場合にも処罰をされます。

その外昭和二十六年施行された水産資源保護法（法律第三一三号）があります。この法律は水産資源の保護培養を図つて、その効果を将来にわたつて維持することを目的としているもので、この法によつて全国三十ケ所に保護水面が設けられています。

しからば保護水面とはどんなものかと申しますと。「保護水面とは、水産動植物が卵産し稚魚が生育し、又水産動植物の種苗が発生するのに適している水面であつて、その保護培養のために必要な措置を講ずべき水面とし「農林大臣が指定する区域をいう」でありまして本町の干潟もこの水面の設定をみていますから本町沖の干潟面では汐干狩は勿論ことと、砂、小石といへども取ることは出来ないのであります。しかしこれでは我々漁民も大変なことになりますので、採捕届を出しまして許可を得て捕つているのです。

又この保護法には爆発物だとか有毒物を使つて捕ることを禁じていますと共に、この方法で捕つたものを所持したり販売することも禁止しています。

保護法の違反に対する罰則は重く三年以下の懲役又は二十万円以下の罰金に科せられますので、汐干狩そのものについても今迄再三広報でお願い致しましたことを良く認識下さいまして、わずかな汐干狩の獲物で大変なことにならない様に充分御注意下さい。

楽しい筈の汐干狩がチヨツトのことで暗い行事になります。そこでもう一度、海に入る前にチヨツピリ考へましよう。

本町消防団水防訓練
競技大会で第一位入賞

六月五日小郡町下須において晴れの優勝カップを持帰り作り競技で第一位に入賞して行われたこの大会に本町消防団々員が参加し、土俵二貫の土俵二十俵を、二壺二百メートル先の指定場所へ運搬、締め縄二ケ所をきらかけ、締め縄二ケ所をきらんと十五分以内に作りあげる競技で、重量超過は二点重量不足は四点、作り方不良の場合は五点、それぞれ減点される審査になつてをり参加チームは五チームでした。

（写真）競技に参加して優勝した本町消防団の人々

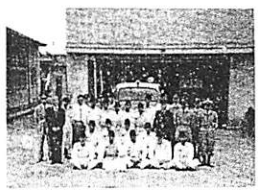

第八回町内野球大会は
八月三日挙行予定

農繁期託児所開設
青年団員献身奉公

例年どおり農繁期の季節託児所は開設されて保育園と井小校と二ケ所に開設されました。増産能率培加に本町連合青年団員の人たちが一役かつて子どもの世話をしています。本町の季節託児所が六月二十日より第二以来六年、今では県下のモデルケースとして一躍名を挙げ、NHK録音発表もした記録をもち年々申込み増加の傾向を示しつつあります。

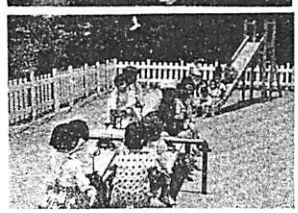

事務のオートメ化
戸籍謄本もその場で

最近役場の戸籍に事務の能率向上をはかるため、陽画復写機（リコピー）が購入されました。この新機械によつて今までは戸籍謄本の要求があつて研光学KK製）は十六万八千円で購入されたもので事もすぐにお渡しできなかつたものが、その場で感光紙に焼付けられ、お渡しできるようになりました。

戸籍係が一生懸命に書いても一枚十五分位はかかる謄本が一分とたたない中にできあがるこのリコピー（理謄本を焼付中）

家庭での水泳指導

夏は登山とともに水泳の季節です。ところで毎年学校故を起しがちのようです。では児童を水泳事故から守るために、水泳の際のきまりや、指導の計画がたてられ神経質すぎるほど注意し多くのぎせい者を出していますが、相変らず年々ます。泳ぐということは、人間が地上を歩くことと同様に水の上の自然運動ですから少し慣れさえすればだれにでもできるよい運動です。昔は武術の一つとしてばなりません。

修練し、実用にもつかわれましたが、今日では夏のスポーツの花形とまでなつて重要なものとしては、発達しています。水泳はこどもたちにとつては何にもかえがたいレクリエーションとしての活用、健康と安全についての三つがあげられます。それについてのべてみますと。

①皮膚を直接日光や空気にさらし、また冷水による刺戟によつて丈夫にするものですから、皆さまの御家庭で指導される際にもこどもは特に注意する）

②危険防止に対する態度を養い安全についての能力を高める

水泳はこうした目的で行うものですから、皆さまの御家庭で指導される際にもこの点に十分心がけていただきたいものです。

△事前の心がまえ

㈠子どもの健康状態をよく調べる（特に虚弱体質児既往症をもつ子ども、伝染病疾患をもつている子どもは特に注意する）

㈡水泳上の調査をする（水の清潔度底の危険物、危険箇所、水温及びその変化、水の流れ、潮の干満による変化等）

▽泳ぎ方

㈠水泳指導のねらい

水泳をやる上からみて特にプーツの花形とまでなつて重要なものとしては、発達しています。水泳はこどもたち上の効果、レクリエーションとしての活用、健康と安全についての三つがあげられます。それについてのべてみますと。

①皮膚を直接日光や空気にさらし、また冷水による刺戟によつて丈夫にするものですから、皆さまの御家庭で指導される際にもこどもは特に注意する）

②危険防止に対する態度を養い安全についての能力を高める

水泳はこうした目的で行うものですから、皆さまの御家庭で指導される際にもこの点に十分心がけていただきたいものです。

△事前の心がまえ

㈠子どもの健康状態をよく調べる（特に虚弱体質児既往症をもつ子ども、伝染病疾患をもつている子

子供に正しい泳ぎ方を
◇◇◇家庭での水泳指導◇◇◇

臓の働きを促進し、特に水圧を押しのけて大きな呼吸を連続することによつて呼吸器を強くする

③水に対する恐怖心を除き自信をもつようになる

④自然に対する親しみと理解を得る

◎恐怖心を取り除くこと

人間の水に対する恐怖心はおぼれること、つまり水中では呼吸ができないということにあります。そこで初めて子どもを水に入れる場合の深さは、転んでも手をついて顔を上げることのできる深さ（膝ぐらい）が適当です。このような所で歩いたり、手をついて伏せたり走つたり鬼ごつこなどして遊んでいるうちに、水になれ水から受ける抵抗を感じなくなり、たとえ転んでも心配がないという自信ができるのです。また水温や水圧からの恐怖心から水中で目を開くことのできない子どもがほとんどのようです。この訓練としては家庭で洗面器に比較的温い水を入れ、顔をつけて目を開く練習をさせることです。またその時顔についた水をぬぐいとらないようにさせることも必要です。

▽事故の発見と処置は

◎おぼれた者を引き上げたら

◎まず落ちつく

◎人を呼ぶ（子どもは恐怖のあまり隠す心理が働くから十分注意しておかなければならない）

◎早く医師を呼ぶ。

このようにして、今年の夏こそ私たちの周囲から水泳による事故をなくしていきたいものです。

◎機転をきかせる（シャツを振り大声で人に知らせる。木片や棄を投げ与える釣り竿を差し出す等）

◎器物を利用して救う（縄棒、板等）

◎おぼれたときに救助してもらう態度を教えておく（救助者にまきつくと、ともにおぼれるから、まきつかないで、救助者に無抵抗で身体をまかせる）

◎沈んだ位置をおぼえておく

◎すぐ人工呼吸をはじめる。

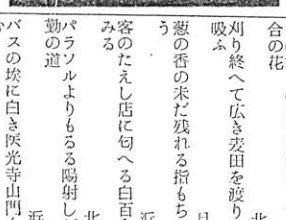

☆　☆　☆

六月『短歌作品』

干拓田に菜種刈りゐる人の声地を伝はりて間ゆる真昼

飛石　河崎幾代

寺河内　兼重きぬ

土手の木に携帯ラジオかけおきて夫は露もつ草刈り進む

その香りのなまめかしくてその白さの妥協許さぬ白百合の花

浜区　白木美枝子

北祝　大野絹枝

刈り終へて広き麦田を渡り来る風に向かひて深く息を吸ふ

且　植村敏子

葱の香の未だ残れる指もちて今宵も子等の服をつくろう

浜区　宮重かめ子

客のたえし店に匂へる白百合に吾はいくど近寄りてみる

北祝　河野英子

パラソルよりもるる陽射しが柔かくうなじにとどく通勤の道

浜　是枝英雄

バスの埃に白き民光寺山門も旅の終りにあれば身にしむ

短歌会予告

七月二十一日（月）夜八時より　於　町公民館

道路遵難者追悼並びに交通事故防止祈願大施餓鬼法要行わる

六月一日岩西部落では真言宗のお坊さんを七人お招びし、午前九時半より正午迄の間読経、焼香、現場供養詠歌供養など総合法要がしめやかにとり行われました