阿知須町広報

発行所
阿知須町役場
山口県吉敷郡阿知須町
発行　広報委員会
編集広報委員会事務局
印刷所
宇部新聞社

専決処分承認

三十四年度赤字解消四千二百万円を追加

第一回臨時会

最終年度で減額調整を

☆　専決処分に付された"財政再建計画の変更"の議会承認案など重要な議案の決定を図るため本年第一回臨時会は四月十八日午前九時五十分、十二議員（定数十七）出席のもとに開会された。まず会期一日を決定し、前議会で役員改選が行なわれたための議席の変更が行なわれた後議案第二十六号から審議に入り、二十六、二十七号議案は可決、二十八号議案は否決と各々決定された。そして午後五時すぎ閉会となった。

☆　なお、当日提案された議案は次のとおり。（★印は議案審議内容の大略及び決定）

議案第二十六号
専決処分の承認について
★三月二十一日の第一回臨時議会に提案された十六号議案「財政再建計画の変更について」のうち、積立金四十一万円とあるを、昭和三十四年度の赤字解消補てん金として赤字解消に充当することについて町長は専決処分を行なったがこれに対する議会の承認案　地方自治法上、議会の承認を得なければならないことになっている）で可決決定された。
これにより、財政再建八カ年計画による赤字解消額は、三十四年度二千七百十一万円に、三十九年度は六百十万六千円にそれぞれ変更された

議案第二十七号
町有財産処分について
★学癌野道より北山一、三八九番地の三（元学校林）山林九町四反

☆　☆　☆

本町農業史上初めて

二期作（二回）植付終る

四月なかばの、まだ肌寒い水田に、例年行なわれる早期栽培を考えてもちようと早過ぎるように思われましたが、これは近郷に先き立ち行なわれた"二期作田"の田植です。
四月下旬から五月上旬に行なわれる早期栽培によると、その裏作として秋バレイショ、高等野菜等が植付けられていましたが、何しろ各戸が一斉にとあって、ここに必然的に生産過剰を招来し、価格は極度に低下、労賃すら出ない惨めな年もありました。
そのため約二十二ヘクタール（八百二十町歩）の水田は、それ以後植時まで、休閑地として眠っている現状であります。
この打解策として、田辺悦雄氏など牧ノ江耕作者が率先し、水稲二期作（年二回取穫）の試作に乗り出し、去る三月五日普及員指導のもとに畑苗代を設置、これに成功、四月十四日中村岩助氏所有の水田約二十一アール（二反一畝）に本町農業史上で初めての二期作第一回目の田植が行なわれた。品種は極早生種の"しろひかり"が選ばれました。
この試作に成功すれば、早期栽培（年一回収穫）で反当約四百二十キロ（七俵）であつたものが、七百五十キロ（十二俵半）と一躍大増収が約束されています。
金町民あげての試作の成功を祈り、一年でも近い将来に完全普及実施の夢を現実にしたいものです。

（写真上）本町農業史初めての二期作田の田植。

（写真下）四月中葉の田植にはその苗は乾季に育てなければならぬ。そのため苗は畑苗代で。畑苗代での苗取り。

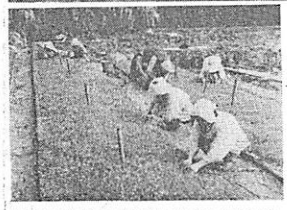

魚類捕獲

グランぴあ使用者は厳罰に

発見したら役場か警察に

もうすぐそこに水が恋しくなる季節が待っています。
この季節になると、農薬にあたかもその原因があるかのようにみせかけ"グランぴあ"や電気を使用して稚魚に至るまで一網打尽に殺す"ギヤング性"をおびた魚とりが行なわれることがありますが、薬剤や電気による捕獲は県水産資源保護法に定められあるとおり、警察でも固く取締っています。
どうか、もしこのような不届極まる不逞の輩を発見したり、又そのような形跡を発見された時は直ぐ役場か警察に連絡しましょう。
町内を貫流する井関、土居石の二つの川に最近めっきり魚の姿を見られなくなつたのも、このような行為が行なわれるからです。可愛い子供達の遊び場にあり、集団虐殺"が行なわれるからです。

（軽自動車（家屋の新増築など）の申告は―必ずしましょう

◎原動機付自転車、軽自動車
◎家屋の新築、増築、改築、二輪の小型自動車並びに耕うん機などの購入や廃車（所有権の移転も含む）がありましたら、すぐ町税務課へその旨をしなければならないことの申告手続きをして下さい。
廃車の際は税金の払戻しがされることになつております。
なお、申告手続をされるには印鑑がぜひ必要ですので、お忘れなく持参されるようにつけの申告用紙にて届け出されるようお願いします。
（税務課）

募金は博愛事業に

赤十字精神を理解しこの運動に参加しよう

毎年緑の5月、全国一斉に街頭募金を展開"白い羽根"の募金としてなじんできた赤十字運動は一昨年から「社員増強月間」という新しい方針のもとに実施されることになり、今年も5月1日から一カ月間この運動が全国的に繰り展げられています。この制度発足以来、赤十字ではその使命とする人道博愛事業が年と共に進展の成果を収め、内外的にもその重要性を加えてまいりました。ことに地震、水害など天災地変に苦しむ人々罹災者の救恤に救護物資や慰問品を贈るなどにつとめ、また医療機関のない僻地域の人達のために巡回診療などと博愛活事業が行なわれています。この事業を行なうために要する費用は、私達が博愛人道の赤十字精神の共鳴し、深い理解のもとに自分から進んで社員に加入して社費を分担し、社業を助けることによってこそこの事業が行なわれる訳です。
どうか、私達はこの赤十字運動の主旨を深く理解し、一戸のもれなくこの募金運動に参加しようではありませんか。

早く受けましょう

五月六日から郵便局で

考令、身体障害、母子家庭に支給される福祉年金の第二回目の支払が五月六日から始められていますので、該当者は印鑑および年金証書をお持ちの上、阿知須郵便局でお受けになつて下さい。
なお、この年金は、支給期日に受け取られずに死亡された場合は"死亡と同時に"受給権利を失うことになつていますので、なるべく早く年金を受けられることが肝腎です。
なお、受給者本人が廃害、病弱で直接受給出来ない方は、三月号町広報にその委任方法が記載してありますので参照下さい。

× × ×

黄色い雨具

新入学児童には、雨の日に備えてカサやレインコートも必要品の一つです。レインコートを選ぶには黄色のものが適当です。自動車を運転する人は、この色が一番目にはいりやすく遠くからよくわかるので、雨の日の交通事故をかなり防ぐことができます。

あさり移殖のため立入禁止に

―千鳥ガ浜一帯の海面―

千鳥ガ浜地先海面はアサリ貝の稚息が本年は大変減少したので、このたび漁業組合のあつせんで約二千貫の貝を五月一日、二日の両日にかけて移殖されました。
貝の発育旺盛な時季に五、六月で、且つ千鳥ガ浜地先海面を立入禁止区域としてあるので、事情をよく理解し、この区域に立入らないようにしましょう。
開放地は下手の方にありますので監視員にたづねて取りましょう。
なお、六月に入れば解禁の予定です。

★二級建築士試験受験講習案内★

共催　山口県建築士会、山口県建築協会
期日　五月十七日から四日間
場所　山口市春日町防長青年会館
講習日程（科目及び時間）
○十七日　計画Ⅱ10・0～12・0
施工Ⅱ12・40～16・40
○十八日　計画Ⅱ9・30～11・30
設計製図Ⅱ12・30～15・30
○十九日　法規Ⅱ9・30～12・0
一般構造Ⅱ12・40～15・40
○二十日　法規Ⅱ9・30～12・0
構造力学Ⅱ12・40～15・40
受講料　一科目三〇〇円、二科目以上四〇〇円、三科目以上四〇〇円
但し、建築士会準会員及び賛助会員「会員会社に勤務する者は、会員の加入口数一口に対して2名まで」の受講の場合一〇〇円、一、または二科目受講の場合は七〇円とする
テキスト　最近二年間の二級建築士試験問題の解き方　四〇〇円
申込方法　町施設係に備えつけの申込書に記入し、受講料を添え、山口県建築士会（山口県庁建築課内）あて。但し、事情によつては、当日会場でも受けつけます。

◎四月から改正された失業保険法◎

一、失業保険料率の引下げ
一般失業保険料は毎月事業主の方が届つている被保険者全員に支払つた賃金の千分の十六をかけたものを納めていましたが、この料率改正で千分の十四に引き下げられました。
従つて、四月一日以後支払う賃金に対する保険料は千分十四の料率で計算して納めればよいわけです。また被保険者が負担する保険料が変つています。

安くなつた保険料

二、職業訓練施設入所者に関する給付延長制度の新設
現に失業保険金の受付を受けている者が公共職業訓練所の指示によつて職業訓練所に入所した場合は、職業訓練を受けやすくするため訓練を受け終るまで失業保険金の支給を延長することになりました。
三、就職支度金給付制度の新設
失業保険金の支給を受けている者がなるべく早く再就職できるようにするために、就職した場合には就職支度金を支給することができるようになりました。
就職支度金は失業保険金の支給率で計算して納めればよいわけです。また被保険者が負担する保険料が変つています。
四、日雇失業保険の待期日数の短縮
日雇労働被保険者が失業保険金を受けようとする月において、これまでは失業の日数が通算して六日、又は引き続き四日になるまでは失業保険金が支給されないことになつていましたが、その日数がそれぞれ一日短かくなつて、通算の場合五日又は引き続いた場合三日となりました。
（県失業保険課）

よくなつた保険給付

四月短歌会詠草

（順不同）

雉重　きぬ
と思い立ちてより一月は過ぐ
萩城祉下駄処に待ちて荒き岩人に後れて吾は登りゆく　晉弘　吾二
背を腹を項を掻けど言ふにかられ吾が足も仔豚まつわる　石田さだ子
バンジーの鉢を持ちて見舞わむ　指まれし契約書抱きて砂漠吹き来る隧道に一人バス待つ　河野　幾代
湯の宿の茂枯れし庭ひそまりて噴水はただ風に揺れいる　河野　栄子
◎五月の歌会は二十日（金曜日）午後八時から農業展示所で開きます。御希望者多数参加をお待ちしています。（会員一同）
ポケットの銀剤一つ庭にふれてうすれし記憶をたどらむとする　大野キヌエ

アキ巣にご用心　カギは外からわからぬように
ねらわれる農繁期

農繁期は"アキスねらいの稼ぎどき"といわれています。

アキス犯人がまず目をつけるのは、昼間でも雨戸が閉めてあつたり、南京錠を表戸に外からかけている家など、ひと目で留守とわかる家です。

アキスを防ぐコツは、一見して留守とわからぬようにすることと戸締りです。出入口はもちろんのこと、小さい窓にまで戸締りを完全にしておくことです。また二重に錠前をするとか、人目につかぬところに錠前をとりつけるなどの工夫も大切です。

「ちよつと、そこまで……」と戸締りもせずに出かけるのが一番あぶない。できるだけ留守番をおき、もしおけないときは、隣近所に留守をよく頼んでおくことです。

連絡板、計画板で農繁期を乗り切ろう
小供の指導監督にも役立つ

農家ではそろそろ田畑の仕事が忙がしくなる季節です。

ところで、仕事が忙しくて家をあけて外へ出る事が多いと、とかく学校から帰つた子供達の指導や監督が手薄すになり、そこからいろいろな問題が起りがちです。

このようなことを少しでもなくする工夫として、家庭へ連絡板、計画板を備えつけたらいかがでしようか。この連絡板、計画板はできれば黒板がいいのですが、黒板となると可なり経費がかかるので襖などに紙をはりつけて、月日をとり替えるようにしても十分役に立ちます。

子供達に、その日その日の家族の仕事の内容を書いておいて、どこで何をしているということを知らせるとともに、学校から帰つた子供達が何をすればよいかも記入できるようにします。それを見た子供達は、それによつて勉強するなり遊ぶなり、また手伝に行くなり、子供の計画で思う存分の活動をすることができます。

また子供にしても、急にどこかに行かなくてはならないことも起るかも知れません。そうした時に父母のいる所がすぐに分るので連絡することもできますし、また必要なことを連絡板に書いておけば父母との連絡もつき、家族中が安心して生活できることになります。

一部の家庭ではもう実施されていると思いますが、アキス泥の参考?にもなるので、出来るだけ彼等の目のつきにくいところに掲げましょう。

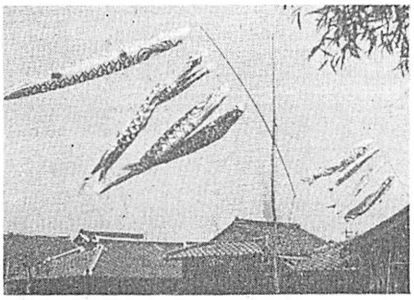

＝高く泳ぐや鯉のぼり＝
子供達が明るく健やにのびのびと育たんことを祈る親達の期待をになつて今日も大空を泳ぐ鯉のぼり

今日から「愛鳥週間」
巣箱で鳥類を保護しよう

今日から一週間、バードウイーク、つまり愛鳥週間とし小鳥を保護しようという運動が行なわれています。野鳥は御承知のように農林作物の害虫を食べ、人間の力では及ばない働きをしています。

例をあげてみますと、一羽のシジュウガラは、虫を一年間に十二万匹、ムクドリは十七万匹も食べるといわれています。人間が知らぬ間に、野鳥は毎日害虫駆除をやつているのです。

山口県は地形の関係もあつて渡り鳥も多いのですが、野鳥の数は凡そ二百種に達しています。しかし残念なことにこれらの鳥類は年々少くなつてゆく傾向にあります。

その原因は色々ありますが、森林がどんどん伐られて鳥の住家がなくなつたことが主な原因です。

野鳥が少くなれば害虫は増え、農林作物の被害は多くなることになります。

そこで野鳥をふやす方法としては、巣箱を一つでも多くかけてやることです。森林の老木が伐られたため、木の穴がなくなつたのでこれを利用していた鳥類は喜んで巣箱を利用します。また水呑場や餌台を設けてやることも必要です。鳥類が安全に生活できる環境を与えてやることが、小鳥たちを増やすために、また森林を健全に育てるために大切なことです。

定期伝染病　予防接種日程

昭和35年度の定期伝染病予防接種が次の日程（但し、町広報5月号掲載該当分のみ）により実施されますので、該当する方は1人のもれなく接種を受けて下さい。接種時間はいずれも午後1時半から同3時までとなつています。

（註）（井）＝井関小学校、（公）は公民館、（阿）＝阿知須小学校。該当者欄数字は生年月日

接種種目	実施月日及び場所	該当者	料金その他
ジフテリア百日咳 第1期 第1回目	5月9日（公） 5〃11〃（井）	34.8.1から 35.1.31まで	3回分110円（混合ワクチン）
〃 第1期 第2回目	5〃30〃（公） 5〃31〃（井）	〃	
〃 第1期 第3回目	6〃13〃（公） 6〃15〃（井）	〃	
ジフテリア 第2期	5〃9〃（公） 5〃11〃（井）	33.2.1から 34.1.31まで	10円
百日咳 第2期	5〃30〃（公） 5〃31〃（井）	〃	10円
腸チフス・パラチフス	5〃16〃（阿） 5〃17〃（井）	31.5.1から32.4.30までのもの初回にて3回、5才～60才の者は全員接種	3回接種者は20円・追加接種者は1回10円
〃 第2回目	5〃23〃（公） 5〃24〃（井）		
〃 第3回目	6〃1〃（公） 6〃2〃（井）		

公民館だより

新緑さわやかな好季節となりました。一日から三十一日迄県民あげて「青少年を守り育てる月間運動」となつています、みんなで協力しましよう。

十五日　第四回町民運動会　阿中（八時）
六月九日　町内子供会（十五時）

斗鶏踊り

毎年4月29日厳島神社例祭には井関・野口・杖川の三部落が毎年交代で斗鶏踊りを行なうが、今年は井関の受持で行なわれた。

この踊りは鶏の冠を載いた2人が大鼓を胸につけて打鳴らしつつ鶏の相斗う様を意味して踊る。別に扇使と柳振りとがあり、また柳振りは青竹に短冊をつけた大鼓の拍子に合せて上下に振り、その4人を中心に周囲を鉦を打鳴らしするのが12人いる。大鼓の打ち方により方も種々変化してくる。

農家副業の寵児マッシュルーム（西洋松茸）栽培を

殆んど輸出で生産過剰はない
国内消費も漸次増加す

マッシュルーム（西洋松茸）は稲わら（麦わらでも可）を主材料とした堆肥に栽培しますが、このたび山口県ではこれを本県の特産品として、国内は云うに及ばず、欧米各国に広く輸出して外貨獲得の一助と、また農家経済の発展のために最適であるため本腰を入れてその普及に乗り出すことになりました。

すでに県下各地で栽培研究会を開催し、聴講者は早くも二千名にのぼつています。本町でも去る四月十三日町役場で開催され、約五十名の農業関係者が熱心に聴講しました。

そこで県では、まず栽培グループの育成をし、四〇〇舎の菌舎の建築を行ない、本年秋から本格的に栽培に入る予定です。

マッシュルームを栽培するには既設の建物の改造または菌舎の建築が必要ですが、栽培希望者には遠からず融資の道も講ぜられるように計画されています。

では次にその設備、栽培、販売方法、諸経費について大略説明しますと

まず設備ですが左図のような菌舎を必要とします。（申込による工費一舎当り一八五、〇〇〇円）、その他器具代（ワラ切り、堆肥覆、噴霧器、暖房用電気設備など）約四五、〇〇〇円ぐらいです。

つぎに栽培ですが、七段に仕切られた棚（山口A型は総延坪三十六坪）に年二回の作付で三十六坪に対する必要堆肥量は左の表のとおりです。

販路については、すべて罐づめにされ国内や海外に売り捌かれ、他の農産物のような生産過剰による価格の暴落は絶対にありません。

また、山口県マッシュルーム振興協議会を小郡町役場内に設置し県農産物特産品として海外市場に君臨させようとするもので、来る六月一日会社設立の運びとなつています。

この栽培は集団栽培が絶対必要であります。何故ならば――。

①一戸の失敗者も出さないよう濃密指導をするのに便利なこと。

②團地指導を行なうことが容易なこと。

③出荷、集荷に便利なこと

これについては、栽培グループを結成して農協を通じ出荷するのが最もよい方法と思われます。

では次にどの位の利益があるかをのべてみます。（表のとおり）

一作当り品目	数量	金額
稲又は麦わら	3.200Kg	これは醗床堆肥と相殺
石灰窒素	25〃	．500円
尿素	13〃	507円
硫安	41〃	820円
過燐酸石灰	96〃	1.248円
石灰	20〃	85円
種苗代	34坪分	4.760円
暖房燃料代	一作三カ月分	7.500円
計		15,420円

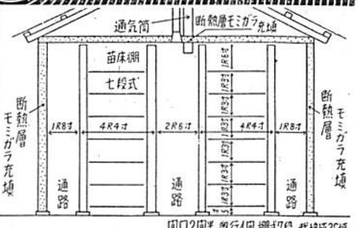

間口2間半,奥行4間,棚式7段,栽培坪36坪

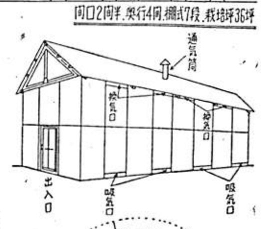

◎年二回作付として15.420×2＝30.840円

◎醗床堆肥は一作付後不要となつたもので、稲わら代を上廻る肥料価値があるので、差引無料として計算したもの。

◎栽培面積は36坪であるが、実際の茂生面積は34坪位として計算したもの。

（収入）

イ　一作坪当り19キロ収穫として
19キロ×34＝646キロ
内　規格品1キロ当り90円―80%
　　格外品　〃　50円―20%
517キロ×90＝46.530円
129キロ×50＝6.450円
計　52.980円
年二作　52.980円×2＝105.960円
収入―支出＝75.120円

ロ　一作坪当り30キロ収穫として
年二作で166.800円
収入－支出＝135.960円

ハ　一年坪当り37キロ収穫として
年二作で206.280円
収入－支出＝175.440円

（支出はイ ロ ハ共各30.840円）

従つて坪当り37キロ、年二作の場合は、月平均約15.000円の純益があるわけです。また以上の数字は決して誇大されたものでなく、はるかに超える収入も少しの努力であげることも十分可能です。

（この栽培、菌舎の建築、販売についは指導員が詳しく指導しますので、分らぬ場合でも決してまごつくことはありません。）

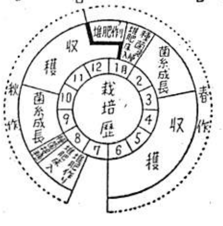

戸籍の窓口
よろこびとかなしみ

出生

父氏名	続柄	出生児	部落
新谷澄夫	長女	弥生	砂三
金子孝雄	二女	友江	築地
中野利紀	長女	裕子	浜
上野伝	長男	修	岩辻
井本昇	長男	浩二	南祝
江本敏行	長女	加代子	縄南
松本繁記	長男	康雄	旦北
国重政之	長男	政博	源河
中島昭人	長女	陽子	浜
村田政雄	長女	恵子	縄南
磯中宏	二男	泰明	西条
田坂益一	長女	洋子	中村
浜中徹男	長男	通	砂三
縄田政信	二男	和浩	小東
平海武二	二男	克浩	小西

（婚姻）

夫 河野清　南祝／妻 原田英子　南祝
夫 村田定　秋穂町／妻 田中英子　南祝
夫 大沢稔　中陽村／妻 福田洋子　南町
夫 古谷韓作　引野／妻 塩谷珪子　宇部市
夫 藤津孝　嘉川／妻 伊藤恭子　皿東
夫 中島昭人　小野田市／妻 藤村玲子　浜
夫 長富国夫　江崎／妻 角友恭子　縄南
夫 藤村泰治　山口市／妻 田辺静江　岩西
夫 土井慶三　宇部市／妻 中村智津子　縄北
夫 縄田博　宇部市／妻 村田初枝　縄南
夫 藤本哲夫　小野田市／妻 中野一枝　恵比須
夫 小林久人　青畑／妻 濱中昭子　河内
夫 飯部守　飛石／妻 金子梅子　小野
夫 伊藤篤弘　岩上／妻 佐貫雅子　藤山
夫 重田昌則　旦東／妻 河村ヨネコ　名田島
夫 元永健　川上／妻 原田孝子　砂二
夫 新田則登　砂三／妻 松井美津子　宇部市

（死亡）

氏名	死亡月日	年令	部落
小林慶一	四月二日	64	向井関
沢見重平	四月七日	72	恵比須
野村キヌ	四月九日	75	野口
杉村キクヱ	四月四日	16	小東
武重次郎	四月元日	74	東
田中幸右衛門	四月四日	75	飛石

（四月一日から同三十日まで）