阿知須町広報

発行所
阿知須町役場
山口県吉敷郡阿知須町
発行　広報委員会
編集広報委員会事務局
印刷所
宇部新聞社

7月15日に農民委選

農民代表には 熱意ある人を

阿知須町の現農業委員会委員の任期は七月十九日限りとなっていますが、この制度発足以来、各期の任期を慮に適した地区を一まとめ（七月十六日から八月十四日の間に任期満了の委員会）にして全国的に七月十五日（金）この選挙が行なわれます。

この選挙の被選挙権のある人は町選挙管理会備えつけの「選挙人名簿」に登載してある人で、この名簿は縦覧期間も過ぎ、本年三月五日確定しています。またこの選挙名簿には公職選挙法と異なり補充制度がありませんことも御存知と思います。なお選挙日程は次の通りです。

告示　七月八日
届出期限　七月十一日
補充立候補届出期限　七月十三日
選挙日　七月十五日（午前七時から午後六時迄）

◎なお不在投票は七月八日から、選挙前日まで土、日曜日を問わず午前八時半から午後五時迄

―以上が主な日程ですが、本町の委員数十三のうち十名がこの選挙により選ばれることになっています。

よりよい農民の唯一の代表機関としてその任務遂行が期待 出来る改善。

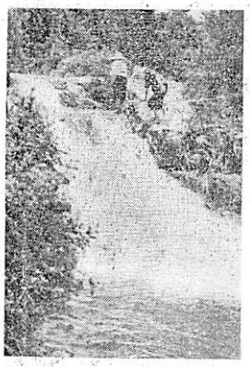

一日の疲労を 清流に洗う

田植えが終ると、一息つくヒマもなく炎天下の草取りが始まる一日中泥にまみれ、手足を冷い流に浸しながら、しばし涼味を満喫しつつ、また明日がんばろうの増産に励む農婦の顔が明るい。

（万年池堰附近にて）

妊娠届と 母子手帳

妊娠と診断された五ケ月になったら町厚生課へ「妊娠届出」を提出して母子手帳を受けとりましょう、その足で健康診断をうけ健康な赤ちゃんを、また母体を分娩の事故から守りましょう。

八工、鼠の撲滅…きれいな手で 恐ろしい伝染病を防ごう

漁業調整委員選挙は 8月9日執行

周防灘西部海区

西は下関市、東は下松市と宇部周防灘西部海区に関係のある市町村では来る八月九日〝周防灘西部漁業調整委員会委員の選挙が行なわれます。私達海によって生計を立ててゆくものとは誰一人の代表機関です。当日は一人残らず義理人情にとらわれず清き一票を投じましょう。告示は七月二十五日

伝染経路は 殆んど手から口へ

つゆ時から夏にかけては、赤痢や日本脳炎、小児マヒなどの伝染病が多発する時期です。七月一日から一カ月間全国的に進められる夏の健康を守る運動も、まず伝染病の予防に重点がおかれています。

今年は赤痢が多い

さて、夏の伝染病の中でも、今年は特に赤痢の多発が目立ち、まず赤痢対策について考えてみましょう。

最近の赤痢は夏冬にかかわりなく流行しており、夏だけの伝染病とはいえないようです。

昔から赤痢は蔓延と縁の深い「善口伝染病」といわれ、見方によっては、まことに予防しやすい伝染病とも云えます。

今年は昨年より二倍増

各地に集団発生も

赤痢患者は、数多い伝染病の中の約八割を占め、また集団発生が多く、既に小野田市や豊北町、田万川町に集団発生し、特に豊北町では三百名にも達しました。

赤痢経路は手→口→感染

赤痢菌は必ず口から飲食物によって入ります。症状は感染しても発病しない人（保菌者）あるいは軽い下痢位ですむ人、ひどい人では発熱、血便、しぶり腹などの赤痢症状の出る人など、重い軽いがあります。しかしとにかく感染した人の糞便には多数の赤痢菌がおり、特に初期の便には菌が多く見らます。ここで困った問題は、保菌者とか軽い患者で、医師の診療を受けずにすむような人が健康者の間に出ていて、伝染源をなり次々と菌をまきちらし、新しい患者を作っていくことです。

予防は食生活環境の改善で

予防方法の中でも最もやりやすく、最も効果が望める方法を、五項にし出してみました。

①手洗い……手洗いの励行は、飲食物からうつる赤痢の予防に最も手近かな方法です。次の場合は特にその都度洗うことです。

イ、炊事や飲食物の調理のとき

ロ、食前と用便後、厠に子供の間食の前。

②ハエ・ネズミの駆除……昆虫の駆除は一部落とか一村というように地域全体が実施すると一層効果があがります。そして家庭でも

③農業生産、農業経営及び農民生活に関する調査及び研究。

④農業及び農民に関する事項についてのけいもう及び宣伝。

⑤農業及び農民に関する事項について意見を公表し、他の行政庁に建議し、その諮問に応じて答申すること。

以上のように改正されましたが、この趣旨は、農業委員会は今後農民の代表機関として新農山漁村の総合健設計画の企画立案及び実施の推進について実質的、中枢的役割を担当して、農民の自主的な意志と希望を充分に反映するべく一段と努力を要請している如く誠に重要な任務であります。

しかし残念なことに、町民の関係の深い町長、町議選とその関心がうすく、少々ようでもよいという意識が有権者にないとはいえないようです。このようなことは、委員会に対する無関心さを助長し、活動を消極化させる一大原因となることは確かです。

以上の点からして、この機会に真に農村に深い理解と熱意にもゆる人を選んで新しい農村造りの町造りを期待したいものです。

どうか、七月十五日にはこの様な人を選ぶために一人も残らず当票所に参りましょう。

延八百余人のお守り役果し 七月三日好評裡に閉所

年中で最も忙しい田植時を一日でも早く、スムースに乗り切って貰うために、本年を季節託児所が岩倉、井関、引野の三カ所に設けられ、七月三日までの十五日間で延八百余人のお守り役を果した。

このような農家では大いに助かりつゆ空のにあつという間に青田化した。（写真はレコードを囲み仲良く遊ぶる託児たち）

家畜の病死届出は二十四時間内に 予防注射は必ず受けよう

家畜導にとつて最も苦手な高温多湿な夏がやってきました。家畜を病のこおられる家畜の管理に大変気を配つておられることと思います。夏期は特に家畜が衰弱し易くく、牛の流行性感冒、結核、ブルセラ病、豚のコレラなどが多発するに絶好な時期ですが、万一発病し死亡したときに、所有者は家畜伝染病予防法に定めてあるとおり二十四時間以内に町役場へ届け出なければならないようになつています。

これらの予防対策として予防注射が絶対に絶かず施されています。

家畜の病死届出は二十四時間内に

予防注射は必ず受けよう

家畜導にとつて最も苦手な高温多湿な夏がやってきました。家畜を病のこおられる家畜の管理に大変気を配つておられることと思います。夏期は特に家畜が衰弱し易くく、牛の流行性感冒、結核、ブルセラ病、豚のコレラなどが多発するに絶好な時期ですが、万一発病し死亡したときに、所有者は家畜伝染病予防法に定めてあるとおり二十四時間以内に町役場へ届け出なければならないようになつています。

これらの予防対策として予防注射が絶対に絶かず施されています。

税の相談 百万円で打ち切り 退職所得の特別控除

問　私は今年五月退職し退職金三十万円の支給を受けました。この場合の退職所得の特別控除額について御教えください。

答　退職所得の特別控除はあなたの場合は次のように計算されます

①勤続年数のうち、（ア）年分が四十才に達するまでの在職期間については一年につき四万円

（イ）年分が四十才を越え五十才に対するまでの在職期間については一年につき六万円

（ウ）年分が五十才を越える在職期間については一年につき八万円

②（ア）（イ）（ウ）によつて計算した金額が百万円を越える場合は控除は百万円で打ち切りになります。

③右の計算の基礎となる期間に一年未満の端数があるときは一年に切りあげます。

従つて、あなたの場合は五年（五十才を越える在職期間）

今が五十才を越える在職期間に対応する年数については五万円をそれぞれ勤務年数に乗じて計算する

（ア）勤続期間＝四十万円

（イ）勤続期間＝六十三万円

（ウ）勤続期間＝八十六万円

従つて、合計百二十八万円になりますが、百万円で打ち切られます故に、あなたの場合は残りの三十万円に対し課税され、所得税法別表第三により二万八千円が課税されることになつています。

あくどい色は避けよう

食品衛生法で食用色素について規定ができたのは昭和二十二年です。許可されている色素は、タール色素二十五種（赤色十二、だいだい色二、黄色五、緑色三、青色三、紫色一）と硫酸銅、鉄クロロフィリン類など全部で三十一種類で、製造業者はこれらの色素をそれぞれの用、純度の基準に従つて使用していますが、中には規定以上の量や許可外の色素を使う悪業者がいるので、あくどい色の食品は、特に濃い色つき菓子は買う方での要心が肝心です。

旧軍人恩給の請求は早く 本月末で時効成立

手続きは七月末までに

旧軍人恩給（普通恩給、増加給、一時恩給、扶助料、一時扶助料）を請求する権利は、本月末で請求されないと時効となり、請求権がなくなります。本町にも該当者がまだあるに違えますが、請求未済の方がありましたら即刻届けましょう。

この方の請求の必要があると思われる方は……

（イ）昭和二十一年二月一日以前に旧軍人（軍属）の在職年を通算し、恩給または警察などで恩給を受けておられ、昭和二十一年二月以降に旧軍人（軍属）の期間を除いた恩給を受けておられた人、または

その遺族。

ハ、旧軍人（軍属）としての実在職年が引き続き七年以上ある人またはその遺族。

ニ、昭和二十八年までに公務による傷い疾病のため死亡した旧軍人（軍属）の遺族。

増加恩給をうけていた旧軍人（軍属）で、昭和二十八年八月一日までに死亡した人の遺族。

旧軍人や軍属の恩給、遺族の方への扶助料などで、「どうも納得がゆかぬ、この点がわからぬ」という方は町厚生課へ

今月の納税

固定資産税（二期）
保険税（二期）
申告所得税（一期）

いずれも8月1日が納期限です

中元の贈答用のたばこは 是非町内で 買いましょう

お買い上げの11%は町の収入になり私達の台所に還元してゆきます。

農家台帳作成調査を 8月1日から開始

農家台帳の作成調査が八月一日現在で農地を二反歩以上耕作されている農家の世帯員及び雇用人、土地、主要農具、農用施設、家屋、肥料、農業、飼料の購入量、農作物等について各農家を調査員が聴取調査に訪問しますので、その折は宜敷く御協力をお願い致します。

（町統計主管課）

今年の保険税は昨年よりやや安い

医療費を減らし税金を安くしよう

本町に国民健康保険が実施されて、はや八カ月になります。発足当時はこの保険税の主旨を充分に理解いただけない方もあり運営上困難もありましたが、現在では大体軌道に乗り、収支のバランスがギリギリという運営を続けています。

これは、ひとえに被保険者各位はいうに及ばず、全町民の皆様方が相互扶助の精神に徹せられ、この制度を築く御協力のたまものと感謝します。

さて、この健康保険の会計は皆様御承知のとおり、町の一般会計とは全く収支を別にした、いわゆる特別会計により、他の企業体と同様に運営されているのであります。

しかし、本町は他町村に比べ被病率、支出率も高く、一概に他の町村と比較するわけにはゆきません。保険税を現在より一円でも安くするためには、健康に対する平生の護注意、衛生観念の徹底と協力、そして保険税算出の基礎となる医療費の節減などを考えずしては決して望めません。現状から考えると、もうこれ以下では運営困難な位で、ちょうが屑って落ちかけた木橋を渡るようなすれすれの線に沿っての運営です。

どうか前述のことにつきお互に十分気をつけ、少しでも被保険者と保険者の支出をくい止めようではありませんか。

なお、参考に昨年度と本年度の保険税算出の各区分を比較してみますと次の通りです。

区分＼年度	34年度	35年度
所得割	0.0168%	0.013%
資産割	0.0720%	0.06
被保険者均等割	302円	300円
世帯平均割	504円	409円
一世帯一年間平均額	3,636円	31,83円

註:34年度は5カ月で徴収したので1年に換算のため2.4倍されている

カンカン照っておくれ

天気次では空前の人出を予想

去る五日、今年の海水浴場が無事に開設されることを祈る祭式により海開きが行なわれた。当年鳥カ浜とは近隣の同施設とは異なり、貝類も豊富、かつ安全性も県下一、一家揃っての行楽には格好の場所で、遠くは石見益田、落方面から、近所に知合があるにもかかわらず連日貸切りバスの列で賑っています。また今年は新に「ボート競争」「のど自慢大会」「宝さがし」など盛り盛山の行事を計画、夜間営業もまもなく開始されるので、天候次第では六万人は軽い予想で、遠方会員交代でこの管理に当っている（写真㊨＝修祓式㊦は平日でも盛況を極める浜水浴場）

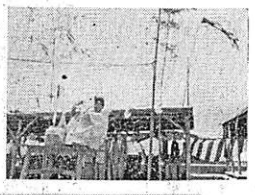

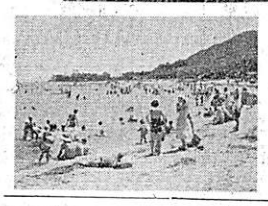

近く非メートル系の目盛を一斉追放

まつ消、塗装、修理を一括実施

昨年一月から実施されているメートル法も、現在のところ大体軌道に乗っているやに思われますが昭和三十七年一月一日を期して非メートル系の目盛を全部追放しメートル目盛一本化となります。従って現在はその猶予期間として目盛のまつ消、修理に乗りだすことになりました。町としては、早速、各戸の併用目盛計量器数を調査し、合致商調の上、まつ消、修理日程を決定することになっていますので、現在回覧中の申告書に記入の上、来る二十日までに町産業係へ提出して下さい。

予定料金は大体次の通りです。

台手動ばかり（目盛削除）200円
皿〃　指示ばかり（鉛料消）50円

子供の通学を安全に

帰宅時間道順を規則的に

都市部での暴力取りしまりがきびしくなるにつれて、農村や都市の郊外で、子供の学校の行き帰りをおそう非行者が次第にふえています。また、夏休中は一人での登下校が多くなります。気候もよくなり、服装も開放的になりますとその傾向はますます強くなるようです。

学校では、こうした被害を防ぐために集団で登下校さしたり、早目に帰らせるなど気を配っているところもありますが、子供が勝手に友達からはずれたり、学校へ遅くなったりしないよう家庭でも充分注意して下さい。

そこで特に気をつけたい点を二三あげてみますと、学校から帰る時刻は朝家を出るとき聞いておきその時刻に帰らない時には一応問い合わせるなり迎えにゆくなりして下さい。

とおして、町民の体位の向上と明朗な生活の確立を図るためにそれぞれ最寄りの体操会に多数出席しましょう。

公民館だより

月間となっております。

本町でも、この運動の実施を県下全般に季節ラジオ体操実行より強力に展開したいと思います。

みんなで実行　夏のラジオ体操

内各子供会が各地において7月21日から実施しておりますので

油物、野菜、果物をうんこ

栄養補給で夏やせを防ごう

「夏やせ、夏やみ」の言葉があるように、夜になると体がだるかったり、食欲がなくなって、仕事の能率もぐんと下ってきます。万葉集の大伴家持の歌に〝石麻呂に、われもの申す夏やみに、よしと言うものぞうなぎとりめせ〟とありますが、今でも土用しの日に、われものの申す夏やみに、よしと言うものぞうなぎとりめせ〟とあるように、夏に不足しやすい脂肪やビタミンの多いウナギを食べる風習があるようです。もちろん、ただ一日だけの栄養補給では、夏やみを防ぐことはできません。

夏は、日が長いため、活動時間が長く、そのうえ夜ふかしたら夜の寝つきも悪く、また暑さに順応する為汗も多く出て、多量の熱量を消費することになります。

このように状態にて、お茶漬けまり心臓に負担をかけ、血圧が下りひどい時は卒倒してしまうことなどもあります。ですから、この場合はもちろん、適当に冷やした素とか、番茶などに塩を少々入れて飲みましょう、案外現れたきに効果があります。

食欲衰退するための工夫を

夏は生温いものはまづ感じるので、温度には特に心を用いたいものです。サラダとか和えもの、生野菜などは冷くして食べることです。また食品にはそれぞれ自然の美しい色があります。煮すぎたり長く酢につけておくと、せっかくの色を台無しにします。和えものは、なるべく食べるすぐ前に作り、また味を引き立たせるために、カレー粉やからし、しょうが、ねぎ、にんにくなどを適当に加えて、食欲を増すようにしましょう。

少量であつさりあいのとれた菜食で

出廻る食品として、きゅうり、なす、トマト、かぼちゃ、さやいんげん、ピーマンなどは、卵とか魚肉などと主食にとり合わせ、偏食しないようにしましょう。夏野菜は、油と一緒に調理すれば効率よく食べられます。

台所からカビを絶滅しよう

温気と温度と栄養があればカビはどこにでも生えます。

①暖かさは禁物

7月は気温が摂氏25～30度というカビの成長に最も良い温度になります。できれば10以下か60度以上に保ち、カビの成長を妨げること。

②防湿を忘れないこと

水分は食品により異るが、乾燥できるものはして、しにくいものは塩漬にしたり、いぶして貯蔵力をもたせます。空気自体が湿っている時期ですから、炊事場に水が溜っていないように気をつけ、家具や食器類の水気は必ず拭きとるようにし、晴れた日には風を通して乾燥させること。

③採光に気をつける

乾燥させるために通風を良くし天気の良い日には、風とともに食器や器具類には陽を当てて乾燥させると消毒にもなります。

④カビの栄養になるものは

おかないこと

食物であればなるべく早く食べること一度に食べるのはもつたいないという気持は、結果から見ると病原菌を食べることになりかねません。新しいものでも油断することは禁物です。保存しておく場所も考えましょう。

干がたのエビ採りは厳禁されている

本町神合いの干がた全面がこのたび保護水面の設定を受けました。

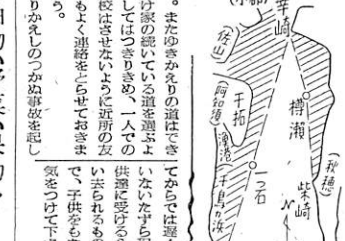

従って今後は、エビの捕獲は一切取締られますので充分注意を、違反者には六カ月以下の懲役、一万円以下の罰金が課せられます。

▼父兄にお願い▲

一、水泳中子供が水にあこがれる季節になりましたが、学校ではこの事に特別の注意を払っていますが、幼児には手が届りません。お母さん方は池、用水池、溝などに特に気をつけて下さい。

一、夏休みになると生徒さんにキャンプをしたがりますが、目的は大いに賛成ですが、なかなか危険も多くあります。風紀問題もあるので、子供会などの一日リクリエーションに必ず顧問の先生、PTA役員、区長、婦人会役員、子供会世話人の方々と相談し、一緒に指導しましょう。

一、本年は、町から部落子供会にコイの稚魚を分譲することになりました。各子供会は如何にこれを有効に飼育するかが、父兄の方の後援、指導を願います。（詳細は八月号に）

戸籍の窓口

あくまで慎重に！

＝パラチオン撒布＝

パラチオンが毒劇薬指定に服用され始めて早くも十年になりますが、この特効薬の猛烈性をあなどり、今だに中毒事故があとを断ちません。〝自分はもう免疫性ができている〟とか〝少々ぐらい〟という無謀な解釈から、事故を起こして悲しさを知るより寸前に慎重に取扱うようにしましょう。

よろこびとかなしみ

（出生）
父　綿柄　出生児　部落
田中新作　長女　美知子　恵比須
勝田　勲　長男　彦　飛石
松永政一　二男　和則　引野
山崎松治　二男　順彦　郷北
石田順美　二男　忠司　東
田中　繁　二男　勲　砂三
平岩　稔　長男　幸　西条
長尾正一　長男　徹久　河内

（婚姻）
夫　江本朗　妻　岸節子　部　宇部神宇部町
夫　田辺鶴治　妻　水谷芳明　部　宇部神宇部町
夫　中清　妻　松山富美子　小　厚狭郡楠
夫　田村松枝　妻　山田雅次　小　恵南須
夫　摩利ミヨ　妻　上本義照　宇　宇部神宇部町
夫　山口重吉　妻　田中美雄子　部　宇部神宇部町
夫　広瀬潮　妻　本田熙　泉　小串畑東
夫　山崎ツル子　妻　藤原二郎　関　祝北砂井

（死亡）
今津チセ　6月2日　72　小東
川本八郎　6月16日　57　寺河内
下野フジノ　6月27日　72　飛石
大田マツノ　6月29日　63　仙在
神永富一　6月30日　59　小西

（6月1日から30日まで）

◉奮つて応募しよう◉

「納税貯蓄標語」募集中

このたび国税庁では次の通り広く一般から納税貯蓄標語を募集しています。皆んなで奮つて応募しましょう。

【募集要領】

①官製はがき一枚に五編以内を記載し、一つの応募数は制限なし

②締切は

③あて先は――東京都千代田区霞ケ関三ノ二　国税庁徴収部管理課納税貯蓄組合係

【賞金】

一等五千円一編、二等各三千円二編、三等各二千円三編、佳作各千円十編

【入選作品発表】

入選者には山口税務署から通知があります。

六月短歌会詠草

（順不同）

財津　宗人

丘畑を我が打ち疲れ休み居れば金魚売りの声かすかに聞ゆ　掛谷紫子

雨晴れし朝日の山の緑濃く近々と見ゆ谷間の向うに　是枝　英雄

カーテンは梅雨の間に光りつつ澄みてひとりの読む声きこゆ　河崎　幾代

廃止され塩田がバスの窓に見え広がりまばら〻の色寂し

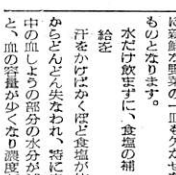

水と会わぬ友にかわるる思ひあて青苔草の咲く丘に佇つ　梶谷紫子

信じおりし友の背かるを知りし午後隣邸花の花の雨に濡れおり

◉次回歌会予告

七月二十日午前八時から商工会事務所（兼重呉服店横）にて七月短歌会を開催いたします。参加を希望される方は自由にお越しください。