昭和36年8月5日

阿知須町広報

No.117　この広報紙は毎月1回各ご家庭にもれなく配布

山口県吉敷郡阿知須町
発行　阿知須町役場
印刷　宇部新聞印刷所

公明選挙啓発「コント」の募集について

◎内容　趣旨にかない上品で軽妙で諷刺に富んだもの
◎応募資格　男女年令問いません
◎提出先と締切日　昭和36年9月5日までに東京都千代田区日比谷公園市政会館内公明選挙連盟宛
◎その他
①原稿には住所氏名職業年令姓別明説のこと。
②応募原稿はおかえしません。
③当選作品の発表については若干の字句の訂正がある。

今月の納税は

町県民税　2期
事業　税　2期
国保保険税　3期
国保保険料　8月分
年金保険料

第3回定例町議会

公平委員会委員選任など6件の議案を審議

7月28日午前9時から議事堂に第3回定例町議会が招集され、町長が提案した5件の議案について熱心な審議が行なわれ、全議案とも原案どおり満場一致で可決決定されました。

◆きまったこと◆

▼軽自動車の一部の税率並びに納期の変更について　阿知須町税賦課徴収条例第79条別表中、その他軽自動車に係る賦課率（一五〇〇円）とある全一輪のもの（側車付を含む）1500円、三輪のもの2000円、四輪以上のものの乗車用3000円、貨物用2,500円とある。

同条例第80条別表中、その軽自動車に係る納期限（4月11日から同月末日まで）とある全昭和36年度に限り（6月11日から同月末日まで）と改める。

▼町道路線認定について

路線名　河内原南北線
起点　河内原南西　七三七五
終点　河内原北二　七三三一二
延長　一一三米巾員　七米
路線名　阿知須宇部線
起点　松立川西　二四四～一
終点　焼野道まの南山　一四一三～九五
延長　八三〇米　巾員七米

▼寄付を受けることについて

記

寄付者　阿知須中学校育友会長　兼重　逸夫
阿知須中学校後援会長　藤田　康一
寄付物件　21吋テレビ受像機　一台
17吋テレビ受像機　一台
寄付条件　阿知須中学校用とすること

▼吉敷郡公平委員会委員として次の者を選任することについて

氏名　村田　義雄
住所　大内町大字御堀
職業農業　明治32年5月6日生

▼阿知須町分課条例一部改正について

第2条の総務課庶務係所管に属するもの、うち（水火災消防に関する事項）を削り、新たに消防係を設け次の事務を行う。

記

水火災消防に関する事項、危険物取扱及取締に関する事項、
その他公安に関する事項、

次に経済課産業係所管に属するもの、うち（火薬類並びに危険物取扱及取締りに関する事項）とある全（火薬類取扱及取締りに関する事項）と改め総務課所管に属するもの全部を次のように改める、

◎賦課徴収係
町税及町税外収入の賦課並びに徴収に関する事項
町税に関する申告、申請並びに取締り、監督に関する事項
納税督励及滞納処分に関する事項
各種標識に関する事項
税外収入の滞納整理に関する事項
その他賦課徴収に関する事項

◎固定資産税係
固定資産（台帳登録資産）評価に関する事項
土地異動につき土地台帳、土地名寄帳及図面の登録整理保存に関する事項
家庭異動、家庭台帳、家庭名寄帳、図面整理保存に関する事項
その他固定資産に関する事項、

附則

この条例は公布の日から施行し昭和36年8月1日より適用する。

▼予算繰越計算書の報告について

（別表）

▼議長の辞職許可についての同意を求めることについて町議会副議長より提出があり可決

▼収入役の選任について

地方自治法第一二八条第七項の規定により町議会の同意を求める

記

住所　阿知須町第三、八〇八
氏名　工藤　靖夫
大正八年4月一一日生

▼議長選挙について

投票の結果は
岩村幸夫　10票
古川辰夫　4票で岩村氏が当選

▼副議長選挙について

投票の結果
磯金清雄氏に決りました。

尚請願書一件を議会が採決し、委員会に付託しました。

▽暑中御見舞申し上げます△　（広報委員會）

昭和35年度阿知須町歳出予算繰越計算書

科目 款	科目 項	科目 目	予算計上額	支出済及び支出状要額	残額	翌年度繰越額	備考 国庫支出金	備考 起債	備考 一般歳入
			円	円	円	円	円	円	円
土木費	漁港費	漁港新設改良費	18.150.000	11.969.981	6.180.019	6.180.019	3.400.000	1.000.000	1.780.019
計			18 150.000	11 969.981	6.180.019	6.180.019	0		

忘れると大変　選挙人名簿の申請

選挙人名簿は毎年9月15日現在で（基本選挙人名簿）を作製します。選挙権があっても、選挙人名簿に登録されていないと投票することができませんから、ことしの名簿について申請をお忘れなく。

用紙は近く区長を通じて配布します。申請書のウラに注意が書いてありますが、ことしの名簿に登録する人は、

▽昭和16年12月21日以前（当日を含む）に生れた人
▽阿知須町にことしの6月15日以前（当日を含む）から引続き居住している人
▽船員などで移動証明を持っていても、航行または出漁期間のほかは本町に居住することを常としている人

ことでも忘れないように申請を

収入役に工藤靖夫氏を選任

中村前収入役は病気療養のため辞職

去る四月より中村前収入役の病気休職により松崎助役が職務代理中でありましたが、このたび前議長の工藤靖夫氏（42）を選任し定役です。

尚工藤収入役は第六代目の収入役に付て執務されました。

議長に岩村幸夫氏（無所属）

副議長に磯金清雄氏（西条）決る

7月の定例町議会に於て議長辞、字で議長に岩村前副議長が当選、任により、直ちに改選を行った結果、さきほどのべましたような数名が選ばれました。

就任の挨拶　町議会議長　岩村幸夫

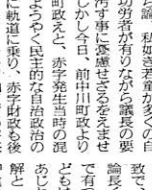

今回、前議長工藤靖夫氏が辞任され、はからずも第三回定例議会で議長の要職に選出されました。

もち論、私如き若輩が多くの自治の功労者が有りながら議長の要席を汚す事に憂慮せざるをえません。しかし今日、前中川町政より中尾町政迄、赤字発生当時の混乱もようやく民主的な自治政治のもとに軌道に乗り、赤字財政も後一年になり、今の阿知須町の将来「進むべき時をかりて進まずは危き道に入りとも」、一部の反対者の心は浅くとも、活安定の方向を定めなければならない重大時期で有ると考えます。

今日町内にすでに宇部市合併の声と気運が昂揚して居ります。先般の定例議会でも早期宇部市合併の請願書が提出されこれを議場一致で、採決々定致しました。もちろん私達地中に埋没せり町民の願いで有ったと思います。しかし、私どもは以前合併で、にがい経験をあじわって居ります。自からの理解と一万町民の行末を充分考え、町民各位の御協力をお願い致しまして、意見をのべ御挨拶といたします。

これをせき止めたならば、必ずあふれる時が来る事を知らなければならないと思います。しかし又それだからと云って進むべき時に進まなければ、町民はついて危き道に入り込む事を充分知らなければなりません。

以上の裏意を自からが理解し、中尾町政のもとに一日も早く阿知須町の大計が確立する様、渾身の力で邁進致したいと考えますので、意見をのべ御挨拶といたします。

消防自動車お目見え

本部に配置

町では消防施設の充実をはかるため、不良中古車を廃車しシャープを改造して消防自動車にすることにしていましたが、7月31日、いつぱに化粧してお目見えしました。この消防自動車は72馬力の四気筒水冷エンジンを備えています。これにより本町の消防能力が一段と強化された訳です。

交通禁止についてのお知らせ

現場は岩倉より本由良駅に抜ぐ道路の架橋（駅の付近）を工事しますので御注意下さい。尚自転車並歩行者は禁止致しません。期間は8月4日より11月10日迄。

たばこも町政に一役

煙草消費税が制定されて七年余になりますが、この税金は皆さんの喫つた「煙草」の小売価格の11.100に相当する金額で（いえい一ケなら5円50銭）専売公社から毎月町へ納入されます。従って自分の町から買うことが多ければ多い程、町の財政がよくなり、それだけ負担が軽くなるわけです。昨年度（35年度）私たちの町に納入されたたばこ消費税は二百二十五万円の多額に上り人口一人当り二百五十四円の税額になります。たばこはせび町内で買いましょう。

さァ来たゾ　生ワクチン

大敵　小児マヒを追い払おう

山口保健所管内の小児マヒ生ワクチンの服用は7月27日より開始されましたが、本町も7月29日は井小校講堂で四百九十七人が7月31日同小校講堂で七百三十七人それぞれ生ワクチンの服用を無事すませました。生ワクチンは生後三ケ月以上から十歳までの子どもさんが対象、待ちに待った生ワクチンだけに投与をすませて帰る母子の表情は非常に明るかった。

アーンと口をあけて

通信

町

8月中旬　選挙管理委員会
9月上旬　児童健全育成活動指導者講習会
9月中旬　敬老会
9月下旬　町会議員補欠選挙

公民館

17日　山口県子ども会交歓大会
18日（於防府）
20日　郡体育大会（於小郡）
陸上、柔剣道、相撲、庭球
下旬　夏期教育講座

学校

阿中校
10日　全校召集日
13日　近郷招待中学校野球大会
17日　郡中体連体育大会（球技）
〃　全校召集日
20日　郡体育大会（於小郡）
22日　教師研修会
23日　職員体育大会（於山口）
27日　中体連佐伯大会（防府）
30日　全校召集日

阿小校
23日　教職員体育大会
27日　音楽コンクール参加

井小校
18日　部落懇談会
青畑、引野、向井関、仙在
赤迫、長表
20日　部落懇談会　源河、玉川
22日　部落懇談会　旦、岡
23日　教職員体育大会

農協

9月上旬　放送委員会
有線放送落成式

商工会

8月13日　西瓜流し
子供相撲大会（於海水浴場）
8月20日　演芸大会（於海水浴場）
9月上旬　役員会

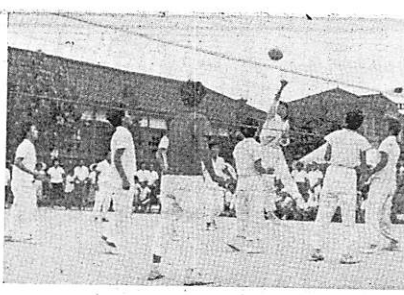

炎天下の球宴

野球　バレーボール　優勝

7月23日県体育大会の吉敷郡予選会が本町中学校のグランドと阿小校グランド、講堂の三会場で行われました。炎天下のもと郡下四町の代表選手二百余名が野球、バレーボール、卓球、ソフトボールの各部に熱戦を展開し、本町の代表選手も大活躍、野球の部で一般、青年とも優勝し、吉佐管内大会と県大会二次予選会への出場権を獲得、バレーボールの部では、井関婦人会が二位、阿知須婦人会が三位、青年女子が優勝、一般男子が二位となり、本年より新らたに種目がふえたソフトボールの部は三位、卓球に於いては一般男子が団体で三位、青年男女混合団体で二位の成績を収めました。

◇野　球

本町の出場者（敬称略）

（阿知須）

FL　川田　中　村
FC　香沢　野　田
FR　大村　青　沖　上　伊　郡　岩　松　真　重　福　岡　浜　村　藤　浦　細
HL　村　沖　郡　松　重
HC　村　上　岡　村
HR　田　伊　藤　浦
BL　藤　真　細
BC　村　福　浜
BR　重　永　細

（井関）

FL吉谷
FC竹重
FR伊藤
HL芥川
HC原田
HR岡藤
BL空野
BC中村
BR兼田

★青年女子の部

FL水本
FC福永
FR松永
HL吉谷
HC中藤
HR松笘
BL大田
BC坂野
BR金田
BR金田
HC武永

★婦人の部

村村本田
西浜中重
FL　村
FC　西
FR　浜
HL　中
HC　重
HR　林
BL　上
BC　中
BR　池

◇ソフトボール

投捕一二三遊左中右補
須崎藤村兼坂西蔵谷玉縄古小
藤村重田児川林

◇バレーボール

★一般男子の部

村西原村
西浜中重林
FL　野
FC　野
FR　本
HL　村
HC　上
HR　中
BL　池
BC　浜
BR

◇卓　球

（一般の部）　牧野、真重、酒井

（青年の部）

長田、山路、久保田、明徳、細田、土井

（写真左から）

優勝した女子バレーチーム　阿知須対小郡の熱戦（婦人）　優勝した野球チーム

実践しよう

明るい環境推進運動

〝カとハエのいない生活を〟

カとハエの駆除の必要性

いうまでもなく新しい生活は町民のひとりひとりが、合理的、科学的な考え方を身につけ、自分たちの住んでいる社会をお互の協力によって立派なものに作り上げていこうとする気持、つまり地域社会連帯の意識にめざして日常生活を実践することから始まるものです。

この合理的、科学的な考え方と地域社会連帯の意識はどのようにしてうちかわれるのであろうか、これには、お互の生活に身近かでしかも社会の生活に共通の問題をとりあげ、その解決のためにみんなが協力して実践していくうちにそれを通じておのずから合理的科学的な考え方と地域社会連帯の意識とが体得され、この気持が原動力となり、また推進力ともなって次第に生活の改善に、ひいては人間性の向上にまで発展すると考えられます。単なお題の呼びかけや精神運動だけでは、なかなか困難であるということはすでに経験されている方もおありでしょう。この意味で地域社会の組織活動を基盤とした「カとハエの駆除」こそ、もっとも適切な実践の主題であり、ここにカとハエの駆除事業の必要性が痛感されます。

駆除の実際改善の手段と順序

（仕事のすすめ方）

Aさんは非常に清潔家であり、いつも自所にハエがいなくなればと思っていたが、そのハエがどこから飛んでくるのかわからなかった。ある日婦人会の会合で保健所の人から「家の中にいるハエのほとんどは、ゴミ箱から発生するからゴミ箱にゴミをためないようにすれば家の中にハエはいなくなる」ということを聞いた。Aさんは、それからは毎日出たゴミをすぐ遠くの川岸に捨てるようにした。川岸には、ゴミの山がみるみるうちに積まれ、肥料だめ、下水溝、ゴミ箱、畜舎等

ほとんどおらなくなり清潔な台所で食事ができて喜んだ。しかし川岸に捨てられたゴミの山にはイエバエ、キンバエ、クロバエ等が群がってのため付近の家は大変に迷惑をこうむった。

—これは環境衛生改善になっているだろうか—

○習ったことを早速実行して効果をあげたことは感心すべきである

○ゴミの処理等を完全に行えばハエはおらなくなる

○自分の家にいなくても、川等に捨てることは発生源を他へ移したにすぎず結局は他人に迷惑をかけることになる。

果してAさんのように自分だけが実行するだけでハエやカがいなくなるでしょか。……それでは一体どうすればうまくいくでしょうかその実施方法について述べてみましょう。

手段と順序

A　発生の除去による駆除

カやハエの発生源所をなくすることにあるが、単に発生源の移動や他力本願であってはいけない。例へば土手や川岸に捨てられているゴミ、不用な野つぼ、水たまり、蕪地の花立、竹やぶの切株などの消毒清掃

B　発生の改善による駆除

発生する場所が便池のようにどうしても必要なものでこれをなくすることができないものは、カやハエがはいらないような構造に改善する。例えば便所、台所汚水だめ、畜舎等

C　維持管理による駆除

構造を改善しても完全に発生を防止することができない場所は日常の衛生管理を充分に行い、これに薬剤による駆除を併用すればよい例えば、畜舎、たい肥舎等実施の手段としては右の三つがあげられますが、これをもっと効率的に実施する場合は、すべてのダンドリを整えて順序よく行わないと、折角の努力が無駄になり、また充分な効果がしがらなかったりして失望することがありますから注意して下さい。順序としてはまず、地区現況分析を行い、基礎調査をして見取図や発生源調査票などを作成して、除去できる発生源、改善補修して完全に発生を防止できる発生源、改善補修してもなお薬剤による幼虫の駆除を行わなければならない発生源などを分析整理して、地区の人々が集まって研究会を開き、この調査を中心にその改善方法について検討すればよいと思われます。

☆体育指導委員二氏きまる

県では昭和32年度から体育指導委員を選任し、生活に直接結びつく体育レクリエーションの振興をはかっていますが、このほど任期満了となり、改めて次の二氏を任命しました。

中田光人（西条区）

秋本実雄（引野区）

砂飛チーム四年振りに優勝

小古郷チームの健斗空し

第11回町内野球大会

恒例の町内部対野球大会は7月30日岡中グランドに於て、Aグラン、Bグランドに於ては、一回戦で早くも強敵、Aグラン原チームを降して優勝戦に進出砂飛、小古郷、両チームで雌雄が決せられたが、四回裏、砂飛チームの攻撃ソーダウン満塁の好機に田村君の二塁打で二点を先取、勢に乗って、5回裏だめ押しの、2点を入れ、予想をくつがえして強豪小古郷チームを破り砂飛チームが破り優勝の栄冠を勝ち得ました。

（写真）優勝した砂飛ナイン

当日の組合わせ

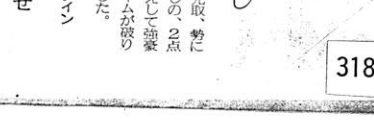

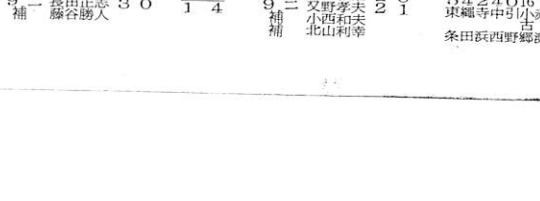

（砂飛チーム）

安打021000201
打数333333322
夫昭浩徳哲範
田中田村田浦村田野西松田西又小北
西田中村村田野西山
位置中遊三投一捕左右二

（小古郷チーム）

安打001011010
打数444444443
志明治夫男次寛市
武正幸一
中永本義康
細沖縄浜岡長藤
沖橋沖田谷谷
位置遊捕右投一三右中二補
打順123456789補

砂飛　000220×4
小古郷　000010　1

スポット

女という字

漢字は今から約五千年ほど前中国の漢民族が作ったもので、その初めは物の形をあらわした象形文字が基本だといわれる。"女"という字は女体を線と考えた形といわれ、その操を重んじて帯をしめるということをあらわしているという。この"女"という字をもとにして文字がいろいろある。

まず一（市）番先きに生まれたのが姉末に生まれて妹、女のもっとも良い時代が娘、家来をつれて歩く身分が婢、秋波を送るとき眉を動かすので嫋、美人は少ないから姻、年をとると昔の古い女をこぼすから姑、夫に別れて寡婦となると髪に霜がふえるので孀夫のふしだらを怒って心が右のように回るので妬、それがあまり高じて嫉妬、これらの文字はほとんど当用漢字から放逐されてしまった。

で女一人をいじめるから嬲、他に女をつくる（兼ねる）と嫌、また女三人寄るとかましいので姦、ソロソロ晩につくようになるから婦、顔に波のようにしわがよるので婆さんなら天いに女性からおしかりをうけそうな封建的なにおいのするものもある。とかく、これがコッケケかどうかは別として、漢字には西欧外国に見られないおもしろい味がある。もっともこれらの文字はほとんど当用漢字から放逐されてしまった。

話し合って見ました

身近かな問題を…映画を見ての話しあい

☆生活にもつと話しあいを　私たちはもつと世の中のことを互いに話しあい、そして互に考えあうようになるためには、なんとしても、今までの各種の会合の持ち方を変える必要があると思います。そこでこの話しあいの秘訣をとりあげてみました。考えてみましょう。

☆話しあい運動とは　このごろよく耳にすることばの中に「民主的に」とか「非民主的だ」というのがあります。部落会や婦人会、青年団其の他多くの会合の席で、必ず一度や二度は聞かされることばです。又このごろ「自由」ということばをよく耳にします。「それは俺の自由だよ」といつたぐいです。なるほど民主主義時代ともなれば、民主的だの、自由だのということが、あながち不自然とはいえませんが、何となく気になる言葉です。「論語読みの論語知らず」というながいますが、曰に民主主義を唱え、自由を説えることはたやすいことですが、その使いわけを誤るととんだ民主主義になりかねません。とりわけそれ人の意見を「まぜかえす」「混ぜかえす」となつたり、又自分の主張を、「無理押し」する口実にしたり、或は、責任を回避」するための逃げ口上となつたとしたらそれこそ論語知らずも甚だしいというべきでしよう。

「話しあい運動」は、このような「ゆがめられた民主主義」や、「きままな自由を私達の社会からなくするというところにそのねらいがあるわけで、一人よがりの姑息な考えを棄ててみんなで考え話しあうことによつて明るい民主的な人間関係をつくりあげようとするものです。したがつて別にむずかしい講義を聞いたり、又討論に花を咲かせたりするものではなく、手近な話題を選んで話しあいの場をつくり、いろいろな話しあいの方式にしたがつて、みんなで話しあいを進める内についてはなる「ものの見方、考え方」が身につき、或は人の意見も聞き上手となり、又自分の考えもたんたんとして話すことができるようになるわけです。

要するに正しい思考力、判断力或は表現力がおのずから培われ、それがやがては家庭や社会に、或は政治や経済、教育等総ての事に処して判断の誤らない基礎となるものと思います。私達はこの話しあい運動を通じて「あなたまかせ」の古い習性から脱皮して、みずからの責任と判断によつて、明るい町づくりのために手を携えて立ちうれるよう大いなる希望を託して、この話しあい運動を身につけましよう。

☆「話しあい」は

(イ) みんなが親しみを感じ、人間関係による親密度を加える。
(ロ) お互の立場を理解することができ、その人格を尊重することができるようになる。
(ハ) 話しあい、勉強しあうことによつて、正しい判断力を養成することができる。
(ニ) お互の知識を出しあうことにより、常識を豊富にし教養が高められる。
(ホ) 話しの苦手な人でも、話す勇気が養成されやがて正しい意見を述べることができるようになる。
(ヘ) 身近かな問題を自由にとり上げることによつて、関心もわき、生活との結びつきも理解され政治教養が高められる。
(ト) 明かるく楽しい家庭を建設するための一助となる。

☆集りの時間が守られないのは　約束の時間になつても「さつぱり集らない」。遅刻者の方は「どうせ予定の時間には集まらないだろうから……」とか「どうせはじめは世話役か、主催者が、おもしろくもない挨拶をクドクドとしているだろうから……」と考えて集まらない。たいての所で30分、ひどい所では1時間位遅れてやつとみんなが集るという。たいへん悪い習慣を私たちはもつていないでしようか。……ではどうしたら時間が守れるようになるかを考えてみましよう。

☆万事を時間励行で　それは予定の時間になつたら行事や集会などを必ず始めることです。みんな集つても集らなくてもそして集会はツマラナイあいさつをダラダラしないでまらかじめ終る時間をきめておくこと、また部落や、町内、各種団体などで行なう定期的な集会は、仕事の終る時間とか、日没時間とかバスや汽車の時間などを考え、なるべく一定した開会時間をきめておくことも大切です。とくに御婦人方の集りには開会時間をハツキリ決めておく事です。それは家庭で待つておられるお子さんや御主人などの方々がお帰りの時間を特に気にしておられるからです。

☆前におツメさんせ　決まつた時刻を過ぎて相当に時間がたちました、あちこちからやつとみなさんが集まつてきます。さて、これからがまた一問題、えらそうな人が五～六人前の方に座つていますが、あとの人たちは、みんな出入口のところへゴチャゴチャと座つています。「みなさんあとから来られる人達が座れませんからもつと前へツメて下さい」「もつちつと前へおツメさんせ」と世話する人は汗だく、その上に大切な時間を会場の整理で無駄に過しています。「これではどうもいけない――なんとかしなければ」といつも思いながら繰返しています。ではどうしたらこんなことがなくなるでしようか、考えてみましよう。窮屈、序列、義理、雑談、なぜ集会する人がこのように前へツメないか原因を考えてみますといろい理由はありましようが、チヨツト考えてみるだけで四ツあります。

▽序列から　序列は、いわゆる、家の格式に対する遠慮、年上の人への遠慮、地元の人のよき者としての遠慮、出しやばりと思われることへの遠慮」などから前にツメない。

▽窮屈なから　とかく会合をクツマジメになつて自頃使いもしないような言葉などを使つて進めることが多く、したがつて前に出たばかりに窮屈（足がしびれてくるが、足もさすれない、必死の思いでアクビが出るのをこらえ、口が開けられないので鼻の穴をバカに開けて難儀そうにアクビをする）だし「ちよつと便所へ」というわけにもいかない。

▽途中で帰りにくいから　会合は、ただ付きあいとして義理に出るのだから、適当な時間になつたら帰りたい、おもしろくなかつたら帰ろう、そのためには前にツメておると帰りにくい。

▽雑談がしにくいから　どうせ面白くない会合だろうしどうせおえら方たちだけで相談して、決めてしまう会合だろうから、前にツメないといつたようなことがあります。

▽こうして前につめよう　序列をなくするには（例外はありますが）普通の場合は、そのふ人組名をわりげるためにもなるべく上座、下座など区別をしないことが大切です。そこで会場の入口へは「番号をかいたクジを入れた筒」などおいて、そのクジの番号順に席を決めるとか、案内者を一人おいて、その人の指図に従つてもらう、とかの方法をとつたらどんなものでしようか、また場合によつては会合の最初に、なにかレクリエーションをやり、その序でに席を決める、といつた方法をとるとうまくいきます。窮屈だから、雑談がしにくいから途中帰りにくいから、をなくするにはなんといつても、会におもしろ味を持たすことが大切です。会合がたに一部の人だけが話しをすることにならないよう、うまい司会や適当なレクリエーションなどを、とり入れることによつて解決していきましよう。

恩給扶助料などの年金を受けておられる方へ

皆さんは国民金融公庫だけが恩給などを担保とする貸付を国から認められている唯一の金融機関であることをご存知でしようか。

「恩給御立替」の看板を出している街の貸金業者では、金融について不慣れな恩給などの受給者に、手軽にまた迅速に用立てしてくれますが、その利息は月3分から6分という高率の上に（公庫は5厘ですから10倍に相当します）調査料や手数料を加えて天引され、一度証書を預けて資金を借入れると証書は一度と帰らない場合もあると言われています。今まで国民金融公庫の貸付については、「貸付金額が少い」「貸付の方法がわずらわしい」「窓口が遠くて不便だ」「借入にひまがかゝる」など難点があつて、やむをえず街の金融業者から利息の高い金を借りていた人が多かつたと思います。

①住宅資金、教育費、冠婚葬祭費、医療費、高利の借金の返済資金、などの所謂消費資金の場合も事業資金と同様に20万円まで借りられることになりました。しかし受給年額の2年半分までに限られています。

（例）年額6万円の時は15万円

②調査も簡単な面接で済ませ、保証人も例えば妻でもよいというような条件を緩めています。

③窓口も広くなり、山口市にある公庫の支所の外に各地に代理所があります。

④申込書を恩給証書と共に取扱店に持参すれば、即日調査の上支所で2～3日、代理所の場合は一週間前後で借入が出来るようになりました。

以上のように非常に早くて簡便になり資金も何時でもタツプリあるとのことですから高い利息のつく街の金融者から借ることをやめて安い利息でする国の資金を利用しましよう。

恩給担保貸付取扱店は
支所は山口市中河原　電話一四八七番

国民年金の保険料が免除されます

国民年金に加入したが、近頃収入がない。失業したなどの理由で保険料が納められない人はありませんか。こういう人も御心配はいりません。国民年金では、所得のない人、所得の少ない人は、その間保険料を納めなくてよいこととし、あとで余裕ができたときにその分の保険料を納めてもらうという方法がとられています。それはどういう人が保険料を納めなくてよいのでしようか。まず生活保護法による生活扶助をうけている人など、法律で定めている事情にあてはまる人は、そのことを届け出るだけで免除されます。また、それぞれの事情によつて違うことが変ならなくなりますのでいますが、おおよそ五人世帯で一年間の所得が十三万円以下の人は申請すれば保険料が免除されます。とくに世帯主が身体障害や寡婦である場合とか、家族に結核や背髄カリエスなどの長期療養者がいる場合などは、一年間の所得が十三万円をこえても免除されることがあります。

免除は基準日が一月、四月、七月十月の四回ですから申請のあつた月のすぐ前の基準月からです。納められない事情があるときは早く役場で相談して下さい。

保険料が納められないからといつて、滞納していると、拠出制年金はもとより、福祉年金までも受けることが出来なくなりますので手続きは早目にして下さい。

小・中・高校生徒ポスター

締切りは九月十五日

◇趣旨　私たちの生活を豊かで楽しいものとするには政治を立派なものにしなければなりません。そして立派な政治の実現には、明るい正しい選挙が必要です。そこで公明選挙のポスターを次代の有権者である全国の児童生徒の皆さんにかいてもらい、公明選挙実現の一助とするものです。

◇応募規定
○内容　公明選挙を表現するものをかいてください。
○応募資格　全国小学校児童、中学校、高等学校生徒（一人一点自作のこと）
○提出先と締切日　九月十五日まで例知町選挙管理委員会に提出して下さい。
○色と形　原則として四色以内形は自由です。
○その他　❶作品の左下裏面に県名、学校名、学年、氏名を必ず記入して下さい。❷応募作品は返しません。❸入賞作品は自由に利用します。

◇審査
（審査）❶第一次審査（地方県選挙管理委員会において小・中・高別に選こうします。
❷第二次審査（中央審査）
第二次審査で選こうされたものについて左の審査員が選こうします。
東京学芸大学　高田正二郎先生
自治省、文部省、都道府県選挙管理委員会連合会および公明選挙連盟の関係代表者

◇賞
❶自治大臣並びに文部大臣賞（賞状）および副賞（連合会、連盟）
一等　小・中・高　各一名
二等　小・中・高　各二名
三等　小・中・高　各三名
❷その他佳作各若干名に賞状と記念品を第一次入選者全員に記念品を贈ります。

◇発表　十月中旬

◇主催　自治省　文部省　都道府県選挙管理委員会連合会　公明選挙連盟　都道府県選挙管理委員会　都道府県教育委員会　市区町村選挙管理委員会　市区町村教育委員会

阿知須の人々

吉里阿知須の町を一歩出て、旅の空で阿知須の人にふと出会うのはなつかしい。阿知須の町の中ではお互に挨拶し合はない同志でも思はず言葉を交はし合う。

人間の洪水のような東京の盛場で、ふと阿知須の人に会った時など、生涯忘れ得ぬ思い出になる。東京は日本の人口の一割を占めているだけに随分阿知須の人が活躍している。

県内では小郡、山口、下関など阿知須の人々がかなり活動している。しかしなんといっても宇部が一番だ。

宇部には阿知須の人に出会っても余りなつかしくない。それ程阿知須の人々は宇部の市中に融け込んでいる。

電車で宇部のどこの駅に下り立っても、改札付近で阿知須出身の駅員さんを一人一人見かける。岬駅では、駅を出ると、二つ旅館がある。福の家、磯の家というのだが、磯の家の筋向いには、小田辺孝助、原田寄雄と門札がかかっていて、思わず、やあこんにちは、といい合はずには居られない。まるで阿知須の町を歩いている感じだ。

会社、工場、新聞社、市役所とどこに出かけても必ず阿知須弁を聞かされる。宇部の実業界でも阿知須出身者はなかなか新旧とりまぜて健在である。しかし市立高校には阿知須夫人を貰っている人が数学鈴木、物理伊藤先生と二人居て、こゝは阿知須色の点で神原中学と肩を並べている。

新聞など見ると阿知須町の宇部市合併のことが報導されていたが町の執行部と議会が、町民の共通の利益の上に立つておだやかに話し合うべきである。阿知須町にとつて大切なことは、町内の平和ということである。町内平和であれば、宇部市の方から合併の誘いがあるかも知れない程、阿知須には いろいろ魅力が詰つて来ている。

◇◇◇

ところで新しい宇部の人々を教育する教育界にはどんな人々が頑張っているかと、その部面をちょっと当つてみると、阿知須の人が宇部市の教員の中に三%程度融け込んで教壇に立っているようだ。少し以前までは塚本神原中学校長、塚本鶴ノ島小学校長と校長も多かったが、現在は神ノ山小学校の藤井校長だけになっている。しかし、教員の方は、上野先生が旦と沿倉と細田南から三人も宇部市の学校へ勤務している。それに浜の盛富士先生、岩倉の中野先生、東条の松重先生、女の先生では東条の細田、大沢、吉浜の三先生が夫々重厚な教授ぶりを発揮している。

神原中学に出かけると、引野の太田、寺河内の工藤、源河の田代浜表の高重、中尾、月の竹原利安とこゝ先生に元校長で現宇部学園教諭の松野（寺河内）先生の令嬢が神原中学にいる。常盤中学に廻ると、月の竹原綾、赤迫の兼重一先生が、工業高校には数学の望月先生、農芸高校には赤迫の西村先生が社会科を担当している。市立高校には赤浜の兼重浩旦の弟浩先生が夫々、社会と商業科を担当し、小野先生が社会を担当している。

宇部高校には数学の塚本、体育主任の伊藤先生が、工業高校には先生が居ない。それに西条の河野先生。

宇部の教育界にはこんな人々が活躍している。

短歌会詠草（文月）

財津宗人

はろばろと訪ひし故郷河船に鵜飼を見つつ酒酌みにけり

原田英子

灯を消せば離れのあかりほのぼのと咲きて白き子の寝顔見ゆ

正司ウメノ

遠くより来りて姉の植え呉れし田の苗の青き日に増す

益弘吾一

そよ風のわたるひと夜の月の下ジャポテンは白き花を閉じたり

兼重きぬ

田草とり帰りを待りて西瓜の向き直す畑に驟雨来りぬ

河崎、慶代

窓よりも高き八つ手の葉裏みな透きて朝より星き日の照る

岡本松枝

環境清美に一役

小中学のよい子たちが

7月3日私たち学の町の海水浴場開きに伴い8日午後一時より海岸線一帯を清掃しました。夏にきたえる私たちの海水浴場はきれいに……と二時間にわたり清掃、汗をかいた日焼けした顔が印象的でした。

愛の救援物資

水稲苗を島根県へ

六、七月にかけて集中豪雨が全国的に被害をほしましたが、本町は幸にして被害がなかったものの県下では数少所ありました。おなじ三月のよい子たちが各家庭にある水稲苗を持ち寄り7月11日どつさり送ってあげました。

隣りの島根県もひどかつたようです。折角植付けた水田にこの被害をうけた農家の人たちに…このたびの救援物資が、

みんなで実行

ラジオ体操一二三

7月21日より8月31日まで県下向上と明朗で健康な生活の確立を図るために強力に展開したいと念願しています。

本町においてもこの運動の実践をとおして町民みなさんの体位の向上と明朗で健康な生活の確立を図るために強力に展開したいと念願しています。

国民年金制度は、きよ出の年金を基本としていることは、すでにご承知のことおもいますが、きよ出年金をうけるには、あらかじめ一定期間以上、保険料をおさめなければなりません。しかし、このたてまえを、どこまでもとおすと、国民年金制度の対象となる人の中には、経済的にめぐまれず、どうしても保険料をおさめることができない人がでてくることも考えられます。そこで、こうしたきよ出の年金をうけるために必要な期間、保険料をおさめることができなかった人も保険料免除期間など一定の要件を満たしていれば、きよ出の年金額は低いが、一定の年金をうけることができるように、という趣旨でもうけられたのが、この補完的福祉年金です。

新らしく支給のはじまる 補完的福祉年金

つまり保険料をおさめる資力がなかったため、長期にわたつて保険料の免除をうけた人がその結果として、保険料の納付済期間が、一定期間以上に達しなかったというような場合に、この補完的福祉年金が支給されることになります。しかしながら保険料をおさめる能力がありながら納付を怠ったり、保険料の免除もうけずに、保険料をおさめなかったというような、いわゆる滞納期間が長期間にわたって、このためきよ出の年金をうけるため必要な保険料納付済期間がなかったという人に対しては、きよ出の年金はもちろんこの補完的福祉年金も支給されません。福祉年金には、すでに一昨年の十一月から実施されている経過的福祉年金があります。

経過的福祉年金は、きよ出年金が全面的に実施されるまでのつなぎとしてもうけられたので将来なくなるものですが補完的福祉年金は、きよ出年金の補ないとしてもうけられたものです。補完的福祉年金は経過的福祉年金と同じように、老年、障害、母子の三種類があり年金額等も同一となっています。補完的福祉年金を受給する人は補完的老令福祉年金では15年先に（70才から）補完的障害福祉年金、補完的母子福祉年金では、本年4月1日以後に出ることになります。

なお、今国会に提出されている「国民年金法の一部を改正する法律案」が成立すれば、前記の三種類の外に、補完的寡母子年金が加えられることになっています。

ものしり一家

都築進

みんなで守ろう 交通道徳

むきわら帽子隊の勤労奉仕

◎自転車は左側を一列に通つて、曲がるときは合図しましょう。

◎人は右側を通り、道を横切るときは、よく左右をみましょう。

◎町内の道は非常にせまいので、スピードをださず、お互に気をつけましょう。

◎人は車の交通をさまたげないように注意し、車は人に迷惑のかからないよう通りましょう。

かねてより阿小校の念願であった運動場の拡張がこの程本格的に着手されました。7月16日は後援会の人たちが交代で勤労奉仕をしました。これで運動場が九百平方米拡がり、一千七百二十五平方米となるわけです。

慶弔録

婚姻

妻夫 福岡永秋
妻夫 上田弥生
妻夫 中崎トシ子 岩砂
妻夫 長保 東一上
妻夫 農入江 東
妻夫 頭泰子 東
妻夫 石川君子 福方
妻夫 石川君子 福方
妻夫 佐仙 山在
妻夫 松原 田田
妻夫 松谷 雪常
妻夫 茂利 子男
妻夫 茂夫 浜且
妻夫 松岩 子男 浜表
妻夫 松岩 子男 浜表
妻夫 空野 弘忠 宇部市
妻夫 後藤 スズエ 赤迫
妻夫 後藤 空野 弘忠 宇部市

出生

氏名	部落
潮中 包天 二女	浜
徳本 義夫 長女	洋子 恵比須
稲村 正夫 長女	正代 築地
石田 文男 長男	雅通 東
松田 利夫 長女	和江 且 西
為田 悦雄 長女	育子 岩 上
上野 歳雄 長男	和夫 岩 辻
中村 進 二女	安江 中 村
小池 文男 三男	摂雄 西 条
蔵藤 和義 長男	嘉 縄 北
川上 博郎 一男	哲男 砂 一

死亡

吉浜・国場 7月5日、3 小東 藤井 シツ 7月4日、82日門松

雑記帳

七月の定例議会も滞り無く終りましたが、これによる新収入役誕生と新議長、副議長の誕生を見ました。また前議長の辞任に伴い、私たちの代表者が3名欠員となりました。それは山本、大浜、両議員との度の工藤議員が辞任されたからです。それで町選挙管理委員会は近日中に委員会を開き、公職選挙法第百十三条第一項により同法第三十四条の規定に基いて九月に補欠選挙が行われます。新議員の任期は来年の九月迄です一人残りなく清き一票を投じましょう。

冷静にかつ慎重に

良い人を選びましょう

人間十人十色、なべて七癖などと補々表現されます。また九月には私たちの代表町会議員3名の補欠選挙があります。皆さんは私たちの代表者が議会でどんな発言や態度をしているかを自分の目で見、自分の耳に聞く、ということは、いろ〳〵の事情で少ないと思います。人の口には戸がたてぬの古諺の通りで果して自分の選んだ代表が自分の意志を少しでも汲んでくれているか、私たちの町のために、よい活躍をしているか、破壊的に動いているのか、……を見極める事は難しいものです。私観的に動く人か、主観的に動く人か良く日常生活の態度を見て良い人を選びましょう。