阿知須町広報

昭和37年6月5日

山口県吉敷郡阿知須町
発行 阿知須町役場
印刷 宇部新聞印刷所

No.127 この広報紙は毎月1回各ご家庭にもれなく配布

今月の税金は
町民税の第一期分
国保保険税の第一期分
年金保険料の6月分

阿知須時間
デートにやァー
不思議に
ドチラも
おくれんちやァー
さすがにノー!

公明選挙
一票の自覚が
実るよい政治
標語

昭和37年度全国学力調査は小学校 7月11日 中学校 7月11・12日 に行われます

学力調査をするわけ

問い 学力調査は何のために行なうのですか

答え 学力調査は小学校・中学校の児童生徒の学力の実態を明らかにし、その学力の水準を向上させるために行なうものです。

児童生徒の学力を向上させ、わが国の教育水準を高めるためには、教育課程や学習指導の改善について、絶えず努力しなくてはなりません。全国的な学力調査を行なうことによって、わが国の児童生徒の学力が、どの程度まで達しているか、学力のどの面がすぐれてお

課程や学習指導要項を改善したり適切な[illegible]をつくったり、また先生の資質を高めるための研修計画をたてたりすることができるわけです。

学力調査は、こうした資料として役だつものです。したがって、この資料は、文部省や教育委員会にとって、きわめてたいせつなものとなります。また、各学校では、この調査を行なうことによって、ひとりひとりの児童生徒や、それぞれの学級や、また学校全体の学力の到達程度を、全国水準と比べることができます。その結果、どの教科のどんなどこの指導が徹底しており、どんなところに弱点があるかなど、その場所や短所を全国的な立場から最も客観的に学力の診断を行なうことができます。これによって、先生方が学習指導上の問題点をはっきりとらえ、今後の学習指導の改善を行ない児童生徒の学力の向上を図ることができます。なお、この調査の結果は、教育条件の整備にも利用するものであることはいうまでもありません。

目的

児童生徒の学力を向上 学習指導などの改善のために……

全国的傾向がわかる

問い いままでの調査では、ふじゆうぶんですか

答え いままでのサンプル調査も、学力の全国的な傾向はある程度知ることができました。しかしこうした調査を行なわない学校は自分の学校や学力の実態を全国的な傾向との比較ができません。この調査結果をそれぞれの学校や児童生徒の学習指導に、じゅうぶん活用し、その改善を図るためには、全国的な傾向を知ると同時にその学校の児童生徒の学力を知って、これを比べてみることが必要です。

外国の学力調査

問い 外国でもこのような学力調査をやっていますか

答え わが国の学力調査と、まったく同じではありませんが、アメリカ、イギリス、フランス、ソ連などでも、相当大きな規模の学力調査が行なわれています。

アメリカでは、法律によって、学習指導の改善と才能ある生徒の発見のために、州単位で調査が行なわれ奨励のために連邦から補助金が出されています。

イギリスでは6年間の初等教育を終わるとき、県の教育行政機関が実施する県単位の知能テストと国語、算数の学力テストを受けることになっています。

フランスでは小、中、高の終了資格における児童生徒の地位を格付けするものではありません。調査の結果は全国水準と比較し、その長所や短所をつかむのに用いられます。けっして差別教育を行なうものではありません。

差別教育はしない

問い 学力調査の結果、児童生徒を格付けし差別教育をすることになりませんか

答え この調査は、ひとりひとりの児童生徒の成績によって、学校格付けは行なわれません。

対象

中学校は 二、三学年に五教科
小学校は 五、六学年に二教科

調査する教課

問い 中学校五教科、小学校二教科としたのはなぜですか

答え 中学校では、国語、社会、数学、理科、英語の五教科を調査の対象としました。それは音楽、美術、保健体育、技術、家庭等の学習は、実技が中心となるものであり、これをペーパーテストで全面的に調べることは、いろいろ困難があるので、今回は、これをはぶいたのです。

小学校では従来からも二教科の調査を行なってきましたし、また、中学校の調査も同時に行ないますので、事務能力なども考え、とりあえず本年は従来どおり二教科とします。

調査しない教科は

問い 調査しない教科について、これらが軽視されるおそれはありませんか

答え 文部省は、調査する教科以外の教科を軽少する考えはまったくなく、全部の教科の充実について、いろいろ方策を講じています

入学試験 就職試験 に関係はない

問い 調査の結果は、指導要録に記入され、入学試験、就職試験など至通じて一生ついて回るのですか。

答え 調査の結果は、教育的な意味から考えれば、指導要録に記入されることが適当ですが、その取り扱いについては、記入することにきまった場合でも、これを進学のときの内申書に記入したり、就職試験などの書類に記入したりしないことになっていますので心配はいりません。

勤評とは無関係

問い 先生の勤務評定に利用するのではありませんか

答え この調査は、その結果を先生がたの勤務評定に利用することを目的とするものではありません。ある学級またはある教科の成績が低かったとしても、その原因は現在の担任の先生の指導の責任だけ帰せられるものではありません。一般に児童生徒の学力は、先生がたの指導力だけでなく、児童生徒の素質や努力あるいは生活環境や教育条件などが大きく影響するからです。しかし担任の先生がたがそれぞれ調査結果をいろいろな角度から検討して反省し、学習指導の改善などに努められることは当然です。

参議院とは

国会議事堂に向つて　右側が参議院です。

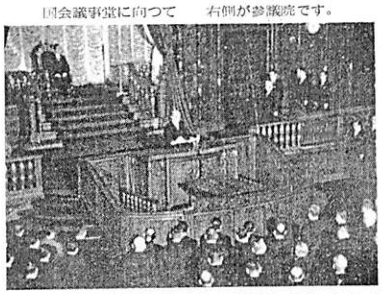

わが国の国会は衆議院と参議院の二院制をとっています。二院制は一つの議案をきめるのに、同じ手続きを二度ふむ制度です一院だけでは議案が、ややもすれば軽率にきめられる恐れがあります。二院制では、違った角度から、くり返し、しん重に国の大切な議案をきめてゆくことができるのです。

二院の仕組

参議院は、学識経験者や職場代表などが選出されやすいように衆議院より選挙区が大きく、最少議員年令も5年年長になっています。

	衆議院	参議院
任期	4年間	6年間 3年ごとに半数が改選、解散がない
議員数	467人	250人 全国区 100人 地方区 150人 内訳
議員の年齢（被選挙権）	25歳以上	30歳以上

参議院は、政治上の諸問題を落ちついて、ゆっくり論議できるように、任期が長く衆議院と違って解散もありません。それだけに選挙には、いっそう気をつけなくてはなりません

参議院の選挙区は地方区と全国区とにわかれています

全国区も忘れなく

衆議院の行き過ぎや、傾きすぎにブレーキをかけたり修正したりするのが参議院の役割です。

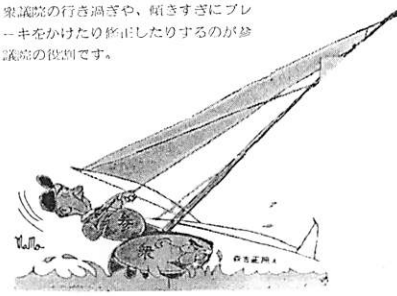

徳田消防団長、中尾前副団長 県消防大会で表彰さる

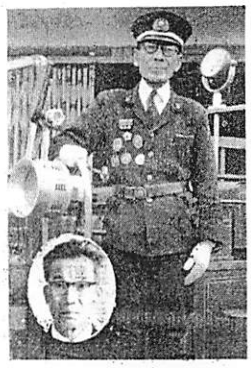

5月2日萩市で行なわれた山口県消防大会において、本町の消防団長の徳田秀一さん（五二）と前副団長の中尾定雄さん（五七）に日本消防協会長大野伴睦氏より勲続章が贈られました。徳田団長は二度目の受賞です。

船舶職員養成講習会 受講生募集中

1 講習期間
昭和37年7月20日から9月4日まで

2 課目
乙種二等航海士内種船長
乙種二等機関士内種機関長

3 会場
宇部市東区常盤町　宇部市体育館

4 申込先
宇部市東海岸通り四丁目
宇部地区海運組合

公明選挙コント

（その一）　おむこさん

投票日は、あすに迫った。朝からひつきりなしに連呼をつづけて車が走つている。そのなかに中村さんの兄の車もあつた。中村さんは貧しい画家だが彼の兄は戦後事業に成功して、市会議員にも何回か当選している。だが、金にものをいわせるやり方が気にいらないので、中村さんは肉親の情として兄の当選を喜びながらも、心の底では割り切れないものを感じて、選挙が始まると、いつも重い気持ちになり、ポンヤリと縁側に立つて暗い空をながめていると、中村さんのひとり娘絹子が、お茶を持つて来てくれた。「おじさんは、こんども当選確実らしいわね」無邪気に市会議員のおじを持つ誇りに声をはずませる絹子だつたが、中村さんは「ウン」と気のない返事をした。「私もことしから一票の主権者になつたのだから、おじさんに入れてあげようと思うのだけれど迷つているの。投票は結婚の相手を選ぶような真剣な気持ちでなければおむこさん以上に私たちの幸福を左右する力を持つ→つまでもザラザラした感じを残した。「山田さんていやな人よ。おじさんに投票してあげるつて、何度も何度もいうの。だからきのうのデート、すつぽかしちやつたの」中村さんは思わず、ほおをほころばせて絹子をふり向いて見た。やつぱり親子だと思いながら、今の娘はしつかりしていると感心しながら、日本もこれから良くなると思いながら…

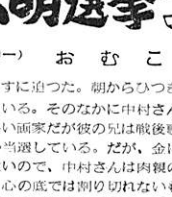

→ているのだもの…」（なるほど、うまい表現だ）と感心しながら中村さんは娘のことばから、彼女のボーイフレンドの姿を連想した山田という証券会社へ勤めている青年が絹子の母親のお気に入りで最有力候補で中村さんもいいだろうと考えていた。だが四、五日前に駅で会つたとき、耳もとに口を寄せて、「中村さんに投票しますよ」といわれたことがい

（その二）　初めと終りの投票

選挙がたけなわになると、85才のお清ばあさんは、がぜん忙しくなる。「自まん堂」びいきのおばあさんは、街頭演説はもちろんのこと　個人演説、立ち会い演説にも、とことこ出かけ、いちばん前のほうで耳を傾ける。聴きながら、いちいちうなずいたり、ここぞと思うところでは拍手をしたり、なかなか熱心である。「みんな、自分が当選したら、すぐに物価が安く暮らしよくなつて、道路もよくなるみたいなことをいつてるから、いやだね。だけど「じまん堂」としての政策に気に入つたものがあるから、わたしや好きなんだよ。それにこの年じや、こんどが最後の選挙になるかもしれないから、いちばんいい投票をしなくちゃ…」そういうお清さんは、これと思う人の名をこつそり練習しているから、また投票日には、その名前を手のひらに書いてゆくにちがいない。こんなわけで、一家はおばあさんの熱に動かされて、棄権する者はいない。ことし初の選挙権をもつた孫の正子さんは、まだどの党とも、どの人とも見当はつかないし、だいいち投票が自分のものという実感もわいてこない。その正子さんが、ふとしたことから「社かん党」の畑楽造氏Z選挙事務所へ手伝いにゆくことになつた。選挙事務所といつても正子はほとんど裏のほうの手伝いで畑氏の演説も事務所前でしたのを聞いたくらいであるが、だんだん心が引かれてゆくのは、畑氏の心の清潔さであつた。畑氏だけでなく、奥さんも、むすこさんもそうで、それが選挙を前にして急ごしらえしたものでなく、身についたものであることだつた。畑氏はもう60才近かつたが、その情熱的なことも正子を驚かせた。清廉潔白で仕事に打ち込める人がいるのであろうか。正子は今まで見たり聞いたり選挙裏のみにくさや、議場でのあの争いに少なからずいやけがさしていたのに、この人こそ白票の殿堂におくべつて、はずかしからぬ人という気がした。いよいよ　あすは投票日という夜、畑氏は「正子さんは初めての投票だね。ここに手伝つていたからと感情的にならず、だれにも左右されず、あなたの心にはじない、清い初の投票をしなければいりないよ」といつた。奥さんも　口にこそ出さないが、「ほんとに、そうですよ」と微笑していた。正子は、じつと畑氏の顔をみた。そして自分の持つている一票がどんなに大切かと、しみじみ知ると、溶んだ声ではつきりと「はい」と答えたのである。

参議院議員選挙の投票日は七月一日です

有権者は一人残らず投票を

きたる7月1日は、参議院議員通常選挙の投票日になつています。有権者は一人漏れなく投票を……また昨年の6月16日より今年の3月11迄の間に本町に転入されてから、よく読んで間違いのないように□の中に一度に書き込んでもらとの形

6月14日　補充演挙人名簿申請書提出期限日

6月19日～24日　調査期間

6月25日～26日　縦覧期間

6月28日　確定期日

7月1日　投票日（開票日）

6月29日　選挙公報配付期限

有権者は昭和17年6月12日以前に生まれた日本国民です

引続き住所を有する人は、補充選挙人名簿申請書を区長さんを通じて提出すること。（申請用紙は、のちほど区長に配布）遅きたる6月19日午後1時30分より、河小校講堂にて立会演説会が開催されます。

選挙主要事務執行日程

6月7日　不在者投票開始日

6月11日　調査現在期日

6月12日～18日　申請期間

十七夜祭　アルバム

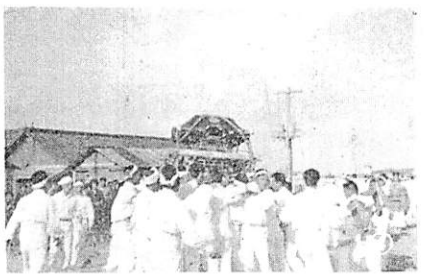

写真　①代神楽の太夫　②代神楽のヒヨツトコとオカメ　③代神楽の天狗と猿子　④御神輿　⑤奉納相撲大会

盛況裡に終つた十七夜祭

本町夏の名物「十七夜」祭は5月20日、堺の沢山の余興で賑わいました。当日は好天気に恵まれ、伝統の踊山車は中止になりましたが、久し振りに本町の無形文化財の代神楽がお目見得してメインストリートの観衆を魅了しました。また午後一時より盛地区の海岸線理立場広場で県社会人選抜相撲選手権大会が行なわれ、郷土勢も参加しましたが結局、団体の部では宇部チームが優勝しました。夜のオカゲン踊は数年振りに舟数も殖えて壮観を呈し、打上げ花火と社樹花火が暮月の夜空を美しく彩り数千の観衆は満喫を満喫しました。

代神楽や相撲大会など

踏切事故防止にご協力を

昭和三十六年四月一日から昭和三十七年三月末日までに、国鉄中国支社管内で、踏切事故が二百六十四件発生し、九十二人が死亡し、百人がケガをしました。この事故を原因別にみますとほとんどが通行者の不注意による、列車の直前横断したためにおこつております。

1、踏切の手前では、一たん止つて、よくみて列車のこないことを確かめてから渡りましよう。

最近は、デイーゼル化、電化によつて列車の速度もウンと早くなりまして、一時間に、九〇キロ位の早さで走つております。

これは一秒間に二十五メートルの速さですから、踏切を渡る時間の六～十秒には、列車は一五〇メートル～六〇メートルのところまできています。

電車の間隔は五〇～六〇メートルですから余裕をみて電柱十本前に列車が来ている時には、絶対踏切を横断しないで下さい。

2、復線のところでは、反対側からも列車がこないかを確かめてから渡りましよう。

3、警報機のついている踏切で、赤いひが点滅しチンチンがなつている間は、絶対横断しないようにしましよう。

4、子供さんを線路の付近で遊ばせないようにしましよう。

最近、線路、特に鉄橋をこおつて列車にはねられ、死亡するという事故が相ついで起つています。線路を通つたり、線路の付近で遊ぶことは大変危険です。そういつたことが線路に石を置くというイタズラにもなりますこれから暑くなりますと家族の目もとどきにくいわけですから、子供さんに十分御注意をいただきたいと思います。

踏切警報機は見とおしが悪いとか、比較的危険な箇所につけてありますが、このチンチン踏切でもやはり事故が起つていますわずかの時間ですから是非待ちましよう。

電車の場合は、特に注意をしてください。

ご協力下さい

商業調査が行われます

商業統計調査（商業調査）は、統計法による指定統計である商業統計を作成するために通商産業省の行なつている基本調査の一つで、昭和27年以降2年ごとに行なわれて、今回の調査は、第6回目にあたつています。調査の時期、調査の方法、調査事項などについては毎回若干の変更が加えられて来ていますが、今回の調査の大要は次のとおりであります。

(1) 調査の目的

全国の商況について、その分布状況ならびに商業活動の実態を明らかにすることを目的とします。

(2) 調査の種類

調査の種類は甲調査、乙調査、および丙調査とします。なお、これらは先立つて補備調査を行ないます。

A　甲調査は、法人組織の商店および常用従業者（雇人）を使用している個人経営の商店（飲食店を除く）について行ないます。

B　乙調査は、常用従業者を使用していない個人経営の商店（飲食店を除く）について行ないます。

C　丙調査は、飲食店について行ないます。

商店の休日は毎月第一日曜日と16日

従業商店の休日は16日だけでしたが、このたび商工会の申し合わせで今月より第一日曜日と16日と毎月2日ほど公休日を制定するようになりました。

慶弔欄

出生の部

おめでとうございます。御健康を祈ります。

伊藤　博美　二男
畑中　忠茂　長女
畑本　義人　長男
河村　達朗　長男
山田　輝男　三男
春日　伝治　二男
三宅　精助　長男
岡電　啓介　長男
西田　博　長男

婚姻の部

おめでとうございます。この喜びをいつまでも。

村田　孝輔　青畑
夫　愛子　別府市
村野　向井関
妻　彰　宇部市
三好　貞子
高瀬　忠治
夫　石田　岩西前
妻　藤井ユキエ　山口市

死亡の部

おやみ申しあげます。

服部　トシ　5月6日
富田　キク　5月7日
上野　竹治　5月22日
砂村安太郎　5月23日
坂田喜惣子　5月17日
山田　忠雄　5月21日

残念!! 県大会で優勝を逸す

町職員野球大会で

本町役場野球チームは過ぐる4月22日萩市明倫小学校に於て行なわれた地区予選大会で田万川町を7－0、阿武町を7－1、三隅町を15－7で破り、去る5月6日山口市民球場で行われた県大会に出場し、日置村を2－0で破り優勝戦で上関村と対戦したが2－1で惜敗した