# 阿知須町広報

№ 199　この広報紙は毎月1回各ご家庭にもれなく配布

昭和43年6月5日

山口県吉敷郡阿知須町
発行阿知須町役場
印刷阿知須砂合 よしの印刷


**今月の納税**

町民税の1期分
国民健康保険税の2期分
国民年金保険料の6月分

**寄付2件**

一金5千円也
先岐、辻岡春市（岩辻）さんが亡くなりになりましたが、長男弘道さんから香典返しとして、町社会福祉協議会事業資金に寄付されました。
故人のご冥福をお祈りいたします。

一金1千円也
長崎県松浦市志佐町里免
浜中幸之進
右金額を広報紙郵送お礼として寄付いたします。

## 7月7日は参議院議員通常選挙の投票日

### 明るく正しい選挙を

### 「選挙では飲むまい食うまいもらうまい」を合言葉に

任期満了による参議院議員通常選挙は、6月13日公示、7月7日投票が行われます。

参議院は、衆議院と同様、国の最高の議決機関ですとくに参議院は、国の政治がかたよらないよう絶えず見守る重大な役目をもっています。よく考えて、これから6年間、安心して国の政治をまかせる人を選びましょう。また、最近では、明るく正しい選挙が呼ばれていますが、「選挙では飲むまい食うまいもらうまい」を合言葉に清く正しい一票を投じましょう。

では参議院議員通常選挙における町選管の事務日程示します。

- ◉6月12日　選挙運動用ポスター掲示場設置場所の告示
- ◉6月13日　公示・不在者投票の開始（詳しくは別掲）
- ◉7月1日　選挙公報の発送および投票所入場券発送予定
- ◉7月4日　開票立会人の届け出しめ切り期限
- ◉7月5日　開票立会人が10人をこえたとき、または同一政党その他の政治団体に属する候補者の届け出にかかる開票立会人が3人をこえた場合は町議会議場において くじを行ない開票立会人を決定いたします。
- ◉7月6日　不在者投票のしめきり日です。
- ◉7月7日　投票日　町内4投票所において午前7時から午後6時まで行ないます。開票日　午後7時30分から町議会議場で行ないます。

**不在者投票をされる方は**

不在者投票は、投票当日（7月7日午前7時から午後6時まで）やむをえない用務や事故のために出張されるとか、または病気や出産予定などで投票所に行って投票できない人に認められるもので、公示の日（6月13日）から投票日の前日（7月6日）まで、午前8時30分から午後5時まで選管事務局（町総務課内）において受け付けます。ただし次に該当する人のみです。（公選法第49条を抜すい）

一選挙人がその属する投票区のある市町村の区域外（選挙に関係のある職務に従事する者にあってはその属する投票区の区域外）において職務又は業務に従事中であるべきこと。

二選挙人がやむを得ない用務又は事故のためその属する投票区のある市町村の区域外に旅行中又は滞在中であるべきこと。

三選挙人が疾病、負傷、妊娠、老齢、不具若しくは産褥にあるため歩行が著しく困難であるべきこと又は監獄、少年院若しくは婦人補導院に収容中であるべきこと。

四および五については本町にはほとんど該当がありませんので、省略いたします。

不在者投票をされる方のうち、職務上の理由の方は、証明権者の証明する証明書が、その証明書を町選管に提出するいとまがない場合を除き必要です。

また、証明権者の証明する証明書がない人で不在者投票をされる人は印かんが必要です。

### 県下完成第1号△農免道路事業▽

〔農業近代化に大きな役割〕

昭和40年度から3年計画で県委託事業として行なっていた農免道路が完成し、5月28日現地で竣工式を行ないました。

当日は、中尾町長や久幸県農林部長をはじめ、地元の農家の方々多数が出席され、神事ののち、中尾町長と久幸県農林部長がテープをカットされ、自動車で通り初めを行ない、山口県下の農免道路事業完成第1号を祝しました。

この事業は農林漁業用種発油税財源見返りの農道整備事業といって農林漁業用種発油税の見返りとして、国から総事業費の66%、県から20%の補助を受けて完成したものです。

申すまでもなく農業生産の近代化は農道整備であることはいうまでもありませんが、この道路の完成によって、生産物の運搬や環境も良くなると関係農家の喜びはひとしおでした。

ちなみにこの農免道路は、道路延長1千8百32メ（浜表～野口間）幅員6メで総工費2千7百80万円でした。

（写真は自動車による通り初め）

★
★
★

### ▲交通災害共済に▼

### ＜2千5百66人が加入＞

日増しに高まる交通災害。いつも私たちは交通事故の危険を身近に感じながら生活しているのが現状です。そこで幸にして交通事故にあわれた皆さんのために、物皆さん、1日1円という安い掛金で万一、交通災害にあわれたときに心両面の援手をかしてもらえるよう町交通災害共済制度が発足いたしましたが、このほど部落別集計がまとまりました。これによりますと総人口7千8百78人のうち加入された人は2千5百66人（6月1日現在）で、約3分の1の人が加入され県下でも上位の加入率となっています。

すでに本町でも加入されている方が交通災害にあわれており、まだ加入されていない方は、加入されていない方が交通事故にあわれて見舞金が受けられず、非常に残念がっておられます。まだ加入されていない方は、すぐに加入されますようおすすめいたします。

なお、すでに加入されている方は会員証をお届けしていますが、万一事故にあわれたときに、請求書、診断書とともに提示していただくことになっていますので、大切に保管されますようお願いいたします。

## 参議院の必要性

6月13日公示、7月7日投票予定の参議院議員通常選挙は、昭和22年日本国憲法の施行と前後して行なわれた第1回通常選挙からすでに満20年を経過して、第8回目にあたります。

昨年11月をもってその任期が終った第5次選挙制度審議会においても、特に一の分科会を設けて参議院の性格議員選出方法などについていろいろな検討が加えられましたが、適切な結論は出されませんでした。

このたびの通常選挙にあたり参議院の必要性、参議院の特色などを「選挙時報」から拾ってみました。

**参議院の性格・機能**

参議院は衆議院とともに国権の最高機関である国会を構成していますが、その機能においては若干の違い…たとえば、予算審議については衆議院の優位性など…があります。

議会がひとつの合議体でできている場合を1院制といい、ふたつの合議体でできている場合を2院制といいますが、現在、世界の主要国はほとんど2院制を採用しています。そこで2院制の必要性は何か考えてみましょう

わが国は2院制をとっている反面、議院内閣制を採用していますので、国会の第1党が政権を担当するのが原則です。かりに1院制を採用するとすれば立法府である国会の第1党が行政府である内閣の権力をもうばうこととなり、独裁政治の悪弊を生じて、民主政治を危機に陥し入れる恐れがあり、国会の機能発揮を万全にするため良識の府として第2院を設けることとし、この制度が採用されています。

たとえば、参議院における議案審議において衆議院と異なる議決を行ない、その独自性を示したものと思われるものは、「優生保護法」「文化財保護法」「町村合併促進法」などで、戦後行政において特殊の行政効果を収めているものが数多くあります。

これは、国民の意志を完全に反映していると思われがちな下院（衆議院が）完全に理想的に国民の意志を反映していない…現実には完全無欠を期することは困難といえるところでしょう。それを少しでも補って、より完全に国民の意志を議会に反映させ、下院の行き過ぎをおさえたり審議を慎重にしている…いわゆる参議院の果した機能が高く評価されるところでしょう。

**参議院の特色**

任期は長期の6年（衆議院は4年、解散あり）とし解散はなく、3年ごとに半数を改選することとし、国会の安定性を保つようにされ、その選出方法も全国区、地方区の2本建てを採用しています。

これは、特定の利害を越えて全国民的視野に立ち得る全国的有為の人材を選任できるよう、世界にもあまり例のない全国一区とする全国制を採用しています。また人口比率によらず、一定の基礎的定数を歴史的、社会的機能を果たしている都道府県に配当する地方区制を併用しています。したがって、この選挙における議案審議などについては、専門的、学術的な検討が要請され、衆議院の審議と長所、短所を補うことを目的としています。

**被選挙権は**

参議院議員の被選挙権は満30歳以上の人に認められています。これは衆議院の場合の満25歳以上と異っています。

また参議院に解散がないのは議員の身分を永続的に安定したものと同時に、衆議院が解散によってなくなった場合、国に緊急の必要があるときに、臨時に国会としての役割りを果たさせるようにしているのです。

| 部落名 | 部落人口 | 加入者数 | 部落名 | 部落人口 | 加入者数 | 部落名 | 部落人口 | 加入者数 |
|---|---|---|---|---|---|---|---|---|
| 小東 | 149 | 33 | 砂一 | 197 | 58 | 浜表 | 197 | 102 |
| 小西 | 251 | 72 | 砂二 | 177 | 95 | 赤迫 | 181 | 52 |
| 小南 | 295 | 39 | 砂三 | 498 | 145 | 井関 | 149 | 18 |
| 北祝 | 209 | 56 | 飛石 | 291 | 163 | 野口 | 145 | 62 |
| 南祝 | 279 | 44 | 岩西 | 142 | 43 | 枝川 | 137 | 39 |
| 恵比須 | 252 | 126 | 岩前 | 116 | 68 | 河内 | 200 | 61 |
| 築地 | 264 | 76 | 岩西前 | 130 | 16 | 源河 | 121 | 13 |
| 東 | 256 | 108 | 岩辻 | 221 | 121 | 向井関 | 119 | 54 |
| 縄南 | 379 | 125 | 岩上 | 169 | 72 | 仙在 | 113 | 0 |
| 縄北 | 243 | 98 | 旦東 | 124 | 3 | 引野 | 237 | 69 |
| 中村 | 178 | 36 | 旦西 | 85 | 9 | 青畑 | 56 | 13 |
| 西条 | 295 | 124 | 旦北 | 188 | 109 | | | |
| 寺洞内 | 238 | 97 | 旦門松 | 144 | 58 | | | |
| 浜 | 338 | 71 | 岡 | 115 | 18 | 合計 | 7.878 | 2.566 |

### 今一度あなたの名前のご確認を

☆追加登録者名簿を縦覧☆

まだ選挙人名簿にのっていない方で、6月1日までに選挙人名簿登録申出書を町選管に提出された方で、この日現在で満20歳以上（昭和23年6月2日以前に生まれた人）になられ、3ヵ月以上（ことし3月1日以前から本町に引き続き住んでいる人）の住所要件のある人は、このたびの選挙人名簿に登録されます。上記に該当される方は今一度自分がのっているかどうか確めてください。もし万一もれていますと7月7日に予定されています参議院議員通常選挙も、9月に予定されています知事選挙もできなくなります。

◎ **お見せする期間**…6月8日から同月14日まで土曜、日曜日を問わず午前8時30分から午後5時まで。

◎ **お見せする場所**…町役場総務課

◎ **異議申し立ては**…選挙人の人で登録されるべき人の決定に関して不服のある人は、所定の文書で町選挙管理委員会（総務課内）に異議の申立てができます。

### 第1日曜日は「家庭の日」

あなたのアイデアで楽しい家庭を

毎月第1日曜日は「家庭の日」。ほんとうは、毎日毎日が「家庭の日」であってほしいのですが、まず月1回から始めましょう。

でも…その日にはどんなことをすればよいのかな？と思われる方もおありでしょう。

▲家族が夕食をともにし、たのしく語り合う。

▲お菓子でも食べながら、家族会議を開いて日ごろ思っていることを話し合う 。

このほか「家庭の日」のアイディアをみんなで考えて実行いたしましょう。

### ＋7月1日現在で＋

### 商業統計調査が行なわれます

通商産業省が2年ごとに全国の商店を対象に行なっています。統計調査は、統計法にもとずく指定統計調査です。この調査は、商店の分布状況、商業活動の実態を明らかにすることを目的としたもので、調査の結果は商業政策、中小企業施策などの行政上の基礎資料となります。

調査にあたっては、県知事によって任命された調査員が、皆さんのお店に伺いますので、よろしくご協力くださいますようお願いします。

なお、提出された調査票を統計以外の目的、たとえば徴税その他、皆さん方の不利益になることや調査員が職務上知り得た秘密を他にもらすことは、法律で固く禁じられていますので、ありのままをご報告ください。

## 東西の話題

区長納税組合長さんご苦労さん

下関市に研修旅行

昨年度の区長、納税組合長さんらの下関方面研修旅行が5月27日行なわれました。参加者は約50名

この日は前夜来の雨もあがって絶好の見学日よりとなり、貸切バスで大洋漁業冷凍工場、赤間神宮火の山、水族館を見学しました。冷凍工場では氷のできるところをみたり、零下7度の冷凍工場に入って寒さにふるえあがったり、赤間神宮では安徳天皇をしのび、火の山はロープウエーで頂上へ。そして眼下に関門海峡をみながら昼食、最後に水族館で色々形のさまざまな魚を鑑賞、事故者もなく全員なごやかなうちに無事帰町しました

（写真は火の山での一行）

### ありし日の面影をしのぶ

支那事変以来の戦没者慰霊祭

昭和43年の戦没者慰霊祭が、5月12日、本竜寺本堂においてしめやかにとりおこなわれました。

この日祭壇には、支那事変以来の戦没者の霊2百62柱が奉られ、中尾町長は「戦後20余星霜平和国家福祉国家として復興に努力を傾注し、国力は今や世界的水準に達しました。このことはひとえに、国の礎として黄泉の客となられた皆さま方のご加護の賜であることをここに改めて、深く感謝申し上げます。ここに来賓多数のご臨席をえて慰霊祭を催し、過ぎし日をしのび、皆さんの偉勲をたたえるとともに、心安らかにご加護を賜わりますよう、お祈りし追悼の言葉といたします」と弔辞を述べられました。そして黙祷、勤経、焼香25で、"ありし日の面影"をしのびました。

（写真は弔辞をのべる中尾町長）

### にぎわった17夜祭

旧暦の4月17日にあたる5月14日に、本町名物17夜祭がにぎにぎしく行なわれ、久しぶりに商店街がにぎわいました。

ことしの17夜祭は、阿知須有志による代神楽舞がくりだしました。

13日、午後5時から踊り引き山と代神楽舞が明神様に奉納舞をとり、踊り引き山は、かわいい踊り子たちに拍手が浴せられ、また代神楽舞は、笛と太鼓のはやしにのって、天へと荒れ狂うしし舞を中心に、こっけいなしぐさで笑いをさそう。ひょっこじいさんらに人気が集り、お祭り気分を盛りあげました。

夜には打ち上げ花火が井関川下流で行なわれ、初夏の夜空海面を色どりました。

（写真は「さくらを踊る須崎恵子ちゃんと河村千恵子ちゃん）

## 6月末日までに所得状況届けを

福祉年金（老齢、障害、母子）を受けておられる方は、ことし6月30日までに昭和42年度における受給権者、配偶者、扶養義務者の所得について、届け出をしなければなりません。

そこで町役場住民課では、次の日程により、届け出をお願いしていますので、指定日には必ず国民年金証書と同証書に押してある印かんをもって、届け出てください。

この届けは昭和43年5月から同44年4月までの1年間の年金を支給するかどうかを決める大事な届けです。もし、この届け出が遅れますと、9月の支払いにまにあわないことになります。

ご承知のように福祉年金は、その費用を全額国で負担していますので、本人や配偶者、または扶養義務者に前年の所得が一定額以上あるときは、その年の5月から遡って年の4月まで支給を停止することになっています。

しかし、この所得の制限額は毎年のように引き上げられ、ことしも次のように改正されました。

**改正された点は：**

1 受給権者本人の所得制限

今までの限度額26万円を28万円に引き上げ、扶養親族がある場合1人につき限度額に加算する額を6万円から7万円に引き上げられました。

2 配偶者および扶養義務者所得制限が

扶養親族が5人である場合の限度額76万円を84万5千円に引き上げられました。

**あなたの届け日は：**

▼6月11日（火）小古郷

▼6月12日（水）中村・西条

鴨生原・東条・細田

寺河内・浜・飛石・砂合

▼6月13日（木）岩倉・且・岡・浜表・赤迫・井関・向井関

野口・杖川・引野・仙在・河内

源河・青畑

なお、指定日に都合の悪い方は6月30日までには、必ず届け出をいたしましょう。

## 順調に進むプール工事

### 6月末完成をめざして

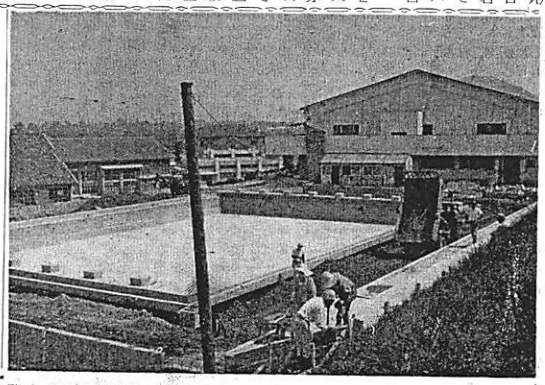

中学校体育館北側に建設されています水泳プールは、6月末完成をめざし、今、順調に工事が進んでいます。

この工事は明治百年を記念して行なわれているものでわが国は世界的水泳国でありながら、毎年たくさんの水の犠牲者がでており、とくにこれから先は、子どもたちの痛ましい水の事故のニュースを耳にし、私たちをはじめ関係者の方々を嘆かせます。

しかし長さ25メートル、幅17メートル、8コースのこのプールが完成いたしますと、子どもたちみんなが楽しく安全に水泳ができ、体力向上に一役かうことでしょう。

ちなみに付属設備として洗眼、シャワー、消毒槽、観覧席がまた更衣室、便所は体育館の一部を改築して取り付けられます。そしてプールサイド地下には循環浄化装置が設備されます。

## 6月8日（土）午後1時から断水します

### 『赤い水』がでたときは厚生課へ

町水道事業も給水開始以来、はや8年を経過し、加入戸数も5百70戸をこえ、一応この事業も軌道にのって進めております。

ところで水道事業は、清潔な水を豊富に供給することによって、伝染病の発生防止や台所の改善、水くみの時間の節約など、生活の合理化に貢献することはもちろん消火に活用し、また各種の産業に利用されるなど、きわめて重要な機能を果たしております。

このように健康的にして文化的な日常生活をささえている水道事業のより健全な事業を営むために6月8日午後1時から配水池の掃除を行ないます。このため当日午後1時から週朝午前4時まで、15時間全町一斉に断水いたしますが、2時間金町一斉に断水いたしますから、大変迷惑とは思いますがご了承ください。

これによりバルブを操作いたしますので、水が出始めて多少「赤い水」がでることがありますので洗たくされるときは、十分ご注意ください。また「白い水」が出る場合もありますが、この水は空気がまじっているためで別によこしているものではありません。

かしこのような「赤い水」や「白い水」がでたときには、ご迷惑とは思いますが、直ちに町厚生課にご連絡くださいますようお願いします。

なお断水中は消火栓が使用できませんので、火の元にはとくにご注意ください。

## 時の記念日

### 冷蔵庫の過信

6月10日は「時の記念日」です今から約子3百年前、天智天皇がはじめて漏刻…つまり水時計を作られたということを記念して、大正5年に「時の記念日」を設けたのです。

どうも、わたくしたちは、時間を守らない、時間をだいせつにしないといわれがちです。なるほどいろいろな会合に正確な時間に始まることは、なかなかむずかしいようです。

よく「阿知須時間」ということをききますが、時間を守れないということは、ほかの人たちの時間を犯かすことにもなりかねません。

「Aさんがまだこないから始めよう」と会議を始める。20分ほどおくれてAさんがくる。「Aさん、もう始めたのだが…」と概略を説明する。説明に10分かかったとしても10人の出席者であれば2百分の損失です。

「時の記念日」という日は、大正9年に設けられたのですから、50年もの年月がたっています。もう一度、この日の意義を見なおしてわたくしたちの身の回りの時間をたいせつにしたいものです。

このころは、たいていの家庭に電気冷蔵庫があります。普及するにつれて、性能のよい冷蔵庫が出てきておりますが過信は禁物です。

(1)食べ残したものを、冷蔵庫の奥へしまっておき、うっかり忘れていたものを何日かして、子どもが食べて腹痛をおこすというケースも多いようです。料理したものの保存は冷蔵庫といえども、翌日には処分したいものです。

(2)生の魚貝、肉はできるだけ早く料理すること。冷蔵庫に入れておけば安心と買ってから2日も3日もほっておくのは腐敗、中毒の原因になります。

(3)加工食品…かまぼこ、ソーセージなど…には、とくに注意しましょう。冷蔵庫があるからといってとくに気をつけてにしいものです。

(4)冷蔵庫の中はいつもきれいに掃除を怠らないよう、気をつけましょう。

(5)霜とりに十分注意すること。霜がつくと温度があがります。

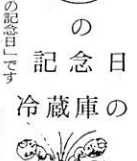

### きせつのわだい

### きのつゆどき…健康…

つゆの季節は、とかく体力がおとろえがちです。これは、この季節には、ビタミンがこわれやすく脂肪やたん白が足りがちになるからだそうです。つまり栄養のバランスがくずれるからだといわれています。

このつゆどきを健康にすごし、もうすぐやってくる盛夏の活動にそなえるには、まず食生活の充実です。といっても高温多湿で不快指数も高くては、食欲もおとろえがちです。したがって、できるだけ栄養価の高い食品を、量は少なくても、幅広く食べる必要があります。

一方、この6月はたいへん疲れやすい季節なのです。そこで疲れたら無理をせず、休養することがいせつです。仕事、仕事と強行することは、かえってマイナスとなって返ってきます。時に健康診断を受けて、ご自分の健康管理にはとくに気をつけてにしいものです。

## あなたを守る予防接種

### ―必ず受けましょう

| 月 | 日 | 曜日 | 接種目 | 対象の人 | 会場 | 料金 |
|---|---|---|---|---|---|---|
| 6 | 6 | 木 | 百日咳ジフテリヤ混合 | 5月21日接種された初回の人の3回目（昭和42年7月1日～同42年12月31日間に生まれた人） | 町議場 | 150円 |
| | 7 | 金 | 日本脳炎 | 且、岩倉地区の一般の人の2回目 | 岩倉保育所 | 150円 |
| | 10 | 月 | 日本脳炎 | 小古郷、東条およびその近辺の一般の人 | 東条公民館 | 150円 |
| | 11 | 火 | 日本脳炎 | 鴨生原、恵比須およびその近辺の一般の人 | 鴨生原〃 | 150円 |
| | 12 | 水 | 日本脳炎 | 細田、中村およびその近辺の一般の人 | 細田〃 | 150円 |
| | 13 | 木 | 日本脳炎 | 西条、砂合およびその近辺の一般の人 | 砂合保育所 | 150円 |
| | 14 | 金 | 日本脳炎 | 寺河内、浜、飛石およびその近辺の一般の人 | 阿小校講堂 | 150円 |
| | 21 | 金 | 日本脳炎 | 阿小校地区全域の2回目 | 阿小校講堂 | 150円 |

◎時間はいずれも13時30分から14時30分まで

## 慶弔録

### 婚姻

おめでとうございます

この喜びをいつまでも

◉増田　恭資　奈良県桜井市
　みちえ（旧姓松永）　野口
◉山本　信登　井関
　紀代子（旧姓山本）　宇部市東岐波
◉古谷　国勝　山口市深溝
　洋子（旧姓網田）　細南
◉西原　義則　北九州市戸畑区
　洋子（旧姓久保井）　恵比須
◉田中　賢一（旧姓細田）　宇部市東須恵
　洋子　向井関
◉山下　健一　引野
　明美（旧姓浅師）　徳山市中須北
◉武永　義和　砂三
　絹子（旧姓田中）　宇部市居能町
◉北本　俊策　宇部市木田
　雪（旧姓山田）　小南
◉林　日出男　宇部市川上
　竹子（旧姓田中）　飛石
◉福田　清人　杖川
　春代（旧姓木村）　阿武郡川上村
◉浜谷　政男　小南
　久代（旧姓小林）　厚狭郡楠町
◉大谷　進　砂一
　勝子（旧姓江頭）　佐賀県多久市
◉中西　英雄　宇部市中宇部
　悦子（旧姓徳永）　岩辻
◉中本　幸一　小野田市小野田
　紀代（旧姓藤田）　引野
◉弘重　敏明　築地
　笑（旧姓出口）　山口市大内
◉中島　豊　美祢郡美東町
　智恵子（旧姓藤永）　旦東
◉横田　弘　島根県邑智郡
　美幸（旧姓渡辺）　赤迫
◉中本　祈　寺河内
　温子（旧姓青竹）　山口市黒川
◉内田　清美　小野田市小野田
　孝恵（旧姓西村）　旦北
◉岡本　信爾　杖川
　孝子（旧姓杉山）　防府市台道
◉西中　賢三　中村
　則子（旧姓倉重）　防府市西の浦
◉福田　忠義　小野田市丸河内
　花江（旧姓谷川）　細南
◉山崎　善一　飛石
　春代（旧姓細谷）　細南

### 出生

おめでとうございますご健康をお祈します

| 父の氏名 | 続柄 | 子の名 | 生年月日 | 部落 |
|---|---|---|---|---|
| 小林　俊征 | 長女 | 美正 | 4.19 | 浜 |
| 竹原　誠 | 3男 | 香弘 | 4.19 | 門松 |
| 笹川　博 | 長女 | 満江 | 4.24 | 細北 |
| 柳井　顕治 | 長女 | 信江 | 5.9 | 引野 |
| 早川　宏 | 長女 | 文乃 | 5.5 | 細南 |
| 井本　成昌 | 2男 | 忠明 | 5.9 | 岩前 |
| 井本　成昌 | 3男 | 孝昌 | 5.9 | 岩前 |
| 滝野　作男 | 長男 | 実 | 5.20 | 井関 |
| 上野　照之 | 長女 | 千賀子 | 5.12 | 岩西前 |

### 死亡

おくやみ申し上げます

| 氏名 | 死亡年月日 | 年令 | 部落 |
|---|---|---|---|
| 古賀喜久次 | 4.28 | 60 | 砂三 |
| 上野　幸江 | 5.1 | 20 | 岩上 |
| 辻岡　春市 | 5.2 | 73 | 岩辻 |
| 本永ユリノ | 6.2 | 69 | 浜 |
| 兼重　ミサ | 5.5 | 74 | 杖川 |
| 磯部　祢助 | 5.17 | 79 | 仙在 |
| 桂　敏行 | 5.18 | 38 | 恵比須 |