

残暑の中熱戦を展開

市民体育
大会開く

第九回市民体育大会が、九月三日、県陸上競技場を中心に開かれました。この日、残暑さびしいうだるような中で陸上、バレーボールなど五種目に地区代表千百余人が出場して熱戦を繰り広げました。

山口市民憲章

- 一、自然をたいせつにし、美しい環境を守りましょう
- 一、スポーツに親しみ、健康なからだをつくりましょう
- 一、互いに助け合い、生活を豊かにしましょう
- 一、きまりを尊び、良い風習を育てましょう
- 一、郷土を知り、文化財の愛護につとめましょう

通学，通園の子どもを守る スクールゾーン設置

仁保，大内，宮野，湯田，良城の小中，幼稚園，保育園周辺のスクールゾーンが9月22日から設置されます。

■仁保小、中、幼稚園周辺

- ・一方通行 (山口～郡橋線) 仁保小、東角～井間田橋 (270M)
- 西進禁止 7.30～8.30 (除く路線バス、自転車)
- ・横断歩道新設 (山口～徳山線) 仁保中学校入口

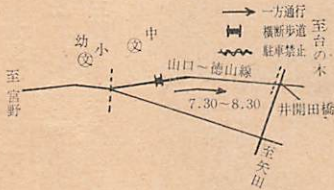

■大内小、保育園周辺

- ・駐車禁止 (上矢田御場線) コカコーラ前～三差路～若山踏切 (4,000M) 終日 (除く二輪)
- ・速度制限 上記区間 40km
- ・横断歩道新設 御場園地出入口 永上橋三差路 矢田交差点

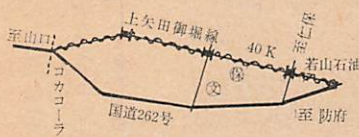

■宮野小、幼稚園周辺

- ・駐車禁止 (河原桜島線) 中学校前踏切～宮野新橋 (1,300M) 終日 (全車両)
- ・速度制限 上記区間 30km
- ・横断歩道新設 (河原桜島線) 宮野幼稚園出入口

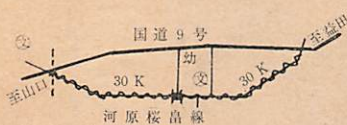

■湯田小、中、保育園周辺

- ・一方通行 (朝倉線) 医師会会館前～三差路～朝倉バス停交差点 (900M) 北進禁止 7.30～8.30 (除く路線バス、自転車)
- ・速度制限 朝倉口～朝倉バス停交差点 (1,100m) 30km (美東線) 医師会館～保健所出入口 850M 40km



■良城小、幼稚園周辺

- ・一方通行 (木崎佐細線) 吉敷出雲大社下～良城小学校 (1,000M) 北進禁止 7.30～8.30 (除く自転車)
- ・一方通行 (木崎新町線) 中村線三差路～農産 (550M) 北進禁止 7.30～8.30 (除く自転車)
- ・一方通行 (中村線) 木崎新町線～美東線 (600M) 西進禁止 7.30～8.30 (除く自転車)
- ・横断歩道新設 中村線と美東線の交差点 至美東



9月22日
—10月1日

秋の交通安全健民運動

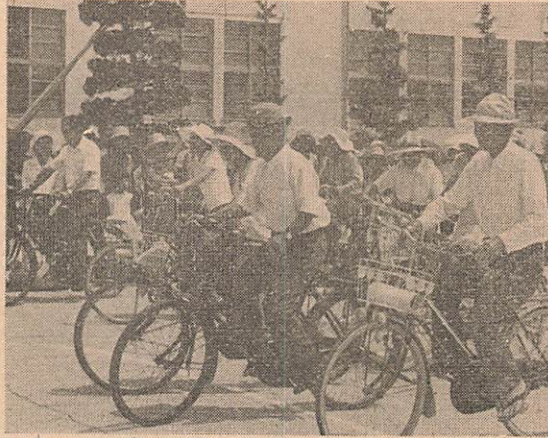

お年よりや主婦がたくさん集まって『正しい自転車の乗り方』の勉強会。二島地区で。

子どもと老人を守ろう

スクールゾーンの定着化

九月二十二日から十月一日日まで『秋の交通安全健民運動』が実施されます。

歩行者、とくに子どもと老人の事故防止のために、次の重点目標を掲げています。

▼スクールゾーンの定着化
▼交通安全指導の強化——子どもと保護者については、母親ぐるみの指導と通学通園路における安全の確保、帰宅後の事故防止・老人の正しい歩行と自転車の利用の指導・運転者の子どもと老人への保護意識を高める。

▼交通安全指導の強化——子どもと保護者については、母親ぐるみの指導と通学通園路における安全の確保、帰宅後の事故防止・老人の正しい歩行と自転車の利用の指導・運転者の子どもと老人への保護意識を高める。

十四人が死亡 (八月末現在)

ことしになって八月末現在で件数四百六十五件(五百二十六件)死者十四人(十五人)、重傷者四十二人(五十四人)、軽傷者五百六十七人(六百四十七人)となっています。カッコ内昨年同期。

交通安全標語きまる

——さきに募集しました市の交通安全標語は、市民のみなさんりしました。

一位 『さあどうぞ』譲る笑顔で身を守る

二位 しあわせはみんなの笑顔無事故から

三位 ちよつと待つ心のゆとりが身を守る

吉敷佐畑 楠木町一七 宮崎 節子 安達 サト代 湯田温泉六丁目二二九 村岡 清之

とくに多い脳卒中

早期発見・早期治療を 脳卒中二百四十一人、ガン百三十五人、心臓病八十九人——四十五年度の山口市の死亡順位の一位から三位までです。早期発見・早期治療に心がけ健康な老後を楽しみましょう。



あなたの愛犬は
人に迷惑をかけていませんか



愛犬家の資格 『— 国宝五重塔—』
 帯にもワン公の忘れものが見受けられますが、あまりにただけるシロモノではありませぬ。ワン公のお伴をして、それを拾って帰る人もありますが、愛犬家たる資格は、こんなところにあるのでは(香山町Yさん)

『— 自分が飼っているいぬやねこで、他人が迷惑していることに気づかない飼い主が多い。クウちのいぬ、うちのねこに限って、と、非行少年の親と同じことをいう。はたしてそうだろうか—』
 (大橋町Yさん)

十四人が 長門市で野犬の被害が
かまれた 害が続きましたが山口市でもことになってから七月末日までにク犬にかまれた事

件が十四件出ています。しかし実際にはこの何倍かの被害があると
 いわれます。

市内の飼い犬数は約七千頭と推定されますが、登録犬は約五千頭。約二千頭がクモグリクではな
 いか—といわれます。

これだけ ・いぬを飼っている
は絶対 る人は登録(年一回)と
 狂犬病予防注射(春秋二回)を必ず受けること・他人に迷惑をかける放し飼いを絶対しないこと・野犬のものになる捨ていぬをしないこと—これは、いぬを飼う人の最低条件です。

不用犬は市の衛生課出張所にご連絡ください。『可哀そうだ』
 といって、捨ていぬをしないでください。

新しい机
うれしいな

二学期から小学校五年生(約千四百人分)の机・いすがスチールパイプ製になりました。体位の向上でこれまでの机が合わなくなってきたので、年次計画で小学校の全部の机がパイプ製に取り替えられます。大内小学校で。

秋の狂犬病予防注射

<登録料 300円 注射手数料 300円>

月日	地区名	場	所	時	間
9月25日(月)	陶	丸尾厚生	会館	9.00~10.00	
			所	10.30~11.00	
9月26日(火)	名田島	島新出	会館	9.00~9.30	
			所	10.00~11.30	
9月27日(水)	嘉川	大向相岡原深寄	会館	9.00~9.30	
			所	9.50~10.20	
9月28日(木)	嘉川	出赤免方出明上	会館	9.00~9.30	
			所	9.50~10.20	
9月29日(金)	仁保	仁保	会館	9.00~9.20	
			所	9.30~9.50	
9月29日(金)	大歳	和	会館	9.30~9.50	
			所	10.00~10.20	

9月29日(金)	大歳	出中矢原	張公	所堂	10.30~11.30
10月2日(月)	小鯖	十区一	張公	館民	9.30~10.00
					館民
10月3日(火)	大内	折出小	張公	館民	9.00~11.00
					館民
10月4日(水)	大殿	天花畑	公分	教場	9.30~10.00
10月5日(木)	白石	黄龍中	電	部本	9.00~10.30
					部本
10月6日(金)	湯田	三和町	心秋山	保健	9.00~9.30
					保健
10月11日(水)	大殿	石観音	野野	台神	9.00~10.00
					台神
10月12日(木)	白石	中本三	市町	荒長	9.00~9.30
					荒長
10月13日(金)	湯田	三温	和泉	井上	9.00~9.30
					井上

つくってよかった つかってよかった



左から磯村 木下
山県 田中 吉井
村中のみなさん

座談会 1年目を迎えた市民会館

市民会館がオープンして一年目を迎えました。市民会館を、市民みんなの文化をさらに高め、ひろめてゆく場として活用してゆくことを願ひ、座談会を開いて、いろいろとご意見をうかがいました。

- ＜出席者＞
 山 県 照 江
 ＜主婦・水の上町＞
 磯 村 光 生
 ＜公務員・平川＞
 木 下 はる美
 ＜エレクトーン教室講師＞
 吉 井 秀 利
 ＜市民会館長＞
 村 中 庸 甫
 ＜市民会館企画係長＞
 司 会 ・ 田 中 重 雄
 ＜広報課長＞

うれしい 高い使用率

司会 市民会館が開館一周年を迎えましたが、平素から市民会館を利用される立場から、また、市民の立場からいろいろお考えを聞かしていただきたいと思ひます。まず、吉井館長から一年をふり返られて。

吉井 まず、非常に高い使用率ということですが、別表のように、大ホール五五割、小ホールは八四割という高い使用率です。大ホールが休館日を除いて二日に一回使用されているということは、たいへん効率のいい利用といえます。苦しい市財政の中、高い金をかけて建設したのですが、たくさんのかたに利用いただき、ありがたいことと思っております。会館運営の基本的な考え方としては、多目的な利用としての貸ホールのかまえてはありますが、今後自主事業の充実を図ってゆかね

できてよかった ばと考えております。

磯村 ほんとうにできてよかった——というのが実感です。これまでは、いい音楽でも山口を素通りしてしましたので、はがゆき、さびしさを感じていましたが、いまは救われた思いです。山口の文化面での一大飛躍ですね。

山県 同感ですね。ただ、鑑賞する立場からいえば、観衆のマナーの面では問題がありますね。中年過ぎの男性がいちばん悪い(笑)。木下 司会者がいつも言うのは、行儀よくしてくださいよ、という事です。子どもの場合も、うれしいから、楽しいから、きれいだから——というので、ついでん帳にぶらさがったり(笑)。



磯村 いつも感じるのですが、周囲のおとなが子どもにも注意しないのがいけません。批判の目は向けるがだままっている。

村中 きのある音楽関係の発表会がありました。自分の子どもの発表が終わるとスーと帰ってしまう。最後には三分の一ぐらマナーですね。司会 鑑賞のしかたなどの面でもう少し——。

バス停留所を統廃合 (九号国道下湯田・下清水間)

九号国道の交通渋滞の緩和策の一つとして、陸運事務所は関係者と協議しバス停を統廃合することになりました。実施は十二月十日からの予定ですが、停車帯の設置などの工事にとりかかりますので、ご協力をお願いします。

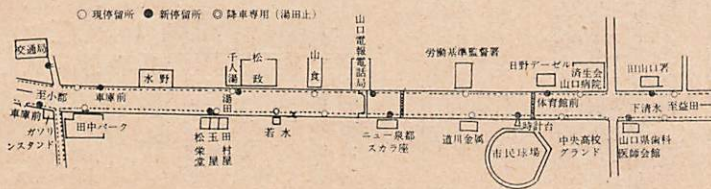

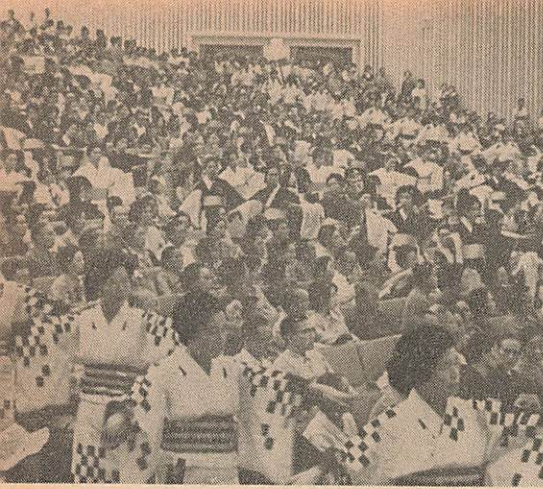

市民会館は市民の楽しいつどいの場

拍手が少ないのも市民性？



木下 拍手が少ないですね。感動はしていても、それを素直に表現しない。

村中 拍手をうながさなければならぬ。かっこう悪いですね。(笑) このあたりにも、市民性の一端がうかがえるのではないのでしょうか。

山県 オケストラなど、どこで拍手していいかわからない面があります。だんだんなれてくるんじゃないでしょうか。

村中 催し物によっては、たいへんなゴミの山となったり、全体的にみて、マナーはあまりいいと

はいえないようです。

吉井 広い意味の市民文化を高めてゆく上からも立派なマナーづくりということ、運営の面でも十分に配慮してゆかねばなりません。こうしたことも、市民会館のたいせつな使命ですから。

広場が使いたい

司会 使用される立場からの感じや、さらにこれからこうしてほしい、というようなことで――

磯村 お世辞を言うわけではなく(笑)、窓口としたらたいへんいい。気軽に相談できる。使用料も適当でしょう。神戸の友人が、意外に安かった、また使いたいと喜んでいました。

木下 思ったより使いやすい。とくに小ホールがありがたいですね。ただ、もっと豊富な照明器具がほしい。山県 冷暖房の調整がもっとうまくいくと、さらに快適ですが。

メモ

高い使用率 8月末までの1年間の使用日数をみると、大ホール171日(55.3%)、小ホール261日(84.5%)、展示ロビー121日(39.2%)、会議室78日(27.6%)。カッコ内は開館日数に対する使用率。

大ホールの使用が50%を超え、小ホールは84.5%という高い使用率。

31万2千人が入場 大ホール21万3千人、小ホール6万9千人、展示ロビー2万8千人。

多い音楽関係の利用 目的別の使用日数では、大ホールでは音楽148回(42.7%)、でもっとも多く、次いで一般行事74回、演劇32回、舞踊、放送各26回、演芸17回、展示、会議、講習会各7回、講演会6回など。小ホールでは会議・講習会がいちばん多く135回、次いで展示会117回、行事97回、音楽61回、講演会26回など。

磯村 広場を使用したい。夏など市内のあらゆる音楽団体が参加して、夕方六時ごろから、いつでも広場から音楽が流れてくるような――聴衆とはだのふれ合う場がですね。壁面を利用すれば、すばらしい立体的な展示会もできる。

吉井 駐車場の問題などもありますが、催し物によっては使用できるように検討してゆかねばと思っています。

鑑賞団体がほしい



山県 使用内容をみますと、音楽関係がちよっと多いという感じがですね。新劇や、歌舞伎などが、もっとありましたらいいのではないのでしょうか。こうしたものは、人の全然知らないものより、とつきやすいものが多いですね。

村中 来年はぜひ実現したいと思っています。いいものを持つてくるためにもぜひ鑑賞団体がほしいですね。これが核となって、幅広く浸透してゆくような。磯村 市民全体の盛り上がりを目指したいですね。そのためにも市内のたくさんの文化団体が、いっしょに考え、連携を深めてゆく場がほしい。木下 そうした意味からも、先頭に立って積極的に働いてゆく人が必要ですね。市民の中に。吉井 いま、文化庁の移動芸術祭にもわたりをつけて、いいものを呼ぶように努力していますし、グループの育成などもふくめ、市民のあらゆる層に利用していただけるように努力してゆきたいと思っています。磯村 とにかく、つくってよかつた、つくられてよかつた、つかってよかつた――(笑) 司会 どうもありがとうございます。

公給領収証を必ず受けとりましょう

10月は「公給領収証受領交付強調月間」。料理店、バー、旅館、飲食店等で飲食、宿泊等をされたときは必ず公給領収証を受けとりましょう。

▽料理店、バー 料金の…10% ▽飲食店、喫茶店

1人1回の料金が901円以上のとき……10% ▽旅館の宿泊 宿泊料金(1人1泊2食まで)が1,801円以上のときは1,000円(基礎控除額を控除した残額の…10% ▽指定食堂 1品の価格が451円以上のとき……10%

テレビ「こちら市役所」

市教委発足のころ
〔九月二十八日放送〕

学制公布から百年目のこととしては、市教員委員会が発足してから二十年目になります。この辺で、戦後の新教育制度草創のころを振り返ってみることもむだではないと思います。初代の市教育長をされた手嶋治氏にいろいろうかがいます。

10分、(再)11時30分、テレビ山口(TYS、38・49チャンネル)から放送。

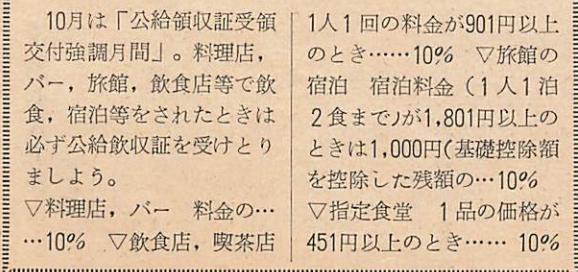



【11】

“東の玄関、小鯖地区”



鯖山壁道を抜けると一直線にのびる国道262号線と豊かな緑が目にとびこむ。いかにも緑の県都の、東の玄関の趣きのあるいまだが……。

いまは素顔の美しさが

二六二号国道の交通量がふえたと
いっても、いまはまだ、緑豊かに
静けさのある小鯖地区。それでも夏
草の目立つ国道筋の田んぼは、近い
将来の大きな変化を暗示する。縦貫
道インターチェンジの建設とあわせ
東の玄関、小鯖地区は、これから
どのような装いをしてくか。
ゴチャゴチャとした厚化粧か、緑
豊かな素顔の美しさにみがきをかけ
るか。

〃玄関はすばらしい〃

『お客さんを防府駅に迎え、ト
ンネル（鯖山壁道）を抜けると、
一直線の国道沿いにひろがる田園
風景に、山口市の玄関口はすばら
しいと感嘆するんです』（益成
小鯖出張所長の話）——トンネル
を抜けると緑豊かな県都の玄関が
あった——というわけか。
県、とりわけ橋本知事は『沿道
のトタン屋根がはがれていても気
になる』——というほどに、この

小鯖街道の美観に気をつかう。小
鯖側トンネル出口の道路公園整備
が県で計画されているが、自然環
境を生かした、農住地区という
のが求められる方向であるようだ
が。

変わってくる国道沿線

小鯖地区は二六二号国道沿線と
国道東側の東鯖地区、西側の上小
鯖地区に大別される。現在はいず
れも『農業地区』だが、これから
国道沿線や、車関係を中心とした
会社の進出、さらに終地区の縦貫
道インターチェンジ建設がともな
う運送や倉庫業の進出等が予測さ
れる。『工場は好ましくない。』
といっても、兼業化がさらにすす
み、徳山までマイクروبスにゆら
れて出かせぎにゆくことを思えば
『何か地元にしっかりした企業が
あれば』——というのも、より現
実的な欲求となってくるようだ。

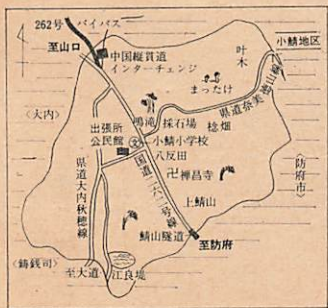

市職員募集

(初級職)

山口市では次のように初級職
員採用試験を行います。
▽事務職 高校卒（来春卒業見
込みを含む）で、昭和二十七
年四月二日以降に生まれた男
女。

▽技術職 高校の土木、農業土
木、電気、工業化学、機械科
卒（来春卒業見込みを含む）
または、これと同等の学力を
有するものと認められた男子
で昭和二十二年四月二日以降
に生まれたもの。

▽消防職 高校卒（来春卒業見
込みを含む）で、昭和二十二
年四月二日以降に生まれた男
子。

▽第一次試験 十月二十二日
（日）白石中学校で教養と適
性の筆記試験。合格発表は十
一月月上旬。第二次試験は第
一次試験合格者のみ。

▽受験申し込み 九月十八日か
ら十月六日までに市役所総務
部職員課へ（申し込み書は職
員課と各出張所に用意してあ
ります）試験についての問い
合わせは職員課へ。

なお、採用は原則として来
年四月以降の予定。

「たたき役」の青年の自負

これでいいの

小鯖青年学級（三輪秀人会長・三十五人）——市内の地域青年グループの中で代表的な存在。石材業、農業、公務員、会社員、学生、団体職員、洋裁学院生——とさまざまな仕事を持つ。八月某日。公民館でその定例集會——。

「みなさんにとって『小鯖』とは何か。現在の姿をどう思うか——」

「『小鯖』ということを意識するのは月二回の青年学級のときだけ」

「年中は考えないが、こうしてみんなと話していると、これが地域社会の『ききずな』だと思う」

「とにかく、小鯖は出勤しがひどい。金・金・金で主婦の表情ま

—メ モ—

人口 3,003人
世帯 745世帯
地区面積 43.80平方キロ
産物 米のほか、山林畜産、たばこ、石材。特殊なもので松たけ。これといった特産はない。

純朴・中庸 純朴、内気、勤勉、中庸、人情深い、のんびり型、活気がない、お人好し、忍耐強い——地区民気質の一面。

ある平安 国鉄バス松畑停留所から2.5キロ。林道をたどると『こつ然』とひらける叶木部落。戸数12戸、人口50人ばかりの集落だが、部落全体が『大家族』的なふん囲気と騒音とは無縁の『安らぎ』がある。



地域活動に話がはずむ青年学級の例会

かな自然の地が目先の利益と、どんな感さで、いつの間にか侵され、第三者にうまく利用されてゆくのを見てみると、じっとしておれない気持ち」という、青年の『まごころ』というものだろう。

村づくりの『核』として

「とにかく、人間としてのしあわせな暮らしを送るために、この地域が、さらに自分の家庭がどうあることが、たいせつなことなのかを、もつとおたがいに考えなければだめだ」

地域が『寝どっこ』に近い青年がふえれば、地域社会への関心がうすらぐのも自然のなり行きというものだが……「僕たちは、眠れる地域意識を呼び起こす『たたき役』——の『自負』がこの学級の『いのち』であり、同時に村づくりの『核』として、現在の地域社会にあっては貴重な存在である。

小鯖地区は肥牛がさかん

楢(うつき) 畑部落で

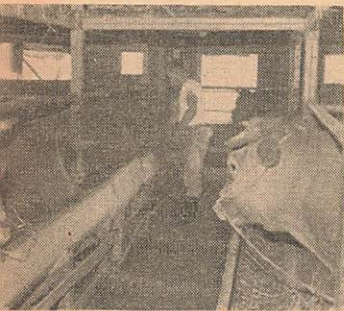

「ネコ害」に悩む



まちかどで

市内荻町の荻峠付近に心ないペット族による捨てネコが相次いで地元では大弱りです。たかが、ネコぐらいで……というなかれ。四・五匹はいつたダンボール箱を食い逃げ。捨てネコは取り締まる方法はなく、飼い主のモラルに期待するだけです。子ネコは責任を持って処分、生ませない方法をとっていただきたいものです。

水道——洗たく等

ホース使用でおねがい
七月の災害では、市民のみなさんにたいへんご迷惑をおかけしましたが、ようやく直圧送水も軌道にのり、どうにか管末水圧を維持できるようになりました。

なお、現在は二か所の水源地井戸から直接家庭に送水していただきますので、ジャコから池、洗車洗たく機等にホースを使用される場合、使用後は必ずホースをジャコから取りはずすか、水面にホース先がつかないようにしておきますと万一ポンプの故障

第三回消費生活展

「豊かさを考える」のテーマで九月二十八日から三十日まで県消費生活センター(葵二丁目)で開催。消費生活に関する展示、消費生活相談所の開設、コンピュータによる家計診断など。

宗祇忌記念句会

主権 山口市俳句協会
山口市中央公民館
日時 九月三十日(土)午後一時

会場 八坂神社宗祇句碑前

市民放送大学講座 受講者募集

主催 山口市中央公民館
NHK山口放送局

- ▽開催期間 10月～来年3月
- ▽科目 『経済学』・経済成長と発展の理論・資本論と現代
- ▽受講資格 性別・年齢等を問わない。

△講座の持ち方 NHK教育テレビの大学講座「経済学」(毎週火・金曜日6時30～7時。再放送23時30分～24時)を各自家庭で視聴、月1回(土曜日午後)公民館でスクーリングを開く。

▽スクーリング講師 山口大学経済学部西村久、鈴木重靖教授。

▽申し込み 9月30日(土)までに住所、氏名、年齢、職業、電話番号をはがきに記入のうえ山口市中央公民館(〒753山口市中央2丁目5-1。電②0381番)へ。

移動援護相談

10月4日(水)防府市役所中庁舎第一会議室、10月6日(金)小郡町公民館。いずれも9時30分から。戦傷病者、戦没者遺族、旧軍人等恩給、未帰還者関係等について。

無料レントゲン検診

地区	月日	時間	場所
大	9.26 (火)	9.00～9.40	花畑
		10.00～10.50	天香山
		11.00～11.50	天香山
		13.10～14.00	天香山
		14.10～14.50	天香山
殿	9.27 (水)	9.00～9.50	石観音
		10.00～10.50	石観音
		11.00～11.50	石観音
		13.10～14.00	石観音
		14.10～15.00	石観音
区	9.28 (木)	9.00～9.50	下大
		10.00～10.50	下大
		11.00～11.50	下大
		13.10～13.50	下大
		14.00～14.50	下大

電話加入権の公完 九月二十五日午前十時 山口県税事務所会議室。公売件数二〇

手芸講習会 九月二十八・二十九・三十日 午前九時三十分から 母子福祉センター(富田原町)。

日曜当番医 〆23日〆柴田外科(〇一〇二二)、田原小児科(〇三二〇七) 〆24日〆済生会山口病院(〇二四三〇)、津田医院(〇〇七七九) 〆10月1日〆山口赤十字病院(〇〇六八〇)、縄田医院(〇〇一四九)。

善意と花まみれ

「四十八分の一運動」というユニークな地域活動づくりにはげんでいる二島地区に、新しく「園芸部庭園の会」(会長山根祿郎さん、会員二十人)が発足しました。造園、築庭、造園樹木栽培などの技術を高め、善意と花まみれの「ふるさと二島」づくりに寄与しようというものです。このほど技術の習得を兼ね、二島小学校庭のせんだい実習を行なって喜ばれました。(写真は小野清さん提供)

貸し付け限度額引き上げ(災害復興住宅等資金)
住宅金融公庫の災害復興住宅等資金貸し付けの限度額が引き上げられました。カッコ内は現行。
△建設の場合〆 木造二百万円(百五十五万円)、耐火・簡耐二百十万円(百八十万円)、土地取得百万円(二十五万円)。△補修の場合〆百万円(八十万円)



がんばってください

兼行市長は、八月二十九日、県営農技術研修所(防府市牟礼)で農業後継者として技術習得にはげんでいる山口市出身の山本一彦君(仁保)、三好啓一郎君(同・国内留学中)、田中麻梨恵さん(名田島)をたずね、図書と色紙を贈って、立派な農業人となるよう激励しました。



乳児検診	地区	月日	時間	場所				
乳児検診	佐山	保仁	9.26	13.30～15.00	公民館			
			9.28	〃	〃			
			9.29	〃	出張所			
			10.12	〃	公民館			
			10.18	〃	福祉センター			
			10.30	〃	山口保健所			
			11.13	〃	公民館			
			11.15	〃	中央公民館			
			3歳児検診	嘉川	湯田	9.25	13.00～14.30	公民館
						10.3	〃	山口保健所
10.4	〃	〃						
10.5	〃	公民館						
10.9	〃	山口保健所						
10.16	〃	中央公民館						
10.17	〃	〃						
大	白	石	10.23	〃	山口保健所			
			10.24	〃	福祉センター			