

やまぐち

8 / 15



待望の「水」が来た

常襲干ばつ地をうるおす

県営秋穂二島総合農地開発事業

山口市最南端の二島地区。ここは、常襲干ばつ地帯で、「水の心配のない農業をしたい」というのが、地区民の永年の願望でした。

待望の水が来ました。昭和四十四年から五年計画で、約八億円の経費をかけてすすめられていた「県営秋穂二島総合農地開発事業」の送水施設がこのほど完成しました。

この事業は樫野川下流（名田島・島部落）に防潮せきを設け、貯留した水を、二百キロワットポンプ二台で、名田島平野を縦断する直径六百リ、延長四千七百五十財の、送水管で二島上田部落日の山中腹のタンクに送り、ここから地区内三十か所のため池に送ります。これから約二百畝の水田と七〇畝のみかん園に給水するものです。

地区の水田面積は三百六十畝。受益農家は三百十戸にのほります。昭和四十二年の大干ばつで、同地区は収穫皆無二十四畝、枯死寸前九十畝という大被害を受けています。

干ばつの恐れのあることとだけに「これで安心」と地区民はよろこんでいます。

おもな内容

- ・新しい用途地域が決定 2ページ
- ・新装なった市民球場 3
- ・九月二日・市民体育大会 3
- ・台風、交通安全、
「悪の花」 3
- ・四十七年度財政報告 4~5
- ・ひと・まち・くらし 6
- ・カメラルポ 7
- ・おしらせ 8

美しい生活環境を守る

新しい用途地域が決定



豊かな緑ときれいな空気と水、そして静けさ……かけがえのない「山口の財産」をみんなで守ってゆかなければなりません。

市の新しい用途地域が決定され、八月三日から施行されました。

用途地域の改訂は、豊かな緑の中の住みよい生活環境を守ってゆくため、急激に都市化する中でその実情に合うようにしたものです。その具体的な内容については、市報といっしょにお配りしました山口都市計画用途地域図をごらんください。

用途地域

県案の一部を変更

ことし三月に配布しました用途地域の県案は、公聴会等の意見を参考にして、その一部を変更し、七月二十三日、山口県都市計画地方審議会にはかって別図（山口都市計画用途地域図）のように決定されました。おもな変更としては、大内上千坊、茅野地区の第一種住居専

用途地域が問田川まで拡大され、同長野地区の第二種住居専用地域が、仁保下郷に接する地区まで拡大されました。

また、近隣商業地域のうち国道九号沿線の容積率が、これまでの二百から三百に引き上げられました。

- 注・用途地域——（八種類）
- 第一種住居専用地域：低層住宅地の環境を守る。
- 第二種住居専用地域：中高層住宅、店舗・事務所などを含

- 住居地域：小規模な工場や旅館などを含む。
- 近隣商業地域：住環境を守りながらの商業地区。
- 商業地域：商業の中心。
- 準工業地域：住宅と工場が混在。
- 工業地区：主として工場の利便をはかる。
- 工業専用地域：どんな工場でも建てられる。

特別用途地区

公害防止等に配慮

- 特別業務地区（別図・斜線部分）：準工業地域のうち、大内長野、吉敷下東の一部。
 - 特別工業地区（〃）：工業専用地域の小鱈面貌（めんぼう）、大歳三作地区。
- この地域は市条例により建築規制を受けます。これは、ばい煙や水質汚濁等の公害のない工業地帯とするためです。

準防火地区

近隣商業地域および商業地域の全域に適用されます。

公園

児童公園等八か所を整備

- 鴻の峰公園（一般公園）
- 上宇野字高嶺、約四・九畝
- 上窓路（児童公園）
- 宮野下字上河原、約〇・二五畝

留守家庭児童のための

9月から・児童文化センターで

「やまびこ学級」を開設

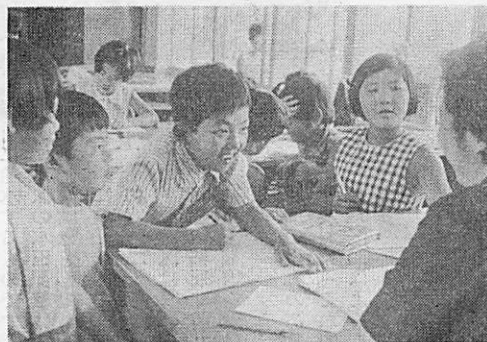

福祉センターで開設されている留守家庭児童のための「若草学級」

- 波佐公園（児童公園）
- 宮野下字波佐、約〇・三五畝
- 下窓路（〃）
- 宮野下字薬住、約〇・三九畝
- 長野（〃）
- 大内長野字荒神、約〇・三五畝
- 陶中央（〃）
- 陶字東山、約〇・三〇畝

- 赤坂（〃）
 - 嘉川字沖田東約〇・一五畝
 - 富田原（〃）
 - 富田原町、約〇・二二畝
- 以上、児童公園を中心に八カ所の計画決定し、順次整備してゆきます。

九月から、児童文化センター（湯田温泉五丁目）に、留守家庭児童のための「やまびこ学級」を開設することになりました。

この学級は、下校後の留守家庭の児童を、両親などにかわって、安全な環境の中で、健全な遊びや生活指導をしてゆくもので、すでに、福祉センター（下

窓路）隣保館（三和町）に

開設されています。

対象の児童は、両親が共働きの家庭、または母子・父子家庭の児童で下校後子ども世話をする人のいない、小学校一年から三年までの児童四十五人を予定しています。

午後五時まで室内や前庭で担当者が遊びや生活指導に当たります。育成料は七百五十円（月額）です。

新装なった市民球場

■収容人員九千五百人

野球などの公式戦にも十分活用できる「一流地方球場」にと
今春二月から改装工事を急いでいた、中園町の市民球場がこのほど完成しました。

新装なった球場は、収容人員は九千五百人、グラウンド面積は一万三千平方メートル、両翼九十五メートル、中堅二百二十メートルで県内でもトップクラスの広さです。総工費五千六百万円。

■メインスタンドを一新
メインスタンドはコンクリート階段式(十段)となり、これまでの収容人員二百人だったものが千百人の収容となり、スタンド下には本部室、放送室、審判室、選手ロッカー室(シャワー付)、警備員室などが設けら

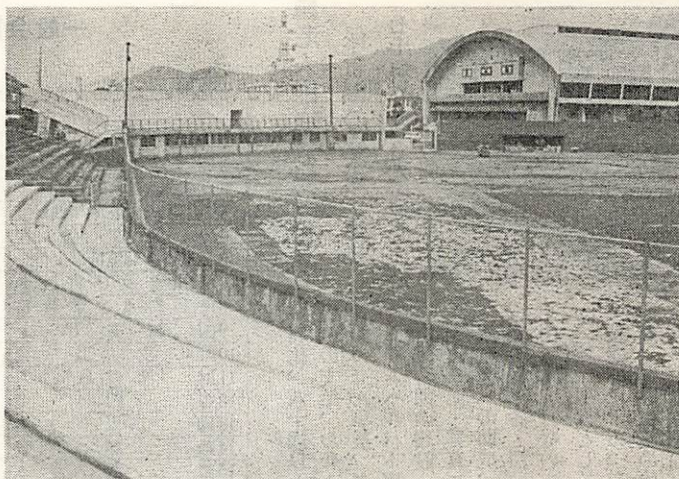

公式野球もできます

れました。バックネットは幅三十メートル、高さ十一メートルの吊式バックネット、鉄柱がないので良く見えるようになりました。
バックスクリーンはスコアボードが併設され得点板は回転式で「ストライク」「ボール」が電光で掲示されます。

■排水の良いグラウンド

グラウンドは、内野には水切りの良い黒土で舗装され、排水施設は栗石暗きよと網目パイプが埋められて雨が降っても半日もすれば乾いて使用できます。

外野には芝が全面に張られ、内野、外野のフェンスにはフールボールなどでの観客の事故防止のため高さ一・五メートルの安全ネットが張られています。

■安い使用料

球場の使用料は従来どおりで半日の野球の試合の場合、五百円前後の使用料です。(入場料を徴収する場合や職業野球などの場合は別途計算となります。)

「スポーツの秋」をひらく

「スポーツの秋」の幕をひらく、第十回市民体育大会が、九月二日(日)、県陸上競技場を主会場に開かれます。

競技種目は陸上、卓球、ソフトボール(男)、バレーボール(女)の、地域対抗四種目と、サッカースポーツ少年団によるサッカーの五種目。

地域対抗は、大内地区(大内、小鯖、仁保)、宮野地区、大殿地区、白石地区、湯田地区、鴻南地区(吉敷、大歳、平川)、川東地区(鑄銭司、陶、名田島

二島)、川西地区(嘉川、佐山)の八ブロック対抗です。

これまでに、炎暑のもと各地区予選で熱戦を展開してきました。選手ははりきっています。市民のかたの、たくさんの方の応援をお願いします。

●開会式 午前九時・県陸上競技場

●競技開始 午前十時

なお、雨天の場合は、バレーボールと卓球だけ実施し、その他は中止します。

風

八月下旬から九月にかけて台風シーズンです。台風は風と雨と高潮が重なるだけに十分な備えが必要です。台風が山口県より西(朝鮮半島)を通過するときは風台風、東(広島県方面)を通過するときは雨台風といわれます。

テレビやラジオの天気予報に十分注意してください。懐中電灯やロープ、ローソク等の準備、避難場所の確認(小・中学校や公民館等)をしておくとともに、屋根や塀などの補修をしておきましょう。

台

●件数 三九九件(四二二件)
●死亡 一〇人(一一人)
●重傷 四一人(三九人)
●軽傷 四八三人(五一六人)

七月末までの交通事故状況です。カッコ内は昨年同期。死者で一人減少のほか、重傷者を除いて昨年同期に比べて減っています。

なお死者十人のうち、子どもはゼロ老人は一人で、「子どもと老人の交通安全」では、それなりの成果がうかがえます。残暑きびしい中、気をひきしめて、事故防止に取り組みしましょう。

交通安全

土手や休耕田、空地や庭先きに二メートル以上に伸びたセイタカアワダチソウが、初秋の風になびいています。

九月の終りから十月にかけて、黄色い花をつけます。タンポポと同じように冠毛をつけた種子を飛ばして急速にひろまってゆきます。

この花粉はゼンソクの原因にもなるといわれますし、第一、この帰化植物は恐るべき繁殖力を持ち在来の美しい日本の草花を駆逐してゆきます。花の咲く前に刈り取り、刈り株は堀り起して焼却しましょう。

悪の花

八月下旬から九月にかけて台風シーズンです。台風は風と雨と高潮が重なるだけに十分な備えが必要です。台風が山口県より西(朝鮮半島)を通過するときは風台風、東(広島県方面)を通過するときは雨台風といわれます。

53億9,369万円 一般会計歳出 決算見込み

昭和47年度財政報告

昭和四十七年度の各会計は五月末日で閉鎖いたしました。

このうち一般会計の決算見込みは、歳入予算に対する収入率九七・六、歳出予算に対する執行率九五・九で、差引き九千八百八十九万五千円の繰り越しとなりました。

昭和四十七年度のおもな施策は次のとおりです。市の財政について、市民のみならずのご理解をいただき、いっそうのご協力をお願いします。



老人医療費無料化や
保育園の建設…福祉
七十歳以上の老人医療費の無

料化、八十歳以上のかたの敬老金の支給、お年よりへの就労のあっせん事業、老人健康診査やホームヘルパー事業のほか三の宮保育園の建設（国民年金特別融資事業・写真）私立湯田保育園整備への助成、児童手当の支給、身障者・精薄者家庭への奉仕活動を行ないました。

同和事業として、地区の環境整備をすすめ、道路、上水道施設、不良住宅の除去、鶏肉処理場、児童遊園地の整備をはかりました。

このほか、生活保護、社会福祉など福祉活動の推進に努めました。



稲作転換の推進、中
小企業対策…
産業・経済
振興山村特別開発事業として

稲作転換のイチゴの後作として、コサックメロンの栽培が普及しました。吉敷地区で。

一般会計款別決算見込額

(歳入)

| 款 | 予算額 A | 決算見込額 B | 差引増減 B-A | Bの構成比 |
|--------------------|-----------|-----------|----------|-------|
| 1市 税 | 1,670,478 | 1,692,072 | 21,594 | 30.8 |
| 2地方譲与税 | 21,000 | 29,870 | 8,870 | 0.6 |
| 3自動車取得税交付金 | 50,000 | 60,832 | 10,832 | 1.1 |
| 4国有提供施設等所在市町村助成交付金 | 1,000 | 1,366 | 366 | 0.0 |
| 5地方交付税 | 942,100 | 944,150 | 2,050 | 17.2 |
| 6交通安全対策特別交付金 | 10,326 | 10,326 | 0 | 0.2 |
| 7分担金及び負担金 | 38,686 | 39,984 | 1,298 | 0.7 |
| 8使用料及び手数料 | 59,830 | 61,257 | 1,427 | 1.1 |
| 9国庫支出金 | 1,015,129 | 1,000,399 | △14,730 | 18.2 |
| 10県支出金 | 409,198 | 360,798 | △48,400 | 6.6 |
| 11財産収入 | 347,959 | 303,695 | △44,264 | 5.5 |
| 12寄附金 | 18,845 | 23,960 | 5,115 | 0.4 |
| 13繰入金 | 25,485 | 20,573 | △4,912 | 0.4 |
| 14繰越金 | 76,702 | 76,702 | 0 | 1.4 |
| 15諸収入 | 253,830 | 226,802 | △27,028 | 4.1 |
| 16市債 | 685,300 | 639,800 | △45,500 | 11.7 |
| 歳入合計 | 5,625,868 | 5,492,586 | △133,282 | 100 |

(歳出)

| 款 | 予算額 A | 決算見込額 B | 不用額 A-B | Bの構成比 |
|---------|-----------|-----------|---------|-------|
| 1議会費 | 65,640 | 64,626 | 1,014 | 1.2 |
| 2総務費 | 1,037,926 | 1,027,287 | 10,639 | 19.1 |
| 3民生費 | 1,108,986 | 1,075,448 | 33,538 | 19.9 |
| 4衛生費 | 208,590 | 185,657 | 22,933 | 3.4 |
| 5労働費 | 50,237 | 49,181 | 1,056 | 0.9 |
| 6農林水産業費 | 281,072 | 258,877 | 22,195 | 4.8 |
| 7商工費 | 123,043 | 122,418 | 625 | 2.3 |
| 8土木費 | 747,870 | 707,325 | 40,545 | 13.1 |
| 9消防費 | 159,500 | 154,005 | 5,495 | 2.9 |
| 10教育費 | 879,100 | 868,291 | 10,809 | 16.1 |
| 11災害復旧費 | 654,640 | 583,873 | 70,767 | 10.8 |
| 12公債費 | 263,849 | 253,634 | 10,215 | 4.7 |
| 13諸支出金 | 43,069 | 43,069 | 0 | 0.8 |
| 14予備費 | 2,346 | 2,346 | 0 | 0.0 |
| 歳出合計 | 5,625,868 | 5,393,691 | 232,177 | 100 |

小鯖地区の農道整備、仁保地区に生活改善センター建設用地の取得をはかることも、吉敷地蔵峠林道の開発、山林の植栽や保育などのほか、山口漁港の局部改良、廃車を利用した魚礁の設置を行ないました。

また、稲作転換にともなう園芸、畜産の振興、中小企業振興策として夏場、年末資金の貸付の増額など金融措置を講じました。

観光対策では、観光宣伝隊の強化をはかったほか、観光案内板の設置、観光センター建設助成、権現山の整備、香山公園に便所の設置など行ないました。

市民球場を整備：
都市計画事業

石観音伊勢橋線の用地買収、朝倉都市下水路等の下水路、下水工場の整備をはかることも、厚生年金還元融資事業として市民球場の整備を行ないました。

(三ページ記事参照)

また、公共下水道建設のための基礎調査も行ないました。

郷土で楽しく働こう

Uターン・コーナーを設置
19日まで、山口職安

いま、県では「郷土で楽しく働こう」運動をすすめています。

来年三月の新規学校卒業業者や、Uターン者の県内就職を



すすめようというものです。

とくに八月十九日まで、山口職安の窓口「Uターン・コーナー」を設けて、県外就職先から帰ってくる若者などを対象とした就職相談を行ないます。

盆の里帰りの機会に、県内に就職しようと思われかたなど山口公共職業安定所（電・二一〇〇四三）にご相談ください。

特別会計決算見込額

(単位 千円)

| 会計別 | 予算額A | 歳入 | | 歳出 | | 歳入歳出 差引額 B-C |
|--------------|---------|------------|-------------|------------|------------|--------------------|
| | | 決算見込額 B | 差引増減 B-A | 決算見込額 C | 不用額 A-C | |
| 仁保特別林野 | 42,671 | 42,367 | △304 | 40,635 | 2,036 | 1,732 |
| 小鱈 | 6,078 | 6,567 | 489 | 5,423 | 655 | 1,144 |
| 大内 | 2,866 | 2,933 | 67 | 1,665 | 1,201 | 1,268 |
| 大吉 | 10,785 | 10,783 | △2 | 10,454 | 331 | 329 |
| 平川 | 3,333 | 3,466 | 133 | 2,169 | 1,164 | 1,297 |
| 大歳 | 116 | 115 | △1 | 27 | 89 | 88 |
| 陶 | 1,150 | 1,244 | 94 | 1,075 | 75 | 169 |
| 鑄銭司 | 3,890 | 4,523 | 633 | 3,709 | 181 | 814 |
| 名田島 | 50 | 124 | 74 | 10 | 40 | 114 |
| 秋穂二島 | 469 | 415 | △54 | 409 | 60 | 6 |
| 嘉川 | 5,580 | 6,136 | 556 | 5,355 | 225 | 781 |
| 佐山 | 100,210 | 100,210 | 0 | 100,136 | 74 | 74 |
| と畜場 | 8,322 | 8,161 | △161 | 8,161 | 161 | 0 |
| 陶丸尾簡易水道 | 958 | 1,483 | 525 | 932 | 26 | 551 |
| 川西 | 22,606 | 20,875 | △1,731 | 20,077 | 2,529 | 798 |
| 国民健康保険 | 778,873 | 820,719 | 41,846 | 765,147 | 13,726 | 55,572 |
| 同和地区住宅改修資金貸付 | 22,740 | 22,862 | 122 | 22,649 | 91 | 213 |
| 同和福祉援護資金貸付 | 44,425 | 44,300 | △125 | 44,300 | 125 | 0 |

道路・橋りょう関係では、下
市橋、下江良橋の改良のほか、

統廃合：土木事業

道路整備、バス停の



幹線から庭先まで……市道舗装に力を入れています。

道路の改良舗装、失対事業による砂利道の舗装、同和事業による陶三号線等道路改良、また山陽新幹線の建設にともなう工事用道路の新設等の受託事業を行ないました。

市債現在高

(単位 千円)

| 区分 | 普通債 | 災害債 | 計 |
|----------|-----------|---------|-----------|
| 一般会計債 | 1,697,317 | 223,375 | 1,920,692 |
| 土木 | 292,384 | 187,824 | 480,208 |
| 農林水産業 | 76,248 | 26,351 | 102,599 |
| 教育 | 441,340 | — | 441,340 |
| 住宅 | 138,999 | — | 138,999 |
| 衛生 | 63,096 | — | 63,096 |
| その他 | 618,229 | 9,200 | 627,429 |
| 減税ほてん | 67,021 | — | 67,021 |
| 特別会計債 | 71,805 | — | 71,805 |
| と畜場 | 4,000 | — | 4,000 |
| 川西簡水 | 29,680 | — | 29,680 |
| 同和住宅改修 | 32,425 | — | 32,425 |
| 同和福祉援護資金 | 5,700 | — | 5,700 |
| 合計 | 1,769,122 | 223,375 | 1,992,497 |

また、正科となった中学校クラブ活動の備品の整備、公民館、児童文化センター、市民会館等の充実をはかりました。

二島中学校舎など建設

教育施設

交通安全対策として、大殿小、白石校区のスクールゾーンの設定のほか、九号線早間田、湯田(市営バス車庫前)バス停の統廃合をすすめました。



改築された二島中学校

文化財関係では史跡周防鑄銭司鑄銭所跡地の取得造成等を行ないました。

市有財産現在高

| 区分 | 現在高 |
|---------|-------------------------|
| 土地 | 1,034,648m ² |
| 建物 | 162,770m ² |
| 山林 | 6,858ha |
| 立木 | 138,067m ³ |
| 有価証券 | 1,995千円 |
| 出資による権利 | 24,294千円 |
| 債権 | 224,005千円 |
| 基金 | 329,536千円 |
| 現金 | 11,043m ² |

公営住宅建設では、宮野(北恋路)二十二戸、陶(笹尾)六戸、三和町六戸を建設のほか、改良住宅として三和町に八戸を建設しました。

公営住宅四十二戸を建設

はしご車を購入

消防

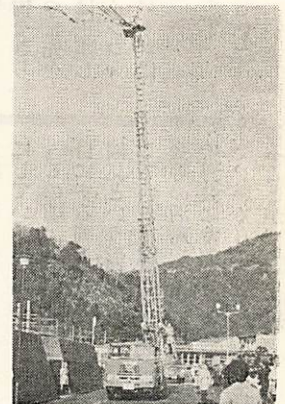

毎月五日・十五日・二十五日は、県税事務所と県税についてよろしく相談に応じます。当日が休日の場合は、翌日に繰りのべます。お気軽にご利用ください。

毎月五日は 県税相談日

戦争を知らない子どもたちへ、戦争を盆休みや、家庭の日(十九日)に、子どもたちといっしょに次のようなことについて話し合ってみましょう。
昭和二十年八月十五日のこと
戦争のころの苦しみ
原爆のこと
わが家の祖先のこと

こちう市役所

八月十六日
「活躍する特別交通指導員」・出演は指導員の小田峻見さんほか八名
八月三十日
「農振法について」
出演は萩野幸次郎市農務課長
放送は午前七時十分と十一時三十分から。テレビ山口放送から

給水装置工事の 申し込みは早目に

最近、家庭給水装置にたくさん使用されているビニール管類の入手が困難となってきました。新設、増設、移設等の水道工事のときは、工期や完成予定など事前によく相談し、また、申し込みは早目にしてください。国、県、市の管理する道路等

への埋設については許可を必要とし、その手続きに相当の期日を要しますので、これも早目に申し込みください。

■県民体育のつどい大会

8月25日・県体育館

山口国体十周年記念体力づくり運動推進として、八月二十五日十七時から県体育館で開催。ちようちん踊り等のほか監物永三、塚原光男氏らのオリンピックク体操選手の模範演技も行なわれます。

その中年紳士？はゴルフのクラブをかついでいました。お供は鎖のついていない大きなコリー犬。ついて来るのがじまになつたのでしよう。紳士は帰ることを要求しました。この「ワン君」はよくできていて素直に帰ってゆきました。しかし、困りますね。大きな犬が「犬だけ」でソノソ道を歩いてくれています。

犬と紳士？とゴルフ

それにしても不思議なくらいです。あれほど「犬」の問題がやかましくいわれ、山口県飼犬条例も制定されているいま、県庁のすぐ近くで、大きな犬を平気で放す！。その上、この紳士？どこへゴルフに行くのでしょうか。これも「香山園ゴルフ」では？と悪く思ってしまうのも、「犬」に関して失格だからです。

ひとまち 暮らし

子ども「みんな“多くの人”のうち

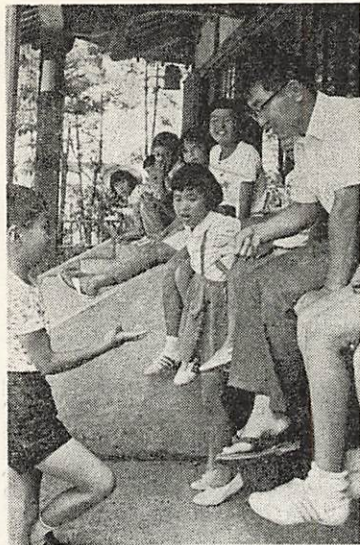

亀山靖爾さん
(鑄銭司・今宿)

楽しい子ども会

降るようなセミ時雨と、子どもたちの歓声。若い和尚(おしよ)さんのニコニコ顔が歓声の中にゆれる。

鑄銭司・今宿部落の誓安寺。和尚さん(「住職」さんというより、「和尚さん」の方がピッタリくる)の亀山靖爾さん(「日曜学校と早起き会を始めてか

ら八年になる。日曜学校は童話とゲームが中心。早起き会はなわとび、腹筋体操、書きとりといったもの。早起き会は日曜日を除く一年中。集まる子どもは今宿と南部落の子ども二十数人。一年中楽しい子ども会が開かれていと思えばいい。

広場を開放

「寺院の開放」がモットー。

「多くの人に接したい。小さな子ども一人一人が、みんな「多くの人」のうちです。広場を開放し遊びを通して、融和してゆくのです」

亀山さんは、鑄銭司地区子ども会育成連絡協議会の会長さんでもある。もともと実践的なリーダーとしての会長さん。「何を教えようという気はありません

ん。ゲーム一つでも、お互いに助け合わなければならぬようなゲームを通して、社会性を養ってゆけばいいのです」。

赤ちゃんの目……いちばん好き

最近の子ども——「明るい。自分でできたことはよくやる。ただ、子ども会を団体としてみる場合、学年差による秩序がなくなった。以前は班長を掌握しておけばよかったがいまは一人一人バラバラの感じ」

「愛情欠損児がふえた。出勤きの増加と関係があるでしょう。こうした子には手を握るとか、静かに話すといひ」

子どもたちは、はき物をきちんと揃える。それも、つま先を外に向けて。おはなしは正座して聞く。スキヤキ、サインジャンケン：子どもたちはゲームに興じ、境内が生きづく。

「いちばん好きなもの——「赤ちゃんの目。美しい」

同和問題 を 考える

「どうしよう。私の娘A君と交際してるの。」

「いいじゃない。そろそろお年頃ですよネ。」

「うんそれがねエ、A君あそこの人でしょう。もし面倒な事がおこるとネ。」

「……。」

さて、次の言葉が出ないようである。男性百人おれば女性も百人はいる。その中でよりを選ぶなくとも……と云うのが最終的解答であったようだが、はたして当人同志納得できるだろうか。

さわやかな夜明けを

野稲 房代・湯田温泉6丁目・主婦



しかし、この問題が意外にも根深く曲った形で、世間浸透しているという事実を知り、問題のむつかしさ、こわさを痛感させられた。ただ単に、親から、世間から十分な意味もわからぬまま、ばくぜんとした形のものとして教えこまれ、無意識のうちに差別し、敬遠してきたことが、いかに相手を傷つけているかというこすら考えようとしな

い人間社会を築き、同じ人間でありながら、その生まれによって差別し、差別されなければならぬという事実を作りあげてきたことは、全く愚かなことです。あすのさわやかな夜明けを迎えるためにも、正しい知識を身につけ、勇気と決断力をもってこの問題に取組み、一日も早い解決を求めたいと思う。

親や世間を意識することなく青春を健やかにエンジョイしている若い二人のためにも。彼らがおとなになった時、彼らがまた彼らの子どもがこのような問題で、ふたたび悩み苦しむことのないために——。

同和問題についての意見、市教育委員会社会教育課へお寄せください。



生産現場で勉強

市の消費生活モニターと生活学校生五十人は、七月十八日と十九日にかけて、経済連山口加工場など四工場を見学して、生産過程や流通機構を実際に確かめました。



▲ 海をきれいに きれいな海にひと、山口漁協婦人部のみなさんが、8月4日、美濃が浜の大掃除をしました。海岸に打ち寄せられた洗剤のポリ容器やビニール袋が多く、全員汗だくでゴミの山と取り組みました。



▼ ぼくも泳げるぞ！ カナヅチ返上だ……市水泳連盟では、夏休みに泳げない小学生に泳ぎを覚えてもらおうと、湯田小プールで水泳講習会を開きました。小学生90人が参加。



夏・海、泳ぐ、安全、勉強



▲ 手を上げて——発車オーライ 発車の合図は手を上げて……宮野地区で60人が集まって「交通安全教室」が開かれました。山口署員から交通法規の手ほどきを受けたあと、自転車の正しい乗り方など暑さにもめげず熱心に勉強。



▶ カシコミ、カシコミ……交通安全を祈願

見通しのよいのにたび重なる交通事故——もうご免だ……仁保地区、野上、仁保市部路では神主さんと呼んで「交通安全祈願祭」。神主さんのおほらいに総出の部落民も神妙な表情でした。末長く安全に……カシコミ、カシコミ……。なお、篤志家の寄付で「交通安全祈願の碑」が建てられました。

悲しい披露宴

ふた親はりっぱにそろって
いるというのに
父と母の席は、空っぽ
親せき、兄弟、だあれも来
てやしない、一人もいない
このことに触れはしなかつ
たが、並んだみんなが知っ
ていた、その空っぽの席の
意味を
(丸岡忠雄氏の
「結婚式」から)

昨年の八月のある日、市内のある会場で一組の結婚披露宴が行なわれました。披露宴というものは華やかであたたかみがあり、活気に満ちているものです。しかし、この披露宴はちがっていました。花嫁が「ひとりぼっち」

「ひとりぼっち」の花嫁

それでも差別は生きている(3)



だめでした。もう一人男の子がいます。この子は同和問題の何であるかを知っていません。なんにも言いませんが、兄二人の結婚式を見て何と思っているのか、さめてこの子のときはみんなから祝ってもらいたい。この願い、この思いを私たちが抱いてはならないことでしょうか——

この問いかけを「他人ごと」として逃げることは、同時に「親せきにあわす顔がない」という父親の苦悩はわかるとしても、「父親」としての責任なりの愛情を思えば「社会の人々」の思わくで、「逃げる」のではなく、不合理と闘える人であってほしいものです。

わが国の社会構造は、「一家」のひろがりを中心とした生活共同体で、封鎖性が強く、また、排他的であるといわれています。

このような地域社会の封建的なもの考え方が、死ぬほどの思いで苦しめている事実を、直視しなければなりません。

この事実をいま一度かみしめて、おたがいに何をなさなければならぬかを、それぞれの立場で考えてみましょう。

お分けします

山口市文化財地図 山口市の文化財の所在地を入れた5万分の1の地図。文化財探訪に最適の手引きです。300円。

山口の文化財散歩 山口市の文化財の写真と、その説明板を集録したもの。72ページ。200円。

いずれも希望者は市教育委員会社会教育課にあります。

会員募集

山口の文化財を守る会 文化財に親しみ、それを知り、守ってゆこうというかたの入会を歓迎します。

会費は年額 600円。

山口ユネスコ協会 ユネスコ精神にもとづいて、研修会や講演会など幅広い活動をしています。どなたでも入会できます。会費は年額で、賛助会員 3,000円、正会員 1,200円。

山口青年ユネスコクラブ ユネスコの青年部活動で、毎週金曜日午後6時30分から中央公民館で例会を開いています。入会金 200円、会費は月額 100円。

以上、いずれも市教育委員会社会教育課(中市町2~10)内に事務局があります。申し込みをどうぞ。

自衛官募集

Table with columns: 区分, 受付期間, 資格. Rows include 防衛大学, 航空学生, 看護学生, 自衛隊生徒, 一般自衛官.

くわしいことは、市民課、各出張所へ

おしらせ

八月は「道路を守る月間」です。みんなの財産である道路を正しく使用し、きれいな道路としてゆこうというものです。ダンブカーからの砂利のまき散らし、道路へのゴミのはき捨て、青空駐車、歩道への自乗車の放置、カーブミラーや、ガードレールなどへのいたずらや、あて逃げ—こうしたことのないように、道路を正しく使用し、美しく保ってゆきましょう。

道路はみんなの財産

み出して通行しています。

歩道を占領した自転車。歩行者が、車道に



除いて行ないます。

焼却炉の修理のため八月十七日から二十三日まで、焼却場を休業します。したがって盆休みを合わせて十五日から二十三日まで、持ち込みを禁止します。なお、収集は十五・十六日を

焼却場—八月十五

み禁止

二十三日・持ち込み禁止

お題は「朝」

49年歌会始め

昭和49年歌会始のお題は「朝」と定められました。(朝のほか、あした、朝明、ありあけ、しのめなどと用いてもよい)。詠進歌は一人一首を半紙に毛筆で自書。半紙を二つ折りにして右半面にお題と歌。左半面に住所、氏名、(本名、ふりがな)、生年月日、職業を明記。

9月1日から10月11日まで(11日の消印のあるものまで有効)に「100 東京都千代田区千代田1番1号宮内庁」とし、封筒に「詠進歌」と書き添えること。

講習会

16、映写機の取り扱い

習得しておく、学校や子ども会などの地域活動だけでなく事業所のPR映画の上映などにも便利です。

- 期日 8月22日, 23日
会場 中央公民館視聴覚室
申し込み 8月18日までに市教育委員会社会教育課へ
受講料 300円(テキスト代, ほか)
対象 教職員, 社会教育関係者, 職場の教育関係者などで18歳以上のかた。受講者は筆記用具, 印鑑, カミソリの刃を持参ください。

県母子福祉センター ふとんの綿の入れ方~8月29日, 障子・ふすまの張り方~9月6日, 料理~9月7日。いずれも10時から。

山口市「心の相談室」・毎月第3日曜日(10時~15時)と前日の土曜日(13時~15時), 学校ざらい, らんぼう何でも気軽に相談を...無料。

種痘, ジフテリア, 百日咳, 破傷風の予防注射

該当者

- 種痘<1期> 生後6か月から24か月の間に一回接種
<2期> 昭和49年度小学校入学予定のもの
ジフテリア, 百日咳, 破傷風混合注射
<1期> 生後3か月から6か月の間に3回注射
<2期> 一期終了後12か月から18か月の間に1回注射
ジフテリア単味
<3期> 昭和49年度小学校入学予定のもの
料金 無料

Table with columns: 場所, 種痘, 検痘, ジフテリア, 百日咳, 破傷風予防注射 (第1回, 第2回, 第3回), 時間. Rows list various locations like 市議会議場, 湯田何遠亭, etc.