

宿題したり 遊んだり……

「やまびこ学級」を開設

九月から、留守家庭児のための「やまびこ学級」が児童文化センター（湯田温泉五丁目）に開設されました。

子どもの世話をする人のいない、小学校一年から三年までの子どもたち。四十五人を予定していましたが、現在二十一人居ます。希望者は申し込みください。午後五時まで遊びや生活指導などを行

ないます。
現在、市内には福祉センター（下野小路・四十五人）と隣保館（三和町・四十人）に、すでに開設されています。

通称「カギツ子」といわれる留守家庭児童——ことし三月、県教育委員会がまとめた「子どもの生活状況調査」によると、県下の十三万一千八百三十五人の小学生のうち三八・七割に当たる五万九千九百七十七人の児童の母親が働きに出ており、そのうち七八・二割の三万九千八百五十一人が、「学校から帰ったときまだ母親が帰っていない」と答えています。

ところで「カギツ子」たちの「淋しさ」……を家庭ではどのような「形」で補なわれているのでしょうか……。

おもな内容

- 九月定例会市議会開く 2ページ
- これ、ナニ? 3
- 「みんなの広場」——健康で明るい家庭を 4
- 東・西・南・北 5
- 盛り上がったきた「花いっぱい運動」 6
- カメラロボ 7
- おしらせ 8

九月定例市議会開く

九月定例市議会は、去る九月二十二日開会され、十月五日までの十四日間の会期で開かれています。

一般会計の追加補正は六億七千六百五十余万円、予算総額は六十五億八千六百四十余万円となります。条例の主なものでは、職員給与に関する条例の一部改正や、山口市都市計画下水道事業受益者負担に関する条例などがあります。なお、兼行市長は議案の説明に先立ち、最近の市政の概況について次のように報告しました。(抜粋)

一般会計補正に六億七千六百万円

兼行市長、市政概況を報告

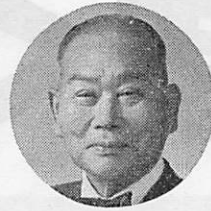

兼行市長

■干ばつ対策 七、八月にかけての降雨量が非常に少なく、とくに南部においてその対策が急がれ、八月十八日に干ばつ対策本部を設置、応急特別融資要綱を定めて事業の促進をはかってきました。九月に二回の慈雨に恵まれ、十四日に本部を解散しました。稲の作況は総体的に良好であります。

■内海魚の汚染問題 六月十八・十九・二十日の三日間にわたり、山口漁協、秋穂漁協など五漁協で買い上げた二十八魚種八十検体の分析の結果が八月二十七日・県PCB・水銀対策本部長から公表されました。その結果総水銀、PCB値は各魚種とも暫定基準の十分の一程度で食

品衛生上危険のないことがわかりました。

■都市計画 県決定の都市計画区域、都市計画用途地域、都市計画公園の変更等は八月三日付で県が告示、市決定の都市計画準防火地域、都市計画公園の変更、都市計画特別用途地区の決定も同日付で告示しました。

■公共下水道終末処理場の用地取得 去る七月末関係者のご協力で見送り見とおしがつき交渉中であります。

■撰津板紙 これの建設計画について、去る六月同社社長から本年八月着工の文書の受理を得

ました。その後設計段階で建築資材の急騰のため着工が若干遅れていますが、基本計画に変更なしとのことであります。

■市庁舎の移転 教育学部の払い下げについては、近日中に評価が行なわれ、年末までには払い下げ価格が決定の予定であります。この財源については公共用地先行取得債を起すこととなりますが、諸手続きの関係から市が取得できるのは来年の二月頃になる見込みです。四十九年度に改修を行ない移転する予定であります。現庁舎跡は山口郵便局から局舎用地にしたいとの

希望があり私としてもそれが適当であろうと考えています。

■「やまびこ学級」を開設 これまで湯田地区から強い要望がありました留守家庭児の保育のために九月の新学期から、児童文化センター内に「やまびこ学級」として開設しました。

■交通事業の再建計画 去る七月「地方公営事業の経営の健全化の促進に関する法律」が制定され、八月一日から施行されることになりました。これは公共交通事業への国、地方公共団体の財政援助の強化と交通環境の整備により経営を健全化してゆこうというもので、市としても目下具体的な事項について検討中であります。

■水道事業 今夏は全国的に水不足に悩ましました。市でも上水道の需要の最盛期には、いろいろ苦心もいたしました。が、市民各位の節水への協力もあって、あまりご迷惑をかけずに夏を乗り切ることができました。今後は上水道の安定供給を図るため、水源の開発にに一層の努力をして参りたいと思っております。

下水道受益者負担条例を上程

一般会計補正の主なものとは人事院勧告にもなう職員給与の改正に要する人件費、老人、身障、児童等福祉費、同和対策費等の民生費、じん芥処理関係費PCB・水銀汚染対策費、干害対策費、道路の新設改良および受託事業費、改良住宅建設費等

の追加。このほか市営住宅、出張所、公民館、生活改善センター、小学校等の建築費の値上げによる追加、老人憩の家、陶隣保健、中学校用地取得造成費の追加などが主なもの。人件費に二億六千九百八十余万円、民生費に一億二千六百余万円、

土木費に一億六千五百十万余円、教育費に五千九百八十余万円など。

このほか、国民健康保険特別会計補正など予算関係議案が十四件のほか、条例が、山口市都市計画下水道事業受益者負担に関する条例など五件、決算の認定など事件議決が四件の合計二十三議案。

「節水」ありがと うございませう

近年まれな異常気象により山口市も七月中旬から節水をお願いしてきましたが、おかげさまで制限給水や断水の危機を乗り越えることができました。ありがとうございます。今後さらに給水対策に努力を重ね、将来に備えたいと思います。山口市水道局

老人医療費が無料です

医者にかかり過ぎ——というご心配は、お年よりの医療費は無料です。

佐波山隧道が開通

国道二六二号山口—防府間の佐波山隧道(山口市小幡と防府市勝坂)の上り車線(防府市から山口市に向かう)延長六百呎、幅員八・五呎がこのほど完成、九月十八日正午から通行を開始しました。

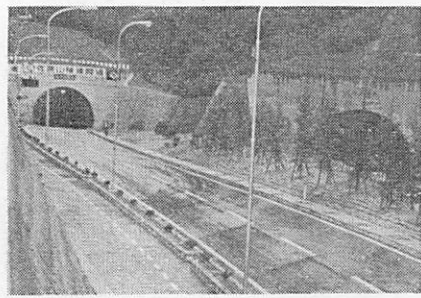

十一月十七日から二十一日まで市民会館で開きます。

日本画、洋画、彫刻、工芸、書道、写真、デザインの七部門で行ないます。ふるってご参加ください。

作品の搬入は十一月十三、十四日に同館展示ホールへ。問い合わせは市教育委員会社会教育課へ。

市美展・芸術の秋

あなたもいかが

無料です。しかし、無料といっても、これは保険診療の自己負担分(国保三割、社会保険の家族五割)を国と県、市町村が負担するもので、保険の負担がなくなったわけではありません。だから、お年よりの医者にかかるときは「老人医療費受給者証」と「保険証」の両方が必要なのです。保険証をお忘れにならないようご注意ください。

また、むやみに医者にかかったりすれば、それだけ保険制度に負担がかかりますし、薬の飲み過ぎは決して健康によくありません。

佐波山隧道拡幅改良は、まず四十六年度に下り車線が完成しており、これで、上・下線分離の各二車線の隧道となりました。

写真 左側が上り車線、右側が下り車線

これ、ナニ??

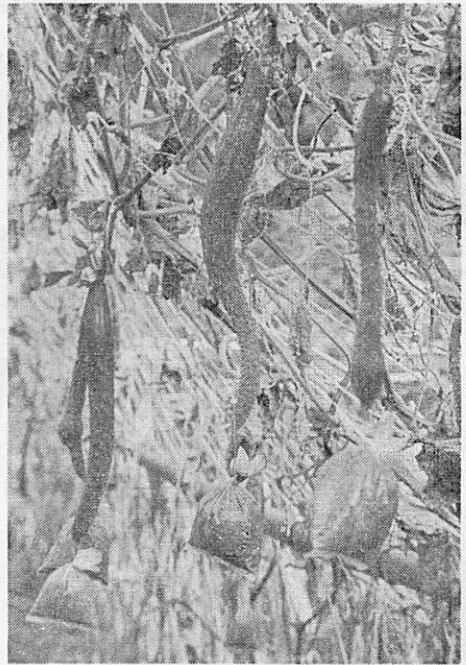

この頃出回っている「抑制キュウリ」は、もともと「曲がりたがる」品質なのです。それに、一本一本砂袋をつけて、無理に引っぱるんです。主婦のかた、この意味分かりますか?。(仁保・上郷地区で)

キュウリに「背伸び器」ナゼ?

店頭には真つすぐなものや、曲がったものといろいろなキュウリが並んでいます。一本が五十円から二十円と値段もかなりの差があります。しかし、このキュウリ、意外なところで消費者自身が高いものを買う原因をつくっているようです。

「商店のおくさんのはなし」や仁保上郷地区で、秋口にとれる四葉種の抑制キュウリを栽培しています。四葉種キュウリは、細くて長い。だから曲がりやすい。しかし曲がれば市場価値はゼロ。生産者のはなし「いかにして真つ直ぐなものを作るか」ということで、「仁

保キュウリ」生産グループの松本さん達が考え出したのが写真のような「背伸び器」?。ビニール袋に砂をつめたオモリを使って引っぱる。「キュウリが小指ほどの大きさになった時、先端に砂の入ったビニール袋を針金を通して下げるのです。この仕事は暑い夏の昼間でなければやれないんですが、消費者が「曲がったものはつまらん」というのでは、これも仕方ないことで、一円でも高く売りたいですから……」

「わざわざ曲がった物を買おうとは思いません。量もそんなにいらないうえに値段もあまり考えませんね。第一曲がったのは料理を作る時手間がかかりますよ」これも「金で解決」の世相の反映でしょうか。キュウリは「味より「見てくれ」が幅をきかす、見てくれだけで買う主婦と、見てくれを売る」生産者。なんだか大きな「ムダ」をしているのではないのでしょうか。

市職員募集

(初級職)

市では、次のように四十八年度初級職員採用資格試験を行ないます。

- ・事務職員 高校卒(来春卒業見込みを含む)で、昭和二十八年四月二日以降に生まれた男女。ただし、林業科、畜産科、機械科、電気科、建築科卒については昭和二十三年四月二日以降に生まれた男子。
 - ・技術職員 高校の土木科、農業土木科卒(来春卒業見込みを含む)で、昭和二十三年四月二日以降に生まれた男子。
 - ・消防職員 高校卒(来春卒業見込みを含む)で、昭和二十三年四月二日以降に生まれた男子。
 - ・タイピスト 高校卒(来春卒業見込みを含む)で、昭和二十八年四月二日以降に生まれた女子で和文タイプ技術所有者。
- 受験の手続き 受験申し込

中村さん 百万円を寄付



中村啓造さん

喜寿を迎えた感謝に「老人福祉に役立ててください」と中村啓造さん(七七・中央五丁目)が去る九月十一日、市に百万円を寄付されました。市ではこの百万円を基金にして老人福祉に役立てることにしています。

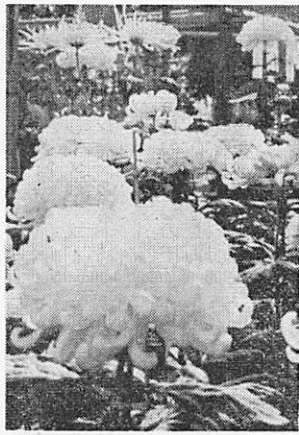

いつも菓子買い置く母の菊日和 平川野菊会 又野敏子

10月のこよみ

- ・「赤い羽根共同募金」始まる 1日
- ・「法の日」の週間 1日~7日
- ・里親デー 4日
- ・体育の日 10日
- ・目の愛護デー //
- ・読書週間 27日~11月9日

■豊作 部分的な干ばつもありましたが、台風も来ず豊作の見通しで、8月15日の山口統計情報事務所発表の作況指数は115(県平均)と上々です。

■食 10月は食生活改善普及月間でもあります。一般にカルシウム、ビタミンA、B1、B2の不足と貧血が多いのが最近の傾向。バランスのとれた食生活を心がけましょう。

■安全 行楽期の交通安全、農作業中の事故防止。農繁期の防犯を。

■祭り 豊栄神社(野田・1日) 今八幡宮(八幡馬場・5、6日)、山口大神宮例祭(外宮16日、内宮17日)。

俳句

秋風の中に行列検診車

白萩を吹く風白き夕べかな 名田島句会 山根うた

故郷に母残しおき秋の風 田中 茂

長が生きの秘訣のように祖母笑い 西村信一

宮野下 草場早止

柳V(敬老の日によせて)

- ・日 十月九日 午前十時
 - ・場 午後三時
 - ・所 山口市駅通り二丁目 山口地方裁判所内山 口県弁護士会事務室
- 弁護士会 無料法律相談

親子で体操、楽しいな



昨年の「市民スポーツデー」から

健康で明るい家庭を

スポーツ・レクリエーションの秋

食欲の秋。芸術の秋。読書の秋。そしてスポーツ・レクリエーションの秋。スポーツ・レクリエーションが、毎日の暮らしの中に習慣化されてこそ、健康で明るい家庭がつけられます。

「健康である」ということが、しあわせな生活を送るためのいちばんたいせつな条件です。そのためには、健康管理に十分注意するとともに、積極的に体力をつけてゆく心がけが必要です。体力づくりでたいせつなことは、各人の身体条件にあった適度な運動からだをきたえ、バランスのとれた栄養をとる——ということ。毎日の暮らしの中にスポーツや健康体操など

を習慣化してゆきましょう。十五日の全身運動——一日——スポーツと栄養の日常生活の習慣化として「一日十五分の全身運動」と「一日六群六日で六十種」といわれます。健康なからだをつくるためには、少なくとも一日十五分間の全身運動で汗をかき、人間の栄養に欠かせない六つの基礎食品を摂取するということです。

十五日間の全身運動——なわとび、かけ足、体操、キャッチボール、バドミントン、バット振り……家庭でできるものをとり入れてゆきましょう。三日坊主にならず、続けることで「一日六群——「緑黄野菜」、「その他の野菜・くだ物」肉・魚・卵・大豆」穀類・いも・砂糖」「乳類・小魚・海藻」「油類」子どもが好きなものだけ与える。主婦の出働きで食生活に心が込められない——こうした傾向がみられないでしょうか。

健康診断から

いま、各地区で三歳児 歳児検診が行なわれていますが、受診されたでしょうが。昨年、各地区で三歳児一千四百五十七人のうち診率九五五で、検診への関心はますますです。

このうち「正常なもの」が一千二百十人。「精神の発達に欠陥のあるもの」四十六人、「身体」の発達に欠陥のあるもの「百三十四人。「両方に欠陥のあるもの」四人という結果がでています。また、むし歯の多いのが問題で、一人平均四・四本のむし歯を持っていきます。まず歯みがきの習慣をつけましょう。



みんなの広場

東 西 南 北

本を読む

読書の秋です。テレビとマンガが中心のこの頃ですが、子どもどきに本を読む習慣をつけてやることはたいせつなことです。市児童文化センターが、ことしの「子ども読書の週間」に行なった読書感想文募集に三百十九点の応募がありました。次は特選になった白石小六年柴田浩子さんの「路傍の石」を

読んで——の抜粋です。私はいつも目の前にかべがあるときけて通っていた。しかし、このかべにぶつかってゆく吾一少年の勇氣、根気。この強さが私にはない。小さいとき、わがままに育つたためだ。「くじけても、立ちなおる信念、負けまいとするファイトを持って」という作者のさけびが本いっぱいこぼれあふれている。



私はいつも目の前にかべがあるときけて通っていた。しかし、このかべにぶつかってゆく吾一少年の勇氣、根気。この強さが私にはない。小さいとき、わがままに育つたためだ。「くじけても、立ちなおる信念、負けまいとするファイトを持って」という作者のさけびが本いっぱいこぼれあふれている。

陶習字同好会

いま、ちよつとした習字ブームといわれます。陶習字同好会（秋本美智子さん代表・十名）は、四十五年七月に発足。会員は三十歳から六十歳代までの家庭の主婦。農繁期を除いて月二回（第一、第三次曜日）の午前中、公民館で例会を開いています。

「上手、下手は第二です。みんなが集まって、こうして心静かに、筆を持ち、また世間話にも花が咲くひとときを持つことがうれしいのです。」



が待ち遠しいそがしい生活の中で、例会にゆくための時間の工面をすることが、また楽しいといわれています。墨の香が部屋いっぱいこぼれあふれています。



市民スポーツデー

10月10日・(体育の日) 県陸上競技場ほか

行 事 名	場 所	時 間	対 象 者	内 容
レクリエーション フォークダンス 民 踊	県陸上競技場	9:30~14:00	参加者全員	レクリエーション 民踊 フォークダンス
テビ子オリエン テリング(テビ ッ子宝さがし)	県陸上競技場 周辺	10:00~13:30	一般親子(幼 児・小学生)	宝さがし
親子体操	県陸上競技場	10:00~14:00	一般親子自由	楽しい親子体操 リズム運動
なわとび大会	"	10:00~ "	一般市民 希望者	なわとび・なわ持参 幼児・児童生徒・一般
婦人・老壮年 レクリエーション	"	10:00~ "	"	レクリエーション ゲーム
カメラ教室	県陸上競技場 会議室	8:30~16:00	"	初心者カメラ技術 指導 スポーツ写 真指導
サイクリング	市民会館出発 市内コース	8:00~13:00	"	市民会館~市内~ 競技場 ゲーム
ドリル演奏	県陸上競技場	10:00~12:00	参加者全員	県警ブラスバンド ドリル演奏
ブラスバンド	"	11:30~12:30	"	山高ブラスバンド
健康相談	県陸上競技場 医務室	10:00~12:30	一般市民 希望者	血圧相談 内科検 診 健康相談
栄養コーナー	県陸上競技場 食堂	10:00~12:30	"	体力づくりの調理 実習実演
体力テスト スポーツテスト	県陸上競技場	10:00~15:00	"	小学生5年~青年 スポーツテスト 一般壮年体力テスト
バドミントン	県体育館	10:00~16:00	"	初心者指導 親子夫婦大会 (ラケット持参)
卓 球	中央高校 体育館	10:00~16:00	"	初心者指導 ゲーム (ラケット持参)
軟式庭球	県庭球コート	10:00~16:00	"	基礎技術指導 試合 (ラケット持参)
硬式庭球	"	10:00~16:00	"	" 試合 (ラケット持参)
バレーボール	県バレー コート	13:00~16:00	青年団体	団体対抗試合
ソフトボール	運動広場	10:00~16:00	一般市民	ソフトボール祭り 各チーム対抗試合
柔 道	県陸上競技場	10:00~13:00	柔道スポーツ 少年団	基礎練習 試合
剣 道	"	10:00~13:00	剣道スポーツ 少年団	基礎練習 試合
サ ッ カ ー	球技場、鴻南中、 補助競技場	10:00~16:00	サッカースポ ーツ少年団	各団対抗試合

小・中学生 四十八年度 の小中学生の保健調査で目立つことは、胸囲の男子六年を例にとると平均六七・六センチで、四十五年の六七・七センチに比べて低下しており、四十五年に比べて、十七校中十校が劣っていることです。モヤシツ子の傾向が目立ちます。

老人 老人健康調査が十月十五日から二十日まで希望する病院で行なわれませんが、昨年の受診者三千四百九十一人うち全結核二十六人、悪性新生物三人、糖尿病八十四人、脳血管疾患五十七人、神経痛等

習慣化の一例



二百三十三人、心疾患三百六十一人、高血圧九百八十人、胃腸炎百二十四人などがおもなものです。

竹踏み とくに二島地区、それもお年よりにさかんです。牛乳ビン大の竹を二つに割ったものを踏むという簡単なものです。足腰の強化だけでなく、内臓の強化にも効果があるというので、寝たきりのお年よりが歩けるようになったということです。一日五百回程度から。

わたしの健康法

毎日全身くまなくゴシゴシ。これもタオルでなくシュロ皮で編んだなわで——嘉川原条の田中庄一さん(80)。シュロつなまさつを始めて病氣知らずの

四十年。「二十歳の頃のわたしは身体が弱く病氣ばかりして、自分でも三十まで生きられるだろうかと思っていました。どうかして「ママ」な身体に始めたのが皮フを鍛えることだった。始めは乾布まさつをしていたが物足りなくなり、シュロの皮で編んだツナでゴシゴシと全身をこする。これを始めてからはめしはうまいし、少々飲んでもびくともしません。仕事(大工)も楽しくてね、今でも若い者に負けやせん。」とても六十六歳とは思えない元気な田中さんです。

東西南北

足もととは良く見えないだろうし、見ていてハラハラします。おんぶした方が楽だと思うのですが……。それともカッコ悪いと思われるのですかねー。

母の背中のぬくもり...



松崎ミツ子さん
母子保健推進員
(鑄銭司, 今宿)

「スキんシップ」と思いますが、見ていてもほほえましい。この子どもが大きくなって母親の背中のぬくもりを思いおこす時、非行ということはないですよ。

乳児検診のお手伝いに行きますが、最近のおかあさんは、赤ちゃんをおんぶして来られるかたが少ないですね。たいていのかたが片手に赤ちゃん、片手におしめなど入れたハンドバックを持って——

保健婦さんがよく肌と肌のふれあい「スキんシップ」を強調されます。大きなおかあさんの背中のぬくもりの中で無心に眠る赤ちゃんや、おかあさんが首を曲げて背中の子どもに話しかける——これが

さくらの木の毛虫退治

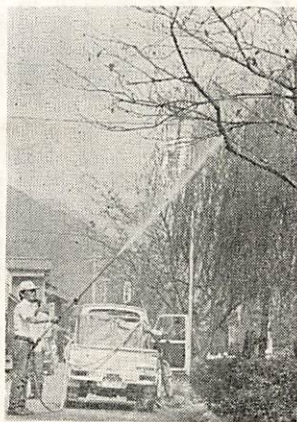

清流・ホテル・さくら——山口らしきその後河原通り——春は花のトンネルとなるさくら並木の葉をドンドン食い荒す毛虫が大発生。

道路は毛虫のフンで赤くなるほどで「このままでは枯れてしまう」と、地元町内が協力して毛虫退治をしました。さくらの木は高いので並みの散布器ではやれないとあって山林用の散布器を防府から借りての大作戦。ついに毛虫もダウン——。

盛り上がってきた

秋の花だんコンクールを実施

“花いっぱい運動”

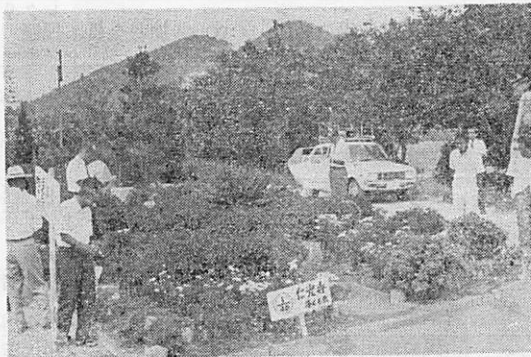

ことしの審査は特別に熱が入りました

市の秋の花だんコンクールの審査が、去る九月十七日に行なわれ、次のように優秀地区などが決まりました。

花いっぱい運動は、山口団体以後、二・三年を経てから、とくに運動の中心となる地域での花いっぱい運動は、二島地区以外は年々低調となっていました。ことしは、仁保、小幡、平川、嘉川地区などでも地区ぐるみで花いっぱいに取り組むなど、たいへん盛り上がりを見せて来ました。

コンクールへは合計三十六団体の参加がありました。

審査も、とくに地域団体による花いっぱい運動を重視して、新しく「地区の部」の賞を加えています。

特別児童扶養手当の支給制限が緩和されます。

十月一日から児童扶養手当・特別児童扶養手当の支給制限が緩和されます。

●児童扶養手当 (母子家庭で母子年金を受給していないものに対して支給) 障害福祉年金および老齢福祉年金と併

支給制限が緩和されます

給できます。

●障害福祉年金を受給され義務教育終了前の児童を扶養しているもの。

●老齢福祉年金を受給され、父母のいない義務教育終了前の児童を扶養しているもの。

●特別児童扶養手当 (障害者を扶養しているものに対して支給) 原則として公的年金と併給できます。

- 〈審査結果〉
- (1) 地区の部 ▲優秀賞▽秋穂二島地区、▲奨励賞▽仁保地区小幡地区、平川地区。
 - (2) 団体の部 ▲優秀賞▽二島地区

- (3) 学校の部 ▲優秀賞▽名田島小学校、大歳小学校。▲優良賞▽湯田小学校、佐山小学校、宮野幼稚園。▲努力賞▽宮野小学校、平川小学校、平川幼稚園、山大附属小学校、松光園。
- (4) 職域の部 ▲優良賞▽大歳駅 ▲努力賞▽老人ホーム福寿園

- 区子ども会・育成連絡協議会。
- ▲優良賞▽仁保婦人会、仁保丸山第七長寿会、仁保高松子ども会、小幡十一区子ども会、親子花だん、中河原親子花だん、吉敷大橋町子ども会、平井住宅子ども会、嘉川婦人会。
- ▲努力賞▽宮野中央子ども会、井開田東子子ども会、仁保深野第八長寿会、小幡一区子ども会、親子花だん、同六区子ども会、親子花だん、同八区子ども会、親子花だん、同向山子ども会、親子花だん、大内上千坊子ども会、同氷上子ども会、吉敷赤田老人クラブ、平川吉曾中原子ども会、平川平野子ども会、嘉川高根子ども会、西陶子ども会、鑄銭司和西子ども会。
- (3) 学校の部 ▲優秀賞▽名田島小学校、大歳小学校。▲優良賞▽湯田小学校、佐山小学校、宮野幼稚園。▲努力賞▽宮野小学校、平川小学校、平川幼稚園、山大附属小学校、松光園。
- (4) 職域の部 ▲優良賞▽大歳駅 ▲努力賞▽老人ホーム福寿園

「水曜学校生」を募集

何か社会のためにやってみよう、ボランティア活動してみたい—という人たちのために勉強していただく「水曜学校」を次のように開設します。歌やゲームを楽しみながらの楽しい勉強の場です。たくさんのご参加をおねがいます。

●期間 十月十七日～十一月二十八日の毎週水曜日午後五時三十分～八時三十分。

●場所 山口市福祉センター (市内下野小路)

●申し込み 十月十五日までに市福祉事務所内山口市社会福祉協議会へ。受講料は無料です。

飲食をしたり宿泊をしたら 公給領収証を受ければとりますよ

特別給付金(戦没者の妻等)の支給法改正

このほど戦没者等の妻に対する特別給付金支給法等の一部改正が行なわれました。給付金支給の請求期限は五十七年七月二十三日までです。該当者は市社会課、各出張所へ手続きをしてください。

●戦没者等の妻に対する特別給付金

- (1) 国債の最終償還を終えた戦没者等の妻に対しあらためて特別給付金(額面六十万円)を支給(このうち今年対象となるものは、前回特別給付金国債「い」号受給者)
- (2) 次に掲げる者に特別給付金(額面二十万円)を支給
 - ① 満州開拓青年義勇隊員について公務傷病の範囲の拡大等により遺族年金または遺族給与金の受給権をもつ戦没者等の妻。
 - ② 昭和三十八年四月一日以後に死亡した者の妻で公務扶助料、遺族年金等を受ける戦没者等の妻。

●戦没者の父母等に対する特別給付金

- (1) 国債の最終償還を終えた戦没者の父母等に特別給付金(額面三十万円)を支給(今年対象は、前回特別給付金「い」号受給者)
- (2) 次に掲げるものに特別給付金(十万円)を支給
 - 満州義勇隊員関係は「妻等」

郵便貯金で住みよい社会を

十月は「豊かなくらしと住みよい社会をつくる郵便貯金奨励運動」一周年です。郵便貯金は国の財政投融资の一環として運用され社会資本の充実に役立っています。

来山五百年記念 特別展「雪舟」

十月二十一日まで、山口博物館で開催中。国宝を含む約百点を展示。

- 観覧料の減免(次の方には観覧料が減免されます)。
- 1、生活保護受給者(現に生活保護を受けている旨のものを提示してください) — 無料
- 2、身体障害者手帳保持者とその介護人 — 半額
- 3、老人医療費受給者証保持者 — 半額

就学猶予(免除)者認定試験(中卒程度)

昭和四十九年三月三十一日までに満十五歳以上になるもので義務教育の猶予もしくは免除等を受けているものについて行なうもの。受験希望者は市教育委員会、または各出張所にご連絡ください。受験願書の受け付けは十月十三日まで。



▲長生きをしてください

9月10日、市内最高令者で満百歳を迎えた片岡ウメさん(小鯖, 宮の馬場)を市長が訪れ、洋ぶとんと、色紙を贈り長寿を祝いました。片岡さんは耳が遠いだけで天気の良い日には家のまわりの草引きをするほどの元気さです。

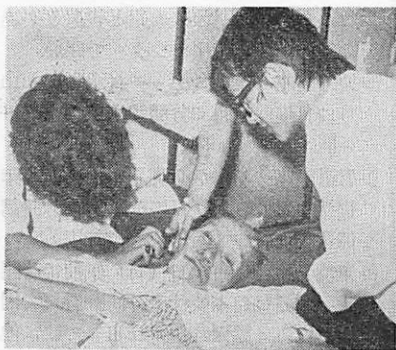

▲寝たきり老人の散髪奉仕

気持をサッパリしてもらおうと山口市理容組合青年部は寝たきり老人の無料散髪奉仕を始めました。毎月一回丸刈りやヒゲをそってお年寄りに喜ばれています。

▶ミニゴルフ場をプレゼント

山口ライオンズクラブでは秋徳町の老人ホーム「秋楽園」にミニゴルフ場を作り、器具一式を贈りました。芝を張った6ホールのゴルフ場にお年寄たちは大喜びでした。

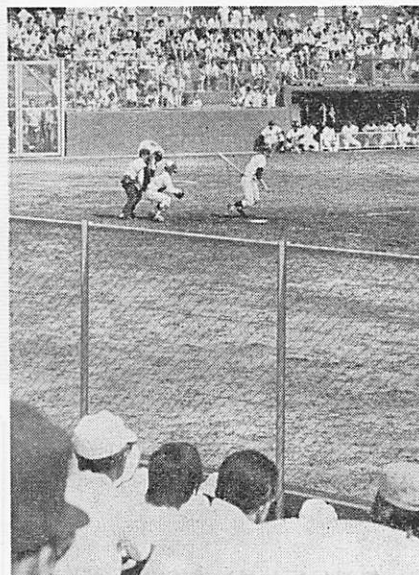

▲市民球場で招待野球

9月16日、改装なった山口市民球場で「高校招待野球試合」が行なわれました。久しぶりの高校野球とあって、4千人の観衆が詰めかけ、若さあふれるプレーを堪能しました。



▲なかなかむづかしい

お年よりとおかあさんの「安全な自転車の乗り方コンテスト」が9月18日、県体育館で開かれ、老人クラブの部が10チーム、母の会の部が11チームの選手が参加して腕を競い、老人クラブの部では宮野地区、母の会の部では大殿地区が優勝。

同和問題
を
考
慮
す

「差別されるのは、貧乏で服装や生活がだらしないからだ」と責任のすべてを同和地区にかぶせる考えかたがあります。

「小さい頃、車でどっかから帰る途中、母が『ここはふつうの所とはちがうんよ。じやから家もこまかくつんじよるじゃろ』と言った。また祖父は『あの人が悪いんじゃないよ。まわりの人が悪いんよ』と言った」。

これは市内小学校六年女子の感想文の一節です。誰も貧乏はいやで、できるだけあわせて安定した生活を送りたいと願う。惜しまないもので、でも、それがかなえられないとなったら、明るい未来が夢みられないことがわかったら、何をどうすればよいというのでしょうか。

江戸時代には、いやしめられたといっても、まだ手工業に独占権が与えられて経済的に有利な面がありました。明治になると日清戦争を足がかりとして、日本全体に軽工業を中心とする資本主義経済

のがれられない
貧しさのゆえに

差別の「いわれ」を見つめて (3)

が発展し、部落産業といわれるものは全面的に崩れていったのです。現代の中小企業の倒産と同じ道をたどったと考えてよいと思います。

同和地区の人々は、農村に任んでいても土地を与えられなかったがために、やむをえず農業以外の雑業につかなくてはならず、都市では「職場なき労働者」として、どんなひどい労働条件でも働らかねばならないというきびしい生活をよきなくさせられました。



同和地区住民は不当な差別によって、就職の機会均等が完全に保障されていないために近代産業から縮出され、いわゆる停滞的過剰人口(職場なき労働者)が同和地区に数多く滞留し、地区住民の生活はつねに不安定である」とのべ、同和問題の解消をはかる政策の中心課題の一つとして、同和地区の産業・職業問題、解決し、地区住民の社会的、文化的水準の向上を保障するための経済的基盤を確立することが必要であると明示しています。

私たちは、物事の表だけ見るのではなく、なぜそうなのかについて深く学んでいく姿勢が必要だ。

改正消防関係法令の説明会

- 日時 10月16日9時30分～16時
- 場所 山口県自治会館
- 受講者 防火管理者、建築、電気、水道関係者。テキスト代として350円。

防火管理者資格取得講習会

- 日時 10月25日、26日9時～17時。
- 場所 山口県自治会館
- 受講者 現在、防火管理者の不在対象物および法改正ともなる不在対象物。テキスト代950円。

※説明会、講習会とも10月10日までに消防本部予防課(☎一四七〇)へ申し込みください。

無料レントゲン検診(6歳以上)

地区	月日	時間	場所
大日(火)	10月10日	9.00～9.45	天花畑 岡村好治宅前
	10月16日	10.00～10.50	天花畑 県天花独身寮
	11.00～11.50	香山町 たつみや前	
	13.10～14.00	東滝 日赤山口支部	
	14.10～14.50	西滝 曲田昌雄宅前	
殿地(水)	15.00～15.50	上登小路 村田商店前	
	9.00～9.50	石観音 御堂前	
	10.00～10.50	上金古曾 西山宅前	
	11.00～11.50	下金古曾 ザビエル公園	
	13.10～14.00	八幡馬場 八幡宮前	
区日(木)	14.10～15.00	野田 県営アパート内	
	15.10～16.00	下登上 八坂神社前	
	9.00～9.50	下後河原 麻生武夫宅前	
	10.00～10.50	大殿大路 龍福寺前	
	11.00～11.50	下登中下 福祉センター	
白(火)	13.10～13.50	道祖町 末永天正堂前	
	14.00～14.50	太刀壳安富たばこ店前	
	15.00～15.50	古熊 大殿中学校前	
	9.00～9.50	中市 商工会議所前	
	10.00～10.50	東山1丁目 荒神様前	
石地(水)	11.00～11.50	米屋町 太陽堂旅館前	
	13.10～13.50	東山2丁目 東山保育園	
	14.00～14.50	駅通り 山口銀行横	
	15.00～15.50	惣太夫 国鉄アパート前	
	16.00～16.40	黄金町 元山口ガス入口	
区日(木)	9.00～9.50	道場門前 金竜館前	
	10.00～10.50	春日町 附属小学校前	
	11.00～11.50	白石3丁目 沢商店前	
	13.10～13.50	糸米1 ささや商店横	
	14.00～14.50	中央5 NHK裏	
区日(木)	15.00～15.50	中央4 水道局前	
	16.00～16.40	白石2 山高正門前	
	9.00～9.40	惣太夫 オフニット前	
	9.50～10.30	中央5丁目 中村車庫横	
	10.40～11.30	本町1 浩文社横 駐車場	
区日(木)	13.10～14.00	旭通り 元中央青果市場	
	14.10～15.00	本町2 職業安定所門内	
	15.10～16.00	中央2 市民会館横	

訂正 8月15日号市報、ツフテリヤ、百日咳、破傷風予防注射の吉敷地区第2回目が10月8日とありますが10月18日の誤りでした。

おしらせ

「赤い羽根共同募金」始まる

十月一日から「赤い羽根共同募金」が始まります。今年の山口市の目標額は四十四万九千六百円です。この募金は恵まれない子どもたちや、からだの不自由な人、生活に困っている人たちの越年資金などに活用されます。市民の善意を集めて、みんなが少しでも明るい生活が送れるよう、協力しましょう。

愛の羽根胸に受けて秋暑し

(写真は昨年の街頭募金から)



昭和48年(秋季)農作業標準賃金表

山口市農業委員会

表	作業種別		単位	賃金	附記
	稲刈り(男)	(女)			
作	〃	〃	日当	2,000	労働時間8時間
	〃	〃	〃	1,700	〃
	〃	(バインダー)	反当	4,700	縄代を含む
	〃	(コンバイン)	〃	8,000	〃
	〃	脱穀(機械併用)	白穀反当	1,500	ハーベスターによるものを除く
作	〃	もみすり(20俵未満)	1俵	130	事業者の実施するものを除く
	〃	〃(20俵以上)	〃	120	〃
その他	麦作耕うん機耕	〃	反当	4,500	〃
	畑作	〃	〃	4,000	〃
	一般農作業(男)	〃	日当	1,800	労働時間8時間
	〃(女)	〃	〃	1,500	〃

注 上記賃金は食糧費は含まれません。それぞれの地域における特殊事情、土地条件労働時間等によって適宜補正して下さい。

市民放送大学講座

- 科目 心理学
- 期間 10月～49年3月
- 対象 一般人
- 放送(利用番組) NHK教育テレビ「大学講座」(心理学)一10月1日から毎週月、水曜日午前6時30分～7時再放送 午後11時30分～12時。
- 開講 10月20日(土)13時30分
- 場所 中央公民館
- スクーリング 月1回程度土曜日午後
- 受講料 無料 ただし運営費200円ほかテキスト代は各自負担。
- 申し込み 10月13日までに中央公民館へ。

少年天文教室 対象は小学校4、5、6年生 10月20日(土)午後7時開講。10月16日までに児童文化センターへ申し込み込んでください。

おかあさんの勉強室 小学児童をもつおかあさんを対象に絵画と書道と染焼の講座を児童文化センターで開設。

絵画講座「風景スケッチ(水彩)」10月17日午前9時30分開講、毎週水曜日3回。会費300円。

書道講座「基本から実用書式まで一年賀状など」11月9日午前9時30分開講 毎週金曜日。3回。会費300円。

染焼講座=11月11日(日)午前10時開講。25日(日)本焼仕上げ。会費400円

申し込み 絵画は10月16日までに、他の講座も早めに児童文化センターへ。

スキー教室 中央公民館で10月から来年3月まで実施(隔週木曜日19時～21時)。開講は10月25日。初心者、中級者を対象。会費月300円。10月20日までに申し込みのこと。

スポーツ写真コンテスト スポーツ・レクリエーションなら題材自由。白黒、キャビネ以上四つ切まで。カラー、サービス版またはキャビネ。10月27日締切り。市教育委員会内市体育協会へ。くわしいことは同事務局へ。

文化講演会 10月23日、18時30分～19時40分、市民会館大ホール。講師は羽仁進氏(映画監督)。「私の放任主義」無料。

老人ホーム福寿園改築寄付金 ▷K氏(糸米1丁目)1万円(第7回目合計7万円)▷兼行恵雄氏(前町)2万円(第15回目、合計30万円)。

十月の休日当番医	外 科 系				内 科 系				診療時間 八・三〇〇～一七三〇
	日	病 院 名	住 所	電 話	病院名	住 所	電 話		
7	吉永外科	旭通り	2-3263	田原小児科	中央3丁目	2-3207			
10	鴻城病院	後河原	2-0166	城島小児科	熊野町	2-3235			
14	済生会山口病院	緑町	2-2430	田村内科	平井	2-6533			
21	坂本整形外科	円政寺	2-4091	清水医院	中央5丁目	2-0732			
28	山口赤十字病院	八幡馬場	2-0680	牧野医院	三の宮	2-0885			

農機具はよく整備し、慎重に扱いきがのないようにしましょう。

こちろ市役所

セイタカアワダチソウを撲滅しよう

出演 市衛生課長 中村 岐夫

放送 十月十一日(木) 午前七時十分、十一時三十分

テレビ山口(38、49 CH)から