

やまぐち 4月1日



自然美と史跡をたずねて

ふえてきた観光客

(香山公園で)

緑の自然と豊かな史跡をたずねて、昨年山口市を訪れた観光客は約百四十万人もありました。ことしもこれを上まわる観光客があつてほしいものです。

昨年三月の新幹線開通を機に、山口市においても新しい観光客の受入態勢づくりが進

められています。しかし、新しい施設をつくるときには、よく残った自然をたいせつに保存し、歴史を物語る史跡との調和をはかることが必要でしょう。

ことしも昨年にひきつづいて観光バスの運行が三月十日からはじまりました。昨年は

午前便の一回でしたが、ことしは観光客の増加をみこんで午後便を増発し、一日二回運行しています。毎日三十人平均の乗客があり、評判もたいへんよいようです。

観光客に対して第一のサービスは、市民の親切といわれましょう。「親切は心に残る旅みやげ」といわれるようにおたがいが親切をモットーとしたいものです。

市では、新年度から山口駅前、山口観光案内所を新設します。九・七二平方メートルの新築の建物に、職員が常駐し、市内の観光場所、交通機関、資料配布など、観光全般にわたって、サービスにあたります。これですべて山口駅に下りても、専門の観光案内所が無く不便だという旅行者の不満は解消できることでしよう。

山口市民憲章

- 一 自然をたいせつにし、美しい環境を守りましょう。
- 一 スポーツに親しみ、健康なからだをつくりましょう。
- 一 互いに助け合い、生活を豊かにしましょう。
- 一 きまわりを尊び、良い風習を育てましょう。
- 一 郷土を知り、文化財の愛護につとめましょう。

春の交通安全 健民運動

4月6日～15日



毎日街頭で活躍して
おられる交通指導員

春の交通安全健民運動が、四月六日から十五日までの十日間行われます。ことしの交通安全健民運動は、①歩行者、とくに老人と子どもの事故防止②自転車利用者の事故防止③無謀運転の追放④高速道路でシートベルトの着用に重点がおかれて運動が展開されることになりました。

警察、交通安全協会、交通指導員などの関係者も日夜努力をされて、交通事故防止のために取締りや指導がなされています。市民のみなさんは、この運動期間中はとくに注意して、悲惨な交通事故を市民の手で追放するようにしましょう。

横断歩道で手をあげるのは……

横断歩道で手をあげるのは、「いまからわたりますよ」ということではなく、「わたりますから、車はとまってください」という合図です。三月四日に吉敷上東の国道で横断歩道を渡っていた幼稚園児が、乗用車にはねられるという事故がおこっています。横断歩道は歩行者に絶対優先

の道路です。ドライバーのみなさんは、人が渡るかどうか見えないときは徐行して、渡ろうとしているとき、渡っているときは、必ず停車しなければなりません。子どもを見たら赤信号

ドライバーのみなさんは、子どもを見たら赤信号と思い、必ず速度を落して通らなければなりません。乗用車、通学バスのかげからとび出した児童の事故が、湯田や大内でおきています。通学、通園バスが停車しているときは、徐行しながら安全を確かめて通りましょう。とくに、四月は新入児がなれない道を通学します。間違っ

た歩行をしたり道路で遊ぶ子どもがいましたら、わが子と思い親切に注意してください。老人の自転車はあぶない

お年よりの自転車事故がふえています。ふらふらしながら、道路や歩道を自転車にのっておられるお年よりをよくかけます。三月十八日には、陶の国道二号線でお年よりのトラックに接触して死亡されました。お年よりの自転車は、交通事故防止のためにも、なるべくやめて徒歩か他の交通機関を利用してはいかかでしょうか。自転車にのられるかたは、ブレーキがよくきくようにして、なるべく自動車の少ない裏通りを通り、左右に曲るときは、手ではっきりと合図をするようにしましょう。

活動されている交通指導員 交通事故がないように、児童や、老人などの事故防止に活躍しておられる交通指導員が市内に十六人おられます。交通指導員のひとり、湯田小学校の児童の登校を、雨の日も雪の日も交通整理をされている鈴木徳弥さんに、全校生徒が「感謝する会」を三月八日に開き千羽鶴を贈りました。春の交通安全健民運動の期間中にかぎらず、交通事故を絶滅するように力を合わせまします。

七部二十二課一室に 市役所の機構改革

近年市政をとりまく経済環境、社会環境はいちじるしく発展し、市の行政内容も複雑多様化し、さらに高度な行政執行が要求されています。山口市においても、この事態に対応するため、事務組織を改善し、より民主的、能率的な行政執行体制を確立することとしました。

その具体的な機構改革は、さきに実施した行政診断をもととし、経営改善委員会で検討を重ね成案ができました。そこで、これを市議会に上程し、可決されましたので、四月一日から実施することになりました。

このたびの改革は、これまでの市長部局九部一事務所二十六課一室を七部二十二課一室に整理統合しました。市議会、選挙管理委員会、教育委員会などの外局はこれまでどおりです。職制では、部次長、課長補佐をなくして簡素化し、専門職として主幹、主査が任意設置になります。

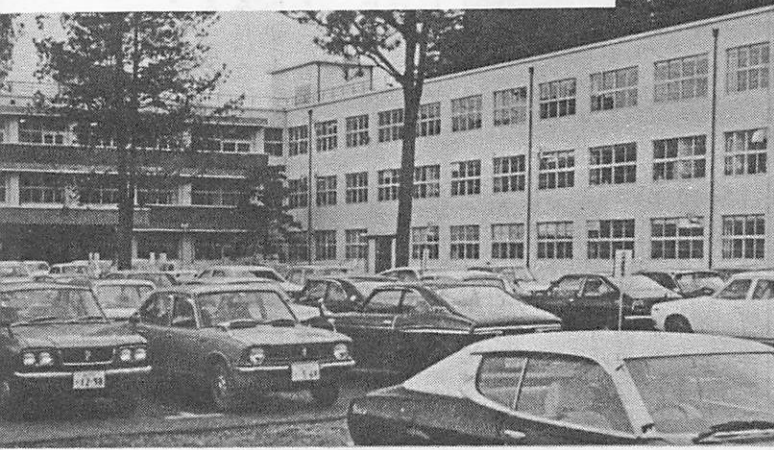
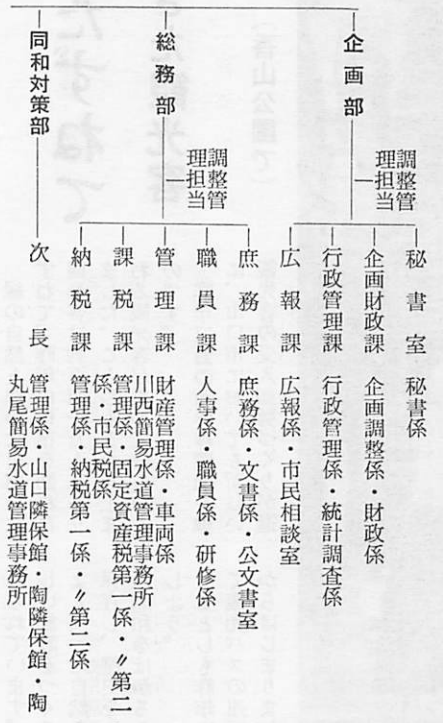

部・課を整理統合

部課などの組織は、①企画部 (これまでの企画、財政部の統...

部長・課長の職務を強化

組織は、部長・課長一係長一係に簡素化しています。一方、部長補佐機能として、内部の総...

この庁議は、市行政を行う最高の協議機関で、市長が助役、収入役、教育長、各部長を集めて開き、行政の基本方針、重要施策、各部の総合調整について協議されることになりました。

職員定数を年次計画で削減

職員の定数は、五か年計画の第一次改善で五十人の定数減をして、これまでの千二十七人の職員を九百七十七人とし、第二...

改善組織図

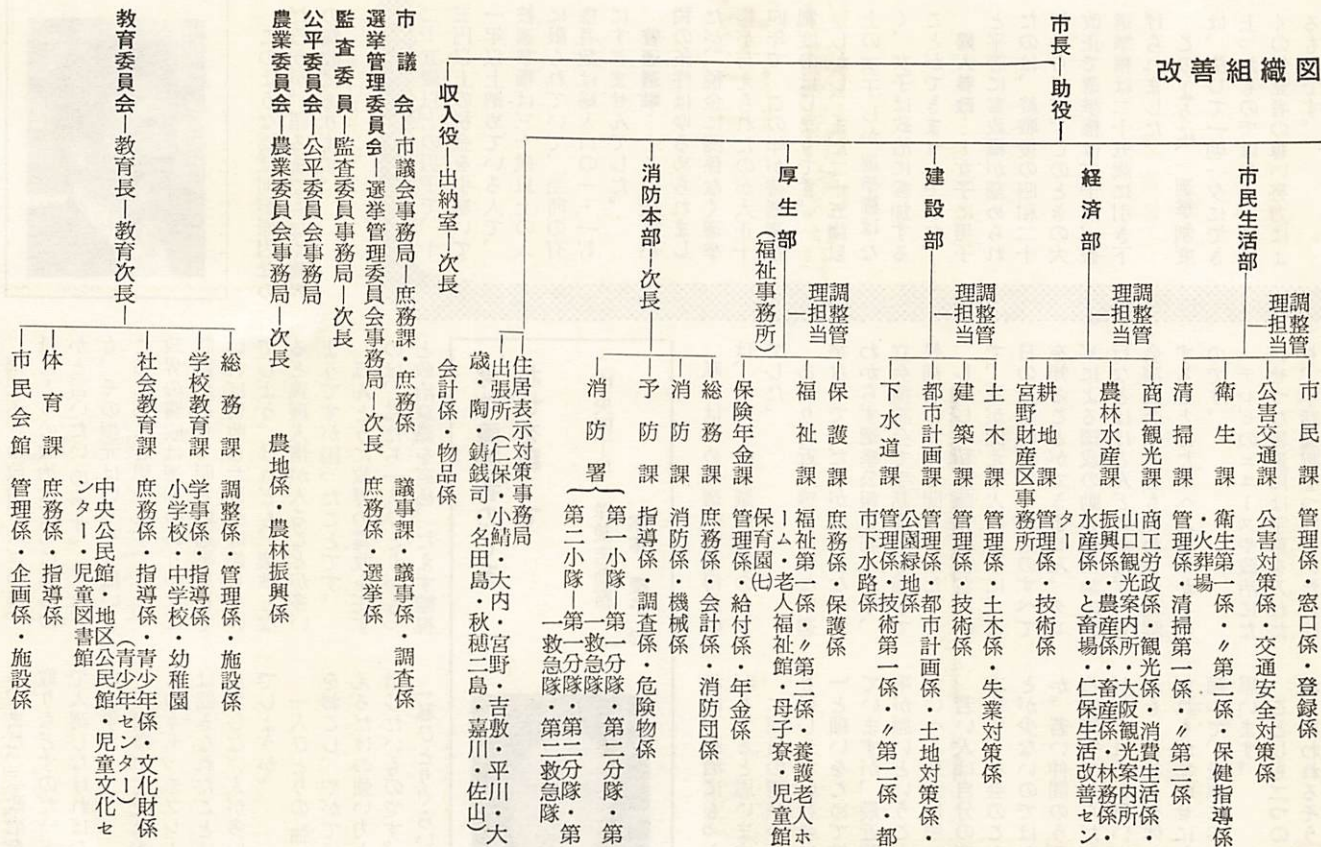

窓口事務が次のようになります

ごみ収集など一般廃棄物の受付は、市民課(一階)で行います。建築確認手続、証明の発行、住宅改良資金など住宅のことは、都市計画課(三階)で行います。

市営バスの運賃を変更

市営バスの市内均一運賃と最低運賃を、一月十日から三月三十一日まで、市内均一運賃は七十円、最低運賃は五十円の暫定運賃でしたが、四月一日から市内均一運賃は八十円、最低運賃は六十円になります。

固定資産課税台帳を関係者におみせします

昭和五十一年度の固定資産課税台帳を、関係者に縦覧します。期間 昭和五十一年四月十日から三十日まで(八時三十分～十六時三十五分) 場所 市役所課税課(二階)





きれいな選挙で

ことしは、県知事選挙と総選挙（衆議院議員選挙）の年です。昨年は、国民参政八十五周年、普選五十周年、婦人参政三十周年で、選挙制度上一つの区切りの年でした。
この歴史をふり返り、主権者であることの責任と自覚を高め、ことしの選挙にのぞみたいものです。
選挙を前に、町の声をひろってみたい。

政治意識を高めよう

中河原・会社員
山下 富士雄 (80)

いま世間を騒がせているロッキード問題、この醜態はあきればかりです。



このような姿は何が原因なのだろうか。語るまでもなく政界の腐敗にあります。

選挙のあゆみ

昨年は山口市でも県議会、市議会議員選挙、市長選挙が行われ、選挙の年々といわれました。

選挙はほとんど毎年のように行われていますが、ことしは県知事選挙と総選挙（衆議院議員選挙）が予定されています。

選挙は私たちにかわって政治をしてくれる人を選び、私たちは選挙を通じて政治に参加しているのです。

選挙は国民の権利であると同時に義務でもあります。

しかし、これまでのどの選挙を見ても二十割から三十割以上の人が棄権をしておられます。

国民参政
明治から国民の国民による国民のための政治になるように、多くの人びとの苦勞と努力によって、現在の民主制度が築かれました。

明治二十二年にはじめて選挙制度が生まれ、国民に選挙権、被選挙権が与えられました。しかし、選挙権は日本国民で

二十五歳以上の男子で、十五円以上の税金を引続いている以上納めている人で、被選挙権は三十歳以上の人に限られていて、当時の有権者数は総人口の一・一割にすぎませんでした。

普通選挙……その後納税の条件はゆるめられましたが、税金に関係なく選挙権が与えられたのが大正十四年で、この年が普通選挙制度のはじまりです。

しかし、まだ二十五歳以上の男子しか選挙権はなく、女子は政治に参加することができませんでした。

婦人参政……女子に男子と平等に参政権が認められたのは、終戦後の昭和二十年からです。このときの大改正で選挙権は二十歳、被選挙権は二十五歳に引き下げられました。

このように、選挙制度は、決して一朝一夕にでき上ったものではなく、数多くの先覚者の尊い努力によるものです。

国民不在の政治、エゴの渦、ほんとうの政治はどこにあるのかと言いたいのです。けれども、その根元はいっそう深いところにあると思います。

政界の腐敗は選挙のありかたに問題があり、明るい選挙をしていけば腐敗した政治は起らないでしょう。けれども、選挙となると義理人情が入ることが多いようですが困ったことです。

身体障害者のしあわせを願って

中央四丁目・洋裁店勤務
木本 慶子 (82)

私ははじめて選挙権を得たのは、一昨年の参議院選挙のときでした。

あまり身近に感じられない選挙なので、だれが適任者なのかわからず選挙公報を読んだり、立会演説会で手話通訳を通して候補者の考えを聞きました。

しかし、私は聴覚障害者なので、耳が聞える人のように、毎日の社会の動きや政治のすべてを知ることができません。テレビによる国政の動きや世論の動行などはほとんどわからず、立会演説会の内容もくわしく理解することはたいへんむづかしいのです。

テレビのニュースや政治にたいせつな報道には字幕を入れたり、手話通訳をつけていただけ



し、また、「政治を国民の手に取りもどすのだ」との強い決意で人選しなければならぬと思います。

「選挙の主役はあなたです」このキャッチフレーズもいまでは聞きなれたことになって、自覚しない人が多いのではないのでしょうか。

一人ひとりの強い自覚が波をおこし、やがては一国をも変えるだけの強い力となることを信じたいものです。

「私ひとりぐらい棄権しても」れば、政治にもっともって関心もてると思います。

二回目の選挙からは「少しでも暮しやすい社会になるように」と願いをこめて投票に参加していますが、最近若い人の投票率が悪いということを聞いて、たいへん残念に思っています。

若い人は自分の楽しみだけを求めて、社会のことを考えることが少ないのではないのでしょうか。若い仲間のうちにもいろいろの障害でからだの自由な人がおられると思います。みんながもっとと社会全体を見つめて、だれもが幸わねになれることを願って、投票に参加すべきだと思います。

ことしも二つの大きな選挙がおこなわれるようですが、いま

日本中で私よりも、もっともって重い障害で苦しんでおられる人がたくさんおられます。彼等がいまより幸わねになり、生きる喜びを与えてくれることを約束してくれる人、公害のないきれいな町づくりをしてくれる人、そして日常の物価を安定させて、気持の休まる日々が過ごせる政治をしてくれる人を選びたいと思います。

山口市の市議選、市長選の投票率

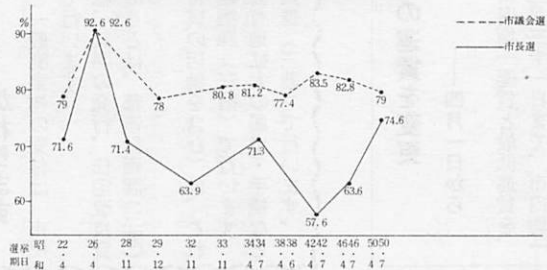

ロッキード事件による政界の腐敗も、私たちの身近な問題と受けとめ、主権者として自覚を高めねばなりません。

さあ、千波万波の波をおこして行こうではありませんか、明るい選挙を、国民のための政治を、そして明るい社会をつくらうではありませんか。主権者としてお互いに頑張りましょう。

選挙特集



明るい政治は

有権者としての自覚を

選挙によって代表者を選ぶその代表者が政治に参加するのですから、代表者としてもっともふさわしい人を選び出すことが、民主政治を発展させるのになめくです。

したがって、代表者にふさわしい人を当選させるためには、みんながもっとも有権者であることを自覚しなければなりません。

◎自分が主権者であること。
あなたが政治の主人公です。他人まかせで、政治を汚さないようにしましょう。

◎投票を通じて政治に参加していること。
選挙の主役はあなたです。あなたの権利を正しく使いましよ。

◎自分の自由な意思で投票すること。

だれを選ぶかは、まったくあなたの自由です。他人にまでわきまをいれようとしません。

◎自分の身がわりになる資格を選ぶこと。
選挙はあなたにかわって政治にたずさわる人を選ぶことです。あなたの身がわりにならなければならない代表を選びましょう。

◎選挙権は絶対におかされないこと。
選挙違反はみんなの良心を裏切る悪質な犯罪です。このような犯罪にまき込まれない強い勇気を持ちましょう。

◎選挙のあとを見守ろう。
私たちが願いをこめて選んだ代表者の活動に期待し、一票がほんとうに生かされているか見守るようにしたいものです。

女性の立場から

名田島・主婦

原田 ヨシエ (64)



日本に選挙制度が生まれて八十六年目にあたりますが、終戦までは婦人であるが故に選挙権がありませんでした。

昭和二十年十二月、男性と平等に選挙権があることになって三十二年、今日では婦人有権者数は、男性を上廻り投票率も高

くなってきました。しかし、調査によれば積極的に政治活動しようという人は、女性は男性よりはるかに少ないのです。

社会が悪いからとか、政治が悪いからと、他人ごとのように口にしてはいる人は多いけれど、その責任は私たち一人ひとりに

子どもを育て家庭を守るためにも、社会の一員であることを自覚して、しっかりした自分自身の意見をもつ女性になるために視野を広くし、社会を知ることのたいせつさを考えなければなりません。

私たち家庭の主婦がいちばん身近に政治へ参加ができるのは、選挙以外にありません。自分が選んだ政治家の行動には日

頃もつと関心をもち 政治の動きをたえず見守ることがたいせつであります。

わかりやすく若者に訴える 政策を

上野小路・公務員

山下 知子 (24)



私たちと同じ世代の人が、政治に対する関心がうすいということをよく聞きます。

このことは、二十代の投票率がいかに悪いことから見てもよくわかります。

若者がなぜ政治に関心をもちたくないのか、それは政治が複雑、難解であるからではないでしょうか。

最近のニュースで報道されるパレスチナ問題やロッキード事件は、多くの国ぐに派生し、しかも政治的な取り引きが行われるため、これを理解することは容易なことではありません。

金脈問題もどうなったのかさっぱりわからなくなりました。世の中の仕組みが複雑になればなるほど、政治の仕組みもむづかしくなるのはわかりますが

私たち婦人の一票一票が集まって、国を動かしていることを自覚しようではありませんか。

もっと一般にわかりやすい政治、そして汚れない政治がなされなければ、若者はいまの政治に関心を示さないのではないのでしょうか。

このままでは、ことしの衆議院選挙でも、「だれに投票しても変わらないから」ということで棄権率はより高くなるような気がします。

昨年は選挙関係の法律が改正されて、議員さんたちが金をばらまく行為が禁止されたことを知り、良いことと思います。

金で結ばれる選挙が続く限り私たちが政治家を信ずることとはできません。

血のかよった 農政を

上小鯖・農業

和西 稔 (61)



山峡の地に住む私たち農業者にとって、政治の関心は、農政

の一点に集中せざるを得ません。それは、私たちの生活の根

底を左右する最も重要な問題を含んでいるからです。

米の生産調整については、この措置が進められて以来、苦勞ばかり多くて、実益の乏しい転作より日銭の入る兼業への傾向が強まり、周囲に荒田が多くなりました。父祖伝来の耕地の山野化が目立つ現状をみるにつけ割り切れぬ思いがしてなりません。

また、生産米の買上げは、消費者物価から米価の抑制、買入数量の制限からおこる余剰米の「暫定」という名の不安定な価格など、私たちがよって立つ農業の現情と農政の間には、いたるところに多くの問題があるように思われます。

私はここで、政治は私どもの実情をもっともつとくみとってほしいといいたいです。

また、政治家も選挙のときの公約だけでなく、日ごろ私たち農家の悩みをもっとよく知ってほしいし、政治に反映する努力を親身になって積み重ねてほしいとさげばざるを得ません。

政治家の寄付行為の禁止が法律化されたことをテレビや新聞で知りましたが、私たちがからしますと遅すぎたと思います。

金品や義理で選挙民がしばられることのないよう、選挙のときのみでなく、日ごろからお互いに目を向け意識し合うとともに、自覚のある人々が一人でも多く手をつなぎ合っ

て、大きな力「連帯意識」のもとに、選挙の悪習をはねのける努力を続けなければ、明るい政治は期待できないと思います。

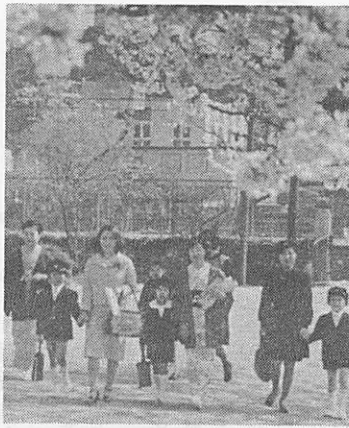

4月のこよみ

■さくら ことしは冬の1, 2月も暖かだったので、さくらの開花予想は、昨年より2日ばかり早く、3月30日ごろとなるだろうと、山口測候所ではみています。いま山口の桜の名所は、香山公園、後河原、木戸公園などがあり、宮野木戸山の国道端に地元の方が植えられた八重桜の並木も、若木ながら見事な花をつけます。

■入学・入園式 小学校は陶, 名田島小学校が8日, その他は9日。ことしの新入学児童は1,464人。中学校の入学式は全部8日。市立幼稚園の入園式は仁保, 大内, 小鯖, 鑄銭司, 名田島, 二島は10日。宮野, 吉敷, 平川は12日。入学入園おめでとう。

■花だんの手入れ 春の花だんには、いままで寒さのためひっそりしていた草花がいっせいに花をつけます。子ども会花だん, 町内会花だんはおたがいが気をつけてあって、休日などには草とりや、施肥などを協同作業でしましょう。

■内海奨学会学生募集
昭和51年度の奨学生を募集します。
◎資格 山口市に住んでおられるかたの子どもで、4年制大学に在学するもの。
◎奨学金 県外1万円。県内6千円。
◎条件 卒業後奨学金を返済すること。
◎受付 5月末日まで くわしいことは、市教育委員会内、内海奨学会事務局 (電話④4111) へ。

中央公民館使用料

時間	9時~12時	13時~17時	17時~22時
室名			
第一講座室	2,000	2,000	4,000
第二 "	600	600	1,200
視聴覚室	2,000	2,000	4,000
和室	600	600	1,200

新水道料金表

量水器口径	基本料金(1か月)	従量料金
13ミリメートル	290円	1 口径13ミリメートルから25ミリメートルまでは1か月の使用量が8立方メートルまで160円とし、これを超える9立方メートルから15立方メートルまでは1立方メートルごとに45円、16立方メートルから20立方メートルまでは1立方メートルごとに65円、21立方メートル以上は1立方メートルごとに100円とする。
20ミリメートル	500円	2 口径40ミリメートル以上は、1立方メートルごとに100円とする。
25ミリメートル	670円	3 公衆浴場用は、1か月の使用量150立方メートルまで1,500円とし、これを超える1立方メートルごとに35円とする。
40ミリメートル	1,700円	4 臨時用(工事その他の理由により一時的に水道を使用する場合をいう。)は、1か月の使用量10立方メートルまで1,500円とし、これを超える1立方メートルごとに150円とする。
50ミリメートル	3,100円	
75ミリメートル	6,000円	
100ミリメートル	9,600円	
150ミリメートル	20,200円	
200ミリメートル	29,000円	

水道料金・使用料・手数料
がかわります。
四月一日から

三月の定例市議会で、次のように水道料金と使用料・手数料を改定することが決まり、四月一日から実施することになりました。
このたびの水道料金の改定で、新料金は、四月一日から実施します。三、四月分と四、五月分の料金は、新旧料金を日割計算して算出します。

水道料金は、基本料金に従量料金を加算したものです。基本料金は水を使っても使わなくても払っていただく料金で、従量料金は、使用水量に応じて支払っていただく料金です。
川西簡易水道(嘉川、佐山)と山口市秋穂町水道企業団(陶鑄銭司、名田島、秋穂二島)の水道料金は、山口市の水道料金と同額になり、実施日も同じであります。

水道料金計算例(1か月)

水量	基本料金	従量料金	従量料金	水道料金
8立方メートル内使用	290円	160円		450円
15立方メートル使用	290円	160円	315円 (45円×7立方メートル)	765円
20立方メートル使用	290円	160円	640円 (45円×7立方メートル) (65円×5立方メートル)	1,090円
25立方メートル使用	290円	160円	1,140円 (45円×7立方メートル) (65円×5立方メートル) (100円×5立方メートル)	1,590円

改定された使用料・手数料

種別	料金	種別	料金
小中学校運動場(1時間)	100	住民票の閲覧照合(一件)	100
公園(一日1㎡)	30	公簿,公文書,図面の閲覧照合	100
市営火葬場	10歳以上(一体)	食糧通帳,母子手帳などの再交付(一件)	100
	10歳未満(ク)	食糧通帳の更新(一件)	100
	死産児(一胎)	750	
土地建物測量,境界査定立会(一筆)	500	税外諸収入金の督促(一件)	40
住民票の写し(一枚)	100	収集,焼却処理	1か月2個まで1個につき50 3個以上になった場合は1個につき100
戸籍の附票の写し(ク)	100	1世帯,1事業ごとの容器1個につき1か月	
印かん証明(一件)	100	産業廃棄物	1tまでのもの1車 500 1t~4t 1,000 4t~6t 2,000 6tをこえるもの3,000
身分証明(ク)	100	犬ねこの死体処理(一頭)	300
農地の現況証明(ク)	500	市税収入金の督促(一件)	40
課税証明(ク)	100	車の標識の再交付(一個)	300
納税証明(ク)	100		
評価証明(ク)	100		

地区のメロンの育苗はまかしてくれ

Uターン青年・吉広利夫さん



▲目の不自由なかたの料理講習会

料理をおぼえる機会が少ない目の不自由なかたの料理講習会が、3月19日、山口保健所で開かれました。この日、市盲人福祉協会婦人部の20人が参加して保健所の指導で八宝菜とネギぬたを作りました。なれない調理場のため少しはとまどいながらも、ボランティアグループの手助けで熱心に勉強しました。



▼サッカースポーツ少年団大会

サッカースポーツ少年団大会が3月14日に開催され、各小学校から105チームが参加して熱戦を展開しました。

学年別優勝チームは次のとおり
△男子 <6年>大歳、白石 <5年> 付属、白石B <4年>付属A、付属C
△女子 <6年>湯田 <5年>付属B <4年>付属A



「やりがいのある農業、生産する喜び」に魅了されてUターン青年が技術的にむづかしいといわれるメロンの育苗に取り組んでいます。地区のメロン栽培農家の苗作りを一手に引き受けて三年目！この二年間は育苗技術のまずさから委託に十分

応えることができませんでしたが、ここの育苗は順調で青年の顔は明るい。



こととして3年目、まずまずの苗ですと、吉広さん(中央)の顔は明るい。

この青年は仁保・吉広利夫さん29で、五年前に家業の農業を継いでイチゴとメロン栽培に取り組みました。メロンは育苗がむづかしい、全部九州から苗を購入して栽培していましたが、なんとか地元で苗を作ろうと三年前、地元のメロン栽培農家の

応援もあってメロン育苗を委託されて始めました。メロンは苗のでき具合が七十割を決めるとあって育苗の苦心はいやというほど味わいました。一年目には発芽で失敗した上に野ネズミの大群に食い荒され、二年目にはメロン育苗に最も恐れられている立枯病の発生など、この二年間は委託された半分も農家に届けることができませんでした。それ

でも吉広さんはここでくじけず持ち前の研究熱心で勤め時代の電気技術を生かして、ネズミには電気柵を作り、芽出しには古い冷蔵庫を改造して湿度と温度が調整できる「催芽器」を作って、芽出しを容易にすることができました。

ことしも地区の農家十七戸から委託された四十％分、一万本の苗は芽出しも順調で病気の発生も見られず、育苗箱からビニールハウスに移植も終り、四月に農家に届ける日を待つばかりとなっています。この二年間、地元農家の暖い協力もありました。吉広さんの失敗も恐れず若い力を期待して、苗不足には理想の一本仕立をやめて二本仕立で栽培して応援をしてくれました。

「三年目にして自信らしいものがつきました。本場の九州苗を追いこして、地元の農家に少しでも良い苗を届けます」と吉広さんは毎日苗の手入れに余念がありません。

問 市内には約一万二千人、三十六の単位PTAがあるそうで、私もその一員なのですが、どうみても学校の後援会とは思えません。ほんとうのPTAとはどのようなものですか。

答 ひと口に言うとうと父母と教師の会ですが、これは父母と教師が協力して、学校と家庭の教育について理解を深め、児童、生徒の健全な成長をめざしている団体のことです。つまり、子どもを中心とした親や先輩たちと地域的な教育団体でそこではよりよい教師となるために、よりよい父母となるための学習会や話し合いが大いにされ、ひいては地域の子どもの生活、地域に横たわる環境問題など地域社会の教育問題を考え、その条件整備にかかわる社会教育関係団体なのです。

同和問題を考える

PTAの取り組み

山口市の同和教育—社会教育では(3)

問 たしかにそのような傾向も見られます。しかし次第に「学力とは何だろうか」と、改めて問いたおす傾向も現れてきました。それによると、「学力とは」それぞれ地域社会の人間のありかたを見つめ、そのひびきを正し高めることによって好ましい人間関係を作りあげ、地域社会の発展と向上をもたらす力であるとしているのです。

問 とかく教育ママの集団となって、その教育目的が教科学習を中心とした学力だけを追い求めているといった、エリート作りに走っているとの批判が聞かれますが、それは人間関係をゆがめ、同和教育のブレイキになっているではありませんか。

答 特に五十年程度からは、中学校の生徒が学習する社会科の教科書に、これまで見られなかった、歴史の流れの中で生れた同和地区にまつわることば、現在まで放置されてきた同和問題、解消のための特別立法などが取り扱われています。

子どもたちが学んだ事柄について正しい対話ができるよう、親としての勉強のあり方などが学習内容として取りあげられています。

■労働保険（労災保険・雇用保険）の年度更新手続の説明会

・とき 4月16日（金） 13時30分～15時30分

・ところ 市民会館大ホール

■労働保険（労災保険・雇用保険）が全面適用になります

4月1日から労働者をひとりでも使用する事業は、すべて労働保険の適用を受け、加入しなければなりません。（農林水産の事業で労働者数4人以下の個人経営の事業は暫定任意適用）

加入手続きなど詳しいことは、山口労働基準局、労働基準監督署、県雇用保険課、公共職業安定所へ。

■労働保険（労災保険・雇用保険）の確定申告と納付

労働保険の概算・確定申告の納付は5月15日までに、労働基準局（県雇用保険課）、労働基準監督署、日本銀行歳入代理店または郵便局へ。

■住宅金融公庫融資、分譲住宅の募集

・場所 吉敷稲葉団地
・募集戸数 耐火2階、2戸連続建4戸

・1戸あたりの価額など
面積 土地163～233㎡、建物81.4㎡
価額1,063万円～1,171万円。公庫融資420万円。補足融資150万円。自己資金493万円～601万円。

くわしいことは、春日町 山口県住宅供給公社（電話②-2876）へ。

■国家公務員郵政職員（外勤）募集

・受付期間 4月1日～15日
・試験日 4月29日（木）
・応募資格 51年4月1日現在で、満18歳以上35歳未満の男子
申し込み先、くわしいことは山口郵便局庶務課（電話②-0150）へ。

お知らせ

加工食品や洗剤などの商品は、メーカによって缶入りやポリ容器入りなどいろいろあります。その買物物をされる場合に、ユニットプライシングを知って買う人は買物じょうずな奥さんです。表示は、たとえば百多あたりとか、百多あたり〇〇円といった表示をすることです。

この表示をみますと、①買物の目やすとなり②量目をへらす値上げも見破り③過剰包装にもたまされないうことになります。

単位価格表示は、市内の大型販売店を中心に、日用品、加工食品などの商品で実施しています。



ユニットプライシングでじょうずな買物

■方便山の大清掃作戦

行楽シーズンを前に、市内のボーイスカウト（代表者伊藤 光さん）が提唱して、東方便山の清掃奉仕活動を行います。

当日は陸上自衛隊も協力することになっており、市民のみなさんも多数参加してください。

・とき 4月5日（月）（雨天延期）
・ところ 東方便山（市民の参加者は午前9時に天虹橋へ集合）
・持参品 昼食（清掃用具は用意します）

■「らくそう会」で楽しく走ろう

早朝ランニンググループの「らくそう会」の主催で、走れ大会が開かれます。健康づくりのために家族そろって参加してください。

・とき 4月18日（日）午前10時（雨天中止）
・ところ 瑠璃光寺五重塔前集合
・コース 3.5キロ。2.2キロコース
・その他 走れる服装、医師の健康診断を受けて参加しましょう。
問い合わせは、大歳矢原、江藤九州男さん（電話山口③-2759）へ。

■一の坂川生活学校会員募集

社会生活の問題を、みんなで話し合あってテーマを決め、アンケート調査、品質検査をしたりして話し合い、解決の方法を見つけていきます。

・会員になれる人 市内に住む婦人
・例会 毎月第3金曜日 9時30分～12時（第1回目は4月23日（金））
・会場 中央公民館
・会費 半年500円
・申し込み 希望者は4月10日までに中央公民館（電話②-0381）へ。

■6B会会員募集

アマチュア美術サークル6B会が、会員を募集しています。どなたでも、いつでも入会できます。

・とき 毎週火曜日 19時～21時30分
・ところ 中央公民館
・会費 月400円、入会金1,000円
・講師 山大教育学部助教授 秋山泉
・申し込み 平川吉田 兼重 元さん（電話②-6609）へ。

■桜園会総会・展覧会

・とき 4月25日（日）10時～14時30分
・ところ 市民会館小ホール
・行事 講演・レクリエーション
・会費 1,500円
展覧会は4月24日12時～17時、25日10時～16時、絵画、書、手芸など展示ホールで開きます。

■第2回山口日中友好展

・とき 4月10日～18日 10時～18時
・ところ 山口県立体育館
・催し物 写真展、模型展示、中国映画、日中交歓学生書道絵画展、中国書籍・物産展示即売など。
・入場料 無料

■ジフテリア・百日 セキ・破傷風の混合 注射	場 所		第1回	第2回	第3回	時 間
	市役所第6会議室(1階)		4月7日	5月12日	6月16日 7月29日	13.30～15.00
・該当者 生後24か月から 48か月のもの ・1期は3回注射する ・2期は1期終了後12か月 から18か月の間に一回注 射する ・料金 無料	湯田 何 遠 亭		4月8日	5月14日	6月18日	〃
	大 殿 小 講 堂		4月9日	5月13日	6月17日	〃
	仁保生活改善センター		4月16日	5月7日	5月28日	〃
	小 鯖 出 張 所		4月14日	5月12日	6月9日	14.00～15.00
	大 内 〃		4月14日	5月6日	5月27日	13.30～14.30
	宮 野 〃		4月13日	5月11日	6月8日	〃
	吉 敷 〃		4月13日	5月4日	5月25日 6月15日	〃
	平 川 〃		4月16日	5月7日	5月28日	13.00～15.00
	大 歳 〃		5月12日	6月2日	6月23日	〃
	陶 公 民 館		4月7日	5月7日	6月3日	13.30～14.30
	鑄銭司 〃		4月7日	4月28日	5月19日	13.00～14.00
	名田島 〃		4月12日	5月20日	6月24日	〃
	二 島 〃		4月13日	5月11日	6月1日	13.30～14.30
	嘉 川 〃		4月13日	5月11日	6月15日	14.00～15.00
	佐 山 〃		4月15日	5月13日	6月17日	13.30～14.30

4月の休日当番医	外 科 系				内 科 系					
	病院名	電 話	病院名	電 話	病院名	電 話	病院名	電 話		
4	丘 病 院	山口2-1847	林 病 院	小郡2-0411	大田医院	山口2-1643	平川医院	嘉川 2515	小野医院	秋穂 2353
11	山口赤十字病院	山口2-0680	共立病院	阿知須2200	河野医院	山口2-3464	池田医院	小郡2-1002	新井医院	阿知須2048
18	佐々木 外科	山口2-2537	嘉村 外科	小郡2-2513	国近内科	山口2-0822	徳田医院	嘉川 2512	三河内医院	秋穂 2503
25	外 河 脳外科	山口3-1333	相川医院	四辻 2177	小泉小児科	山口2-0009	岡 医 院	小郡2-2388	佐藤医院	阿知須2126
29	吉 永 外科	山口2-3263	第一病院	小郡2-0333	神徳内科	山口4-3780	賀屋医院	二島 2033	共立病院	阿知須2200

診療時間は 8時30分～17時30分 歯科は県口腔センター 吉敷下東(電話山口3-1820)へ。 9時～15時