



〃ハイキングコース〃 東方便山 大そうじ

ボーイスカウトたちの手で……

山口のシンボル、東方便山をきれいにしましょう——と四月五日、市内のボーイスカウトや自衛隊員、市職員ら百六十人が参加して「東方便山大清掃作戦」がくりひろげられ、山頂周辺に散乱していた空きカンやゴミを大きなビニール袋で集めてまわり、広い

東方便山もすっかりきれいになりました。
東方便山は、登りやすく、山頂からは山口市内を広く見渡せるすばらしい景観で絶好のハイキングコースとなっており、四季折々、多くの登山者でにぎわいます。それだけにハイカーの捨てた飲みも

の空きカンや空きビンで汚れていました。

この日の大清掃作戦は、昨年の秋に行われた、西・東方便山縦走ハイキングに参加したボーイスカウト山口三団（湯田）ボーイ隊が反省会で東方便山の空きカンなどが散乱しているので隊員のモットー「奉仕活動」できれいにしようと話し合い、計画しました。そして、市内のボーイスカウトや自衛隊員、市農林水産課、体育課職員も協力して行われたものです。

■ ■ ■
これからは絶好の登山シーズンとなります。美しいきれいな山にと提唱したボーイスカウトたちの奉仕精神を生かして、いつまでもきれいな東方便山にしたいものです。

山口市民憲章

1. 自然をたいせつにし、美しい環境を守りましょう。
1. スポーツに親しみ、健康なからだをつくりましょう。
1. 互いに助け合い、生活を豊かにしましょう。
1. きまりを尊び、良い風習を育てましょう。
1. 郷土を知り、文化財の愛護につとめましょう。

市民生活の充足を

五十一年度予算が決まりました

山口市の五十一年度の予算が決まりました。山口市の五十一年度の予算が決まりました。

山口市の五十一年度の予算が決まりました。山口市の五十一年度の予算が決まりました。

山口市の五十一年度の予算が決まりました。山口市の五十一年度の予算が決まりました。

山口市の五十一年度の予算が決まりました。山口市の五十一年度の予算が決まりました。

山口市の五十一年度の予算が決まりました。山口市の五十一年度の予算が決まりました。

山口市の五十一年度の予算が決まりました。山口市の五十一年度の予算が決まりました。

山口市の五十一年度の予算が決まりました。山口市の五十一年度の予算が決まりました。

山口市の五十一年度の予算が決まりました。山口市の五十一年度の予算が決まりました。

山口市の五十一年度の予算が決まりました。山口市の五十一年度の予算が決まりました。

山口市の五十一年度の予算が決まりました。山口市の五十一年度の予算が決まりました。

山口市の五十一年度の予算が決まりました。山口市の五十一年度の予算が決まりました。

山口市の五十一年度の予算が決まりました。山口市の五十一年度の予算が決まりました。



明日をにう元気な子どもたち

百一億八千万円 一般会計 予算総額

一般会計予算のうち歳入は市民税、固定資産税などの市税、国や県の事業等に対する支出金、地方交付税や市債などです。

歳入のうち最も大きなウェイトを占めています。これを前年度と比較しますと四・七％減で構成比も二・七％さがっています。これは主として市民税の減の見込みによるものです。

三百余万円(構成比二〇・二％)、市債十七億五千三百万円(同十七・二％)、地方交付税十四億一千八百万円(同十三・九％)、県支出金四億九千二百万円(同四・八％)などとなっております。

この歳入を財源別にみると一般財源が五十五億三百余万円、用途の限定される特定財源が四十六億七千六百余万円となっております。

歳入で特に目立って増加したのは娯楽施設利用税交付金(前年比五三三％)、地方譲与税(同一九％)、使用料および手数料(同一八一％)、市債(二五八％)などとなっております。

ことなどから市債の占める比重が前年の十一・二％から十七・二％と大巾にあがってききました。

また予算総額のうち建設事業費には二十五億九千七百万円で予算総額に対する比率は二五・五％、人件費三十六億九千万円、その比率は三六・三％です。

— 51年度一般会計予算概要 —

(単位 千円：％)

項目	(千算額)	(前年対比)	項目	(千算額)	(前年対比)
市 税	3,520,860	95.3	議 会 費	117,177	95.3
地 方 譲 与 税	115,000	191.6	總 務 費	2,119,410	115.3
娯楽施設利用税交付金	16,000	533.3	民 生 費	2,022,084	105.0
自動車取得税交付金	160,000	133.3	衛 生 費	834,839	143.5
国庫補助交付金	3,000	0.0	農 業 費	76,179	96.3
地 方 交 付 税	1,418,000	81.0	農 林 水 産 業 費	408,213	80.3
交通安全対策特別交付金	18,000	120.0	商 工 費	295,175	103.3
分担金及び負担金	112,452	149.6	土 木 費	1,817,277	93.3
使用料及び手数料	144,027	181.7	消 防 費	262,072	60.5
国庫支出金	2,053,983	109.5	教 育 費	1,189,404	92.3
県 支 出 金	492,091	82.8	災 害 復 旧 費	228,507	90.1
財 政 支 出 金	39,040	21.7	公 債 費	754,083	125.1
附 入 金	12,152	66.0	諸 支 出 金	25,580	99.5
繰 上 金	4,456	15.3	予 備 費	30,000	150.0
繰 下 金	1	0.0	計	10,180,000	102.9
諸 債 権 債 権 債 権	317,938	108.0			
計	1,753,000	158.4			
計	10,180,000	102.9			



生活道の整備には力を入れます

苦しい財政の中にも

生活環境の整備と健康の町づくり

生活道・公共下水道整備

「生活環境の整備と健康のまちづくり」をめざして道路整備や下水道整備、し尿処理装置の改修工事、スポーツ広場の整備などをすすめます。

市道整備

生活道の整備として市道の改良が小出線(平川)など十五路線、舗装工事が三十四路線、六万三千七百五十平方メートル、このほかタール舗装工事を約四万平方メートル計画しています。なお同和事業として約二億八千万円で道路整備を実施します

公共下水道整備

都市計画路線の整備として、継続事業の石観音伊勢橋線、東山下矢原線および糸米羽坂線の

整備をすすめます。

都市下水道は古熊都市下水道の整備、年次計画ですすめていきます公共下水道事業(特別会計)は終末処理場の設計、幹線管きよの布設などをすすめます。

し尿処理場の改修

衛生的な見地から前処理装置などの改修工事を予算計上と

暖かい福祉政策の推進

老人、身障者などに援助の強化

もに不燃物のゴミ捨場を、秋穂二島地区に所要の設備をして確保します。

交通安全施設整備

朝倉など三か所の歩道の整備、白石上東線などで見通しをよくする視距改良、原条由良線などで車の通行を安全にする待避所の設置のほかガードレール



手話の練習に励む友の会の人々

社会福祉に対する要望は非常に多岐にわたり年々強くなっています。老人、身障者、児童などにきめのこまかい、暖い手が必要で。

その対策費は年々増額してきましたがまだ金額の面では、十分とはいえません。財政難ではありますが暖かさをもちに苦しみました。

なお五十年で度で新設いたしました平川・陶保育園は今年四月からそれぞれ運営を開始しました。

老人クラブ活動バス

老人福祉対策として老人医療助成

などの交通安全施設整備を実施します。

スポーツ広場

旧山口大学経済学部グラウンドを整備し、市民のスポーツ広場、憩いの場として利用しようと

◇ 生活環境の整備 ◇

	(単位 千円)
舗装改良事業	516,390
道路の新設(小出線、東山下)	139,280
交通安全施設整備(歩道、ガードレール)	22,000
都市下水道・下水溝改良(古熊、王)	182,570
公共下水道工事(特別会計)	545,940
改良住宅建設事業(同和関係)	582,090
不燃物処理施設整備(秋穂二島)	25,700
し尿処理場施設改修事業	200,000
山口衛生施設組合	167,230
スポーツ広場整備	1,590
消防施設の整備	19,780

の無料化とともに老人保護委託措置、五十年に引続いて老人福祉電話設置二十台、老人福祉メニューの推進

で携帯用便器、寝具、室内ベルなどのほかに今年度から光る呼び鈴をメニューの中に加えました。

老人クラブ、市老人クラブ連合会の助成、就労あっせん事業などのほかこれまで要望の多かった老人クラブ活動バス借上の助成を新規事業として行います。

手話通訳者養成

心身障害者福祉対策としては重度障害者福祉医療、援護措置、月額四千円の福祉手当の支給、団体への補助のほか新規事業として手話通訳者養成を手話

◇ 暖かい福祉政策 ◇

	(単位 千円)
老人医療	316,510
老人保護委託措置	140,300
老人福祉電話設置	1,000
老人福祉メニュー	600
老人クラブ助成	6,300
老人就労あっせん	3,310
老人クラブ活動バス借上助成	1,250
重度身障者福祉医療	54,000
身障者援護措置	30,990
身障者福祉手当	16,650
手話通訳者養成事業	60
心身障害者学校就職支度金	480
精薄者援護措置	33,530

するものです。

このほか同和事業による二十六戸の改良住宅建設、年次に行っている消防ポンプ、小型動力ポンプの購入、防火水槽の新設をすすめています。

友の会への委託事業として実施することになりました。

そのほか精薄者援護措置費、などの計上のほか法定外の福祉対策もわずかではありますが増額して計上しました。

史跡と観光の町づくり

山口駅に観光案内所を設置



訪れる観光客のために山口駅前に案内所ができます

「史跡と観光のまちづくり」のために史跡の保護保存と観光客誘致とその利便の対策を中心とします。

山口駅観光案内所の設置

各種団体と共同し、観光宣伝観光パンフレットの作成などをすすめ観光客の誘致をはかります。小郡駅、湯田温泉駅は観光案内所がありますが山陽新幹線の開通によって重要性の増した国鉄山口駅に観光案内所を設置

産業の振興

農業構造改善事業の推進と中小企業金融対策

「産業の振興」として引き続き農林漁業の振興と中小企業金融対策、観光対策を重点的にすすめます。

農業構造改善事業の実施
農業関係では、第二次農業構

◇産業の振興◇

	(単位 千円)
第二次農業構造改善事業	27,440
園芸振興仁保、落葉果樹施設芸芸推進事業	9,000
畜産振興飼料作物推進畜畜導入	2,540
耕地整備土地改良事業	40,050
林道整備	14,870
林業振興松くい虫予防除対策	6,630
水産業振興山口漁港改修	72,380
中小企業金融対策	209,000

造改善事業として、秋穂二島地区で育苗センターの建設、大型トラクターの導入事業が、またミニ構造改善事業として仁保地区で落葉果樹の団地化推進事業と野菜の施設園芸対策事業を行います。

単市の土地改良事業の増額

土地改良事業は須郷田老朽溜池の改良、融資による土地改良

もも団地が造成される

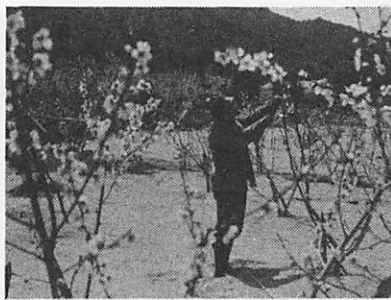

事業の推進のほかに単市の土地改良補助事業は枠の拡大をはかりました。林業では長楽林道開設事業と約百五十畝の松くい虫予防事業と駆除対策を実施しま

文化財の保護

山口の持ち味を生かすための一つとして史跡を整備し保存する必要があります。このため今年度は重要文化財を多く蔵している洞春寺の防災施設および天然記念物の竜蔵寺のイチョウの囲柵への助成をします。

◇史跡と観光のまちづくり◇

	(単位 千円)
山口駅観光案内所設置	1,520
観光宣伝事業	7,720
観光リーフレットの作成	3,430
指定文化財保護事業か洞春寺防災施設	2,610

機構改革による人事異動

市では四月一日付で人事異動を行いました。このたびの異動は、新しい機構改革にもなる職員配置が主となりました。新しい機構は七部二十二課一室となり、職制では、部次長、課長補佐をなくして簡素化し、専門職として主幹、主査が任意設置されました。係長以上の異動は次のとおりです。

△部長級▽

- ▽企画部長 柳良幸 昌▽企画部付 小田良次▽秘書室長 岩本芳彦▽市民生活部長 村田拓男▽清掃課長 金子忠男▽建設部長 吉村司▽土木課長 岡本良徳▽厚生部長 岡村康人▽仁保出張所長 末村勇二▽小鯖出張所長 益成二男▽宮野出張所長 篠原秀夫▽吉敷出張所長 日野出博▽出納室長 末広敏▽監査委員会事務局 長西村守▽教育次長 杉山義正▽社会教育課長 吉井秀利

(退職)

- ▽光成幸雄 (監査委員会事務局 長)▽高橋文雄 (公文書室長)△課長級▽

- ▽企画財政課長 福永卓治▽行政課長 佐々木真▽行政管理課主幹 篠原文人▽同 牧野文男▽庶務課長 兼 公文書室長 梅田忠良▽管理課長 宮村祝夫▽管理課主幹 倉重弘治▽課税課長 岡藤康男▽同 対策部次長 吉田準太郎▽公害交通課長 末本辰雄▽清掃課主幹 鶴石一男▽商工課長 山下亨祐▽商工課主幹 西島勘治▽農林水産課長 萩野幸次郎▽農林水産課主幹 田中舜治▽都市計画課長 磯部正路▽下水道課長 山本一夫▽保護課長 河村敬一▽養護老人ホーム 福寿園 長杉山秀雄

(退職)

- ▽西村武 (青少年補導センター 所長)▽平岡彦市 (仁保出張所長)▽末継植一 (観光課長補佐)▽荒瀬保夫 (社会教育課長・児童文化センター館長)▽中尾正一 (消防署予防課長)

△係長級▽

- ▽企画部調整管理担当主査 永久隼見▽総務部 同 藤田武男▽市民生活部 同 西村幸夫▽経済部 同 山本賢治▽建設部 同 藤田寛▽厚生部 同 松村昇▽物品係長 宮崎勝義▽企画調整係長 吉松弘彰▽企画財政課主任 水野武彦▽同 河村隆史▽財政係長 又野忠彦▽行政管理局主査 熊野勝利▽同 正木繁▽行政管理局係長 門田政春▽広報係長 成秋次▽人事係長 岡村有修▽職員係長 松永正敏▽研修係長 野村伸▽庶務係長 重富和夫▽文

す。水産業では七千余万円を
かけて山口漁港の改修を実施しま
す。

中小企業金融対策

中小企業対策として中小企業

季節融資貸付金の増額処置など
の金融対策をすすめます。

教育施設の整備

大歳小に屋内運動場建設 社会体育の推進

「教育施設の整備」として、
多くの学校やその他の教育施設
をかかえており、その管理運
営、維持補修費や教材、器材の

整備におわれているのが現状で
すが、その中で児童増に対する
対策と老朽施設に対する改築整
備をとりあげました。

書を四千部作製の予定です。



屋内運動場が建設される
大歳小

屋内運動場とプール

大歳小学校に懸案となってい
ました屋内運動場を建設するこ
とにも湯上中学校の水泳プール
を建設します。

児童増対策

児童が急増している宮野小学
校にプレハブ校舎の建設と平川
小学校の拡充に備えて用地の取
得と造成工事を行います。

このほか昨年に引き続き各種
スポーツ教室など地域住民スポ
ーツ活動事業を実施します。ま
た、銭司遺跡の発掘調査報告

◇教育施設の整備◇

	(単位 千円)
宮野小学校仮校舎建設	10,080
大歳小学校屋内運動場建設	86,200
平川小学校用地取得	36,000
湯上中学校水泳プール建設	23,240
地域住民スポーツ活動事業	2,204
銭司遺跡発掘調査報告書作製	13,300

議会棟の建設

継続事業となっていた議会棟
の建設を総額二億七千余万円の
経費で実施します。これで懸案

予算額は 144億4千6百万円

一般・特別・交通・水道会計

	(単位 千円：%)		
	51年度	50年度	伸び率
計	10,180,000	9,896,400	2.9
一般会計	2,879,328	2,851,968	1.0
特別会計	779,590	693,437	2.4
交通会計	629,547	470,543	33.8
水道会計	14,468,465	13,912,348	4.0

となっていた庁舎等の全面移転
の大事業も総てが完了すること
となります。



三月市議会定例会は、三月五
日招集、議案説明、十日から三
日間一般質問質疑を行い、十五
日から十八日まで委員会審議、
二十五日委員長報告、討論採決
を行い、上程された昭和五十年
度の一般会計予算など六十四議
案が可決されました。

財政問題機構改革など 中心に審議

第一回市議会定例会

本議会の一般質問は十四人の
議員により質問質疑がなされま
した。

問題、教育問題などを中心に熱
心に質疑がなされました。

必要事項を定めた漁港管理条
例があり、一部改正された条例
は主なものを使用料手数料徴収
条例、道路占有料徴収条例、市

立幼稚園授業料徴収条例、国民
健康保険条例などです。

市財政の硬直化および財政危
機に対処するために機構改革に
よる組織の能率化、効率化をは
かることが主なものとなっていま
す。

なお、昭和四十九年度の一般
会計、特別会計歳入歳出決算の
認定もされました。

- 書係長吉村春生▽固定資産税第一係長平野昌靖▽課税課主任井上斌▽同田村明彦▽管理課主任津本実▽財産管理係長宮川健▽管理課主任近藤和人▽同生田興策▽納税課第一係長広島馨▽納税課主任藤村倅一▽山口隣保館主査長岡孝好▽同和对策部係長秋山辰実▽同和对策部主任藤田千人▽交通安全係長河端信之▽衛生第一係長山形隆▽衛生第二係長田中孝▽保健指導係長藤原ミユキ▽市民課主任松永迪徳▽衛生課主任伊藤フサエ▽清掃課主査関光寿▽耕地管理係長太田秀徳▽水産係長三輪堯▽振興係長開地利満▽農林水産課主任垣村照雄▽商工労働係長福光靖夫▽消費生活係長松本悟朗▽商工観光課主任福田武司▽土木係長中川勲▽失業対策係長蔵増年郎▽建築技術係長石井庸雄▽土地対策係長野間寛市▽都市計画課主任中川正信▽都市計画係長山英男▽下水道課主査中村和己▽保護係長平川健治▽保護係長高木明▽保護課主任末益節▽福祉第一係長亦野忠▽福祉第二係長鈴木幹治▽福祉課主任森近隆夫▽同松富成夫▽三の宮保育園長田中隆▽三の宮保育園主任溝部八重子▽楠木保育園主任繁沢恵美子▽山口第二保育園長益永昭▽山口第二保育園主任石川春子▽大内保育園長筒井孝▽大内保育園主任西山再東子▽陶保保育園長向原鉄夫▽陶保保育園主任松田美津子▽保険年金課主任浅川隆司▽年金係長杉山潔▽仁保出張所勤務係長岡秀夫▽小鯖出張所勤務係長伊藤保▽大内出張所勤務係長松永泰玄▽宮野
- 出張所勤務係長倉橋望▽吉敷出張所勤務係長松永忠淳▽平川出張所勤務係長藤井芳男▽大歳出張所勤務係長藤田健介▽大歳出張所勤務係長野村仁志▽陶出張所勤務係長掛波勝吉▽鑄銭司出張所勤務係長福永哲夫▽名田島出張所主任村中庸甫▽嘉川出張所勤務係長兼勸業係長持光孝人▽佐山出張所勤務係長松永幸男▽佐山出張所主任若竹充▽小鯖出張所主任竹本功▽平川出張所主任横沼隆司▽教育委員会総務課調整係長藤井六郎▽指導係長渡辺利彦▽青少年係長石川義昌▽中央公民館館長伊東良輔▽市民会館管理係長伊東良輔▽体育庶務係長長井保▽総務管理係長山本武彦▽学事係長本広隆久▽学校教育主任八木節子▽社会教育課主任原俊明▽同佐内昭雄▽体育指導係長山裕之▽社会教育課主査御幡高光▽学校教育課主査荒瀬杜詩夫▽同磯部恒夫▽同原祥文▽社会教育課主査内田悟▽体育課主査江崎彰▽市民会館企画係長吉武志▽市民会館施設係長茅野章美▽平川公民館主事杉山勇次▽陶公民館主事福永信義▽山口衛生施設組合主任塩見直博
- (退職)
▽松尾義人(課税課長補佐)▽宮原正吾(社会課長補佐)▽本多秋男(農務課係長)▽有吉義彦(母子寮長)▽黒田ハツエ(課税課主任)▽山本梅(市民課主任)▽池田良子(商工課主任)▽有吉八重子(福祉課)▽吉村弥生(学校教育課主任)

地方自治法第233条第5項の規定にもとづき、昭和49年度決算の要領を次のとおり公表します

昭和51年4月15日

山口市長 堀 泰夫

▷ 昭和49年度決算の要領 ◁

一般会計 決算額 91億2746万9千円

一般会計決算のあらまし

昭和49年度の一般会計当初予算は7,820,000千円の規模でしたが、その後7回の補正により最終予算は9,774,294千円となりました。決算額は歳入9,127,469千円、歳出9,053,257千円で歳入歳出差引74,212千円の繰越となりました。

最近の財政規模の推移

(単位千円)

年度	決算額		歳入歳出差引額
	歳入	歳出	
45	2,992,701	2,956,872	35,829
46	4,162,189	4,085,487	76,702
47	5,492,586	5,393,691	98,895
48	7,113,170	7,004,312	108,858
49	9,127,469	9,053,257	74,212

歳入

歳入決算額は、9,127,469千円で前年度に比べ28.3%の伸びとなりました。これは税収、国・県支出金、市債等がその主なものです。

歳入決算額の款別内訳は別表のとおりです。

歳出

歳出決算額は9,053,257千円で前年度決算に比べ29.3%の伸びとなり、予算執行率は94.3%で歳出決算額の款別内訳および性質別内訳は別表のとおりです。

主要施策

昭和49年度は前年度に引き続き広域圏事業を推進するとともに老人憩の家「嘉泉荘」陶隣保館等の建設、文教施設の整備・拡充、庁舎移転事業の着手、公共下水道事業の推進等市民福祉の増進と市政の発展に寄与した。

一般会計歳入決算額

区 分	昭和49年度	昭和48年度	増減額	増減率
市 税	2,837,807	2,079,737	758,070	136.5%
地 方 譲 与 税	54,206	31,506	22,700	172.0%
娯 楽 施 設 利 用 税	2,822	0	2,822	—
自 動 車 取 得 税	104,496	70,012	34,484	149.3%
国 有 提 供 施 設 等 所 在 市 町 村 助 成 交 付 金	2,381	1,716	665	138.8%
地 方 交 付 税	1,394,326	1,189,903	204,423	117.2%
交 通 安 全 対 策 特 別 交 付 金	13,311	12,220	1,091	108.9%
分 担 金 及 び 負 担 金	65,417	48,319	17,098	135.4%
用 料 及 び 手 数 金	79,360	70,269	9,091	112.9%
国 庫 支 出 金	1,379,522	999,796	379,726	138.0%
県 財 政 支 出 金	913,649	684,040	229,609	133.6%
寄 附 金	574,565	174,082	400,483	330.1%
繰 越 金	31,926	22,507	9,419	141.8%
繰 上 金	153,137	88,886	64,251	172.3%
繰 下 金	108,858	98,896	9,962	110.1%
繰 上 債	579,386	257,481	321,905	225.0%
繰 下 債	832,300	1,283,800	△ 451,500	64.8%
歳 入 合 計	9,127,469	7,113,170	2,014,299	128.3%

一般会計歳出決算額

款 別	昭和49年度		昭和48年度		増減状況	
	決算額(A)	構成比	決算額(B)	構成比	(A) - (B)	(A)/(B)
議 会 費	105,479	1.2%	74,909	1.1%	30,570	140.8%
総 務 費	1,561,801	17.2%	1,751,872	25.0%	△ 190,071	89.2%
民 生 費	1,645,998	18.2%	1,277,289	18.2%	368,709	128.9%
衛 生 費	513,829	5.7%	292,660	4.2%	221,169	175.6%
衛 生 働 費	71,282	0.8%	55,101	0.7%	16,181	129.4%
農 林 水 産 業 費	442,112	4.9%	361,677	5.2%	80,435	122.2%
商 工 費	248,666	2.7%	165,450	2.4%	83,216	150.3%
土 木 費	1,234,681	13.6%	986,067	14.1%	248,614	125.2%
消 防 費	315,456	3.5%	165,451	2.4%	150,005	190.7%
教 育 費	1,674,153	18.5%	977,306	14.0%	696,847	171.3%
災 害 復 旧 費	786,886	8.7%	547,022	7.8%	239,864	148.8%
公 債 費	325,069	3.6%	282,073	4.0%	42,996	115.2%
諸 支 出 金	127,845	1.4%	67,435	0.9%	60,410	189.6%
歳 出 合 計	9,053,257	100.0%	7,004,312	100.0%	2,048,945	129.3%

性質別決算額

区 分	昭和49年度		昭和48年度		増減状況	
	決算額(A)	構成比	決算額(B)	構成比	(A) - (B)	(A)/(B)
人 物 費	2,924,814	32.3%	2,006,079	28.7%	918,735	145.8%
維 持 補 修 費	542,090	6.0%	394,066	5.6%	148,024	137.6%
扶 助 費	55,906	0.6%	44,481	0.6%	11,425	125.7%
補 助 費 等	931,789	10.3%	733,598	10.5%	198,191	127.0%
普 通 建 設 事 業 費	466,545	5.1%	211,832	3.0%	254,713	220.2%
補 助 事 業 費	2,567,693	28.3%	2,330,708	33.3%	236,985	110.2%
単 独 事 業 費	1,534,812	16.9%	808,742	11.6%	726,070	189.8%
県 営 事 業 負 担 金	843,301	9.3%	1,373,292	19.6%	△ 529,991	61.4%
受 託 事 業 費	103,197	1.1%	99,609	1.4%	3,588	103.6%
災 害 復 旧 事 業 費	86,383	1.0%	49,065	0.7%	37,318	176.1%
補 助 事 業 費	786,886	8.7%	547,022	7.8%	239,864	143.8%
単 独 事 業 費	785,607	8.7%	526,521	7.5%	259,086	149.2%
失 業 対 策 事 業 費	1,279	0.0%	20,501	0.3%	△ 19,222	6.3%
公 積 債 費	32,727	0.4%	26,682	0.4%	6,045	122.7%
公 積 立 金	324,677	3.6%	282,034	4.0%	42,643	115.1%
投 資 及 び 出 資 金	96,620	1.1%	204,479	2.9%	△ 107,859	47.3%
貸 付 金	21,554	0.2%	2,988	0.0%	18,566	721.4%
貸 出 金	187,051	2.1%	104,619	1.5%	82,432	178.8%
繰 上 債	114,905	1.3%	115,724	1.7%	△ 819	99.3%
合 計	9,053,257	100.0%	7,004,312	100.0%	2,048,945	129.3%

市 債 現 在 高 (単位千円)

区 分	前年度末現在高 A	決算年度中の異動		決算年度末現在高 A+B-C
		発行額 B	償還額 C	
1 普通債	2,853,655	757,900	109,951	3,501,604
土産債	420,734	225,230	14,951	631,013
農林水産債	114,971	27,200	3,052	139,119
教育債	610,042	206,560	32,162	784,440
住宅債	204,800	52,460	4,903	252,357
衛生債	61,976	14,200	6,523	69,653
その他債	1,441,132	232,250	48,360	1,625,022
2 災害復旧債	280,100	74,400	18,676	335,824
土産債	206,557	50,000	12,695	243,862
農林水産債	51,743	24,400	5,981	70,162
その他債	21,800	—	—	21,800
3 その他債	29,837	—	20,015	9,822
	29,837	—	20,015	9,822
合 計	3,163,592	832,300	148,642	3,847,250

市 有 財 産 の 状 況

財 産 の 区 分	前年度末現在高	決算年度中の増減高	決算年度末現在高
1 公有財産	1,120,759.04m ²	75,124.34m ²	1,195,883.38m ²
土地	177,048.40m ²	9,384.91m ²	186,433.31m ²
山林	6,894.43ha	△ 18.57ha	6,875.36ha
建物	132,910m ²	△ 1,908m ²	131,022m ²
積立資産	2,660千円	290千円	2,950千円
推定価額	29,026千円	11,095千円	40,121千円
2 物産			
乗用車	7台	0台	7台
貨物自動車	15台	0台	15台
客車	23台	5台	28台
特殊自動車	8台	1台	9台
防犯用自動車	24台	0台	24台
防犯用自転車	3台	1台	4台
防犯用自転車	2台	1台	3台
防犯用自転車	3台	0台	3台
防犯用自転車	4台	0台	4台
3 債権			
官野財産区公林整備事業貸付	9,000千円	0千円	9,000千円
野和同和	142,368千円	41,794千円	184,162千円
財和同和	46,511千円	58,166千円	104,677千円
産和同和	73,165千円	29,908千円	103,073千円
4 基金			
財政調整基金	184,173千円	10,535千円	194,708千円
一般調整基金	14,606千円	1,495千円	16,101千円
特別調整基金	169,567千円	9,040千円	178,607千円
国民年金印紙及び山口県収入証紙購入	2,012千円	508千円	2,520千円
失業対策事業就労者厚生資金貸付基金	1,000千円	0千円	1,000千円
土地現養護老人ホーム福寿園改築基金	200千円	0千円	200千円
養護老人ホーム福寿園改築基金	110,175.67m ²	48,033.09m ²	158,208.76m ²
養護老人ホーム福寿園改築基金	70,919千円	126,095千円	197,014千円
養護老人ホーム福寿園改築基金	2,002千円	1,084千円	3,086千円
養護老人ホーム福寿園改築基金	258,995千円	31,405千円	290,400千円

特 別 会 計 決 算 状 況 (単位千円)

会 計 別	予 算 額	決 算 額		歳入歳出差引額
		歳 入	歳 出	
仁小大吉祥大陶銭田二嘉佐と陶川国同和同下土駐	34,198	35,193	32,558	2,635
保内敷川歳	6,108	9,022	5,595	3,427
陶銭田二嘉佐と陶川国同和同下土駐	3,252	3,321	2,162	1,159
陶銭田二嘉佐と陶川国同和同下土駐	6,382	6,462	5,313	1,149
陶銭田二嘉佐と陶川国同和同下土駐	2,444	2,483	1,773	710
陶銭田二嘉佐と陶川国同和同下土駐	167	180	155	25
陶銭田二嘉佐と陶川国同和同下土駐	1,475	1,476	1,229	247
陶銭田二嘉佐と陶川国同和同下土駐	2,656	4,285	2,367	1,915
陶銭田二嘉佐と陶川国同和同下土駐	209	211	152	59
陶銭田二嘉佐と陶川国同和同下土駐	579	583	481	102
陶銭田二嘉佐と陶川国同和同下土駐	6,540	6,639	5,912	727
陶銭田二嘉佐と陶川国同和同下土駐	62,981	62,974	12,768	50,206
陶銭田二嘉佐と陶川国同和同下土駐	13,076	12,830	12,830	0
陶銭田二嘉佐と陶川国同和同下土駐	6,007	6,006	5,972	34
陶銭田二嘉佐と陶川国同和同下土駐	84,240	80,693	80,693	0
陶銭田二嘉佐と陶川国同和同下土駐	1,286,445	1,359,027	1,228,504	130,523
陶銭田二嘉佐と陶川国同和同下土駐	72,820	63,416	62,280	1,136
陶銭田二嘉佐と陶川国同和同下土駐	80,433	52,002	52,002	0
陶銭田二嘉佐と陶川国同和同下土駐	196,964	185,675	184,929	746
陶銭田二嘉佐と陶川国同和同下土駐	171,070	168,500	168,500	0
陶銭田二嘉佐と陶川国同和同下土駐	160,500	160,406	160,406	0

あき地の環境を守る条例が施行



雑草は早目に刈り取りを

四月一日から「あき地の環境を守る条例」が施行されました。市内には多くのあき地、野積場、休耕地、青空駐車場などがあります。

あき地などは、春から夏にかけて雑草やセイタカアワダチソウがおい茂って付近の人に迷惑をかけることとなります。伸び放題の雑草は町の美観をそこなうだけでなく、蚊やハエの発生源やゴミ捨て場となつて衛生上よくありません。またおい茂った雑草は、犯罪の温床となりがちです。

「あき地の環境を守る条例」はこのようないことがないように所有者、管理者に十分に維持管理をしてもらい住みよききれいな環境の町にするためです。

あき地を、遊び場など公共利用のため無償で提供されたかたには、助成金を交付します。あき地や野井戸などについて相談や苦情は、市民生活部、衛生課(2)4111へ。

小児マヒ生ワクチンの服用 51年度前期

- 対象者
 - 新規対象者昭和50年7月21日から51年1月20日までの出生者
 - 2回目の対象者昭和50年1月21日から50年7月21日までの出生者
- 服用のできない小児

有熱患者、下痢患者、病後衰弱者、種痘麻疹ワクチン接種後一ヶ月以内の小児
- 料金は無料

日程

日	会場名	時間
4月22日(木)	吉敷出張所	9.30~10.00
	大蔵 "	10.20~10.50
	平川 "	11.10~11.40
	大殿小講堂	13.30~14.30
4月23日(金)	宮野出張所	9.30~10.00
	仁保生活改善センター	10.20~10.50
	小鯖出張所	11.10~11.40
4月26日(月)	湯田何遠亭	9.30~10.30
	大内出張所	11.00~11.30
	嘉川公民館	13.30~14.00
	佐山 "	14.20~14.50
4月27日(火)	陶 公民館	9.30~10.00
	鑄銭司 "	10.20~10.50
	二島 "	11.10~11.40
	名田島 "	13.30~14.00

■バドミントン初心者大会

- バドミントン大会に参加経験のないものを対象とした初心者大会です。
- とき 5月9日(日) 9時から県体育館
- 種目 男子・女子・混合、親子各ダブルス
- 申込みは、5月7日までに 宮野桜島3~2~1 山口女子大学バドミントン事務局に
- 参加料 1種目500円

■中小企業の協業・共同化展

- 中小企業の協業・共同化の成功例をパネル化したものの展示が行われます。
- 日時 4月24日から30日まで
- 場所 市役所待合ロビー

■刑務官募集

- 高校卒業程度、受け付けは4月28日まで
- 受験資格は21年4月2日からは33年4月まで
- 月1日生まれの男子、申し込みは、法務省広島矯正管区(広島市吉島町11-14)まで

おしらせ

脇道から出るときは左右の安全を十分たしかめて小路から広い道路に出るとき

三月二十五日、葵二丁目の国道で小路から出た乗用車と、十六才の人が運転するバイクが出合いがしらに衝突、バイクの老人は左肩を骨折、四ヶ月の重傷を負うという事故がありました。

さいわい老人は、ヘルメットをかぶっておられたので、一命にかかわることはありませんでした。



子どもたちに人気のローラースルー道路での遊びはたいへん危険です。

最近、子どもたちの間で、片ローラースルー

踏切りでは必ず一時停止と、安全確認をしましょう。

交通事故には十分な注意を

ヘルメットで命びろい・ローラースルー踏切りは必ず一時停止

は、広い道路の安全をたしかめましょう。左右の確認の時にあんがい見落しやすなのはバイクや自転車です。十分な注意を。

踏切りは必ず一時停止を

足をのせて片足でこぐ、ローラースルーが流行しています。このローラースルーはかなりのスピードで走りますので路上ではたいへん危険です。道路では絶対にローラースルー遊びをさせないようにしましょう。

二月四日には自転車、三月二十九日には軽自動車による踏切事故が発生しています。

高令者無料職業紹介所を移転します

これまで、下堅小路の福祉センターにありましたが、山口市役所内(亀山町二の一)一階に移転しました。直通電話は、(四〇五四三)です。

三才児検診や乳児相談日が一部変更になりました

三才児検診日 山口保健所で毎月第三、第四月曜日に 行われていた三才児検診が第三、第四水曜日になりました。

■乳児相談

佐山地区 第四火曜日(奇数月)が第一金曜日
嘉川地区 第四水曜日(毎月)が第四木曜日
宮野地区 第二木曜日(奇数月)の受付時間の午前九時三十分を午後一時三十分

公民館長異動 4月1日

吉敷公民館長 小田律男

■市営バス停留所の名称が変わります

4月20日からこれまでの「市役所前」が「市民会館前」となり「早間田」が「市役所前」になります。また宮野線の宮野奥湯田温泉と七房口間に「七房団地前」バス停が新設されます。

■納税証明書は保管を

軽自動車税の納税通知書に新しく納税証明書が添付してあります。これは軽自動車を継続検査(車検)する時に、この証明書が必要となりますのでたいせつに保管しておいてください。

■訂正

4月1日号市報、6ページの使用料、手数料改定表中の市営火葬場料金で、10才以上1,500円、10才未満1,200円、死産児750円とあるのは10才以上1,200円、10才未満1,000円、死産児500円です。

また収集、焼却処理料金で、3個以上になった場合は1個につき100円とあるのは、3個以上は2個を超えるもの1個につき100円と訂正します。

春の行事

児童文化センター

文化クラブ員募集

■絵画：五教室

一年教室：A四十人・B四十人・C四十人、二年教室：四十人、三・四年教室：四十人

■書道：一教室

二年教室：三十人

▽どの教室も六月から来年三月まで、毎月二回、二十回の出席

▽申し込み五月十五日から十日までに、保護者から児童文化センター(湯田温泉五丁目)電話二二四二八

▽少年剣道祭 子どもの日を記念して市内の小・中学生の剣道祭を開きます。

▽とき 五月五日 午前九時

▽競技 個人戦 小学四・五

・六年および中学生の四部とする。基本動作・紅白戦

・かかりげいこ・団体戦も

■衛生通信所写生画展

三月に行った川東・川西地区小学生(五年)の写生画入選六十二点を展示。四月十六日から二十五日まで

■読書感想画の募集

五月一日から十四日まで子どもの読書週間です。小・中学生の読書感想画を募集します。

■画用紙(四つ切)に読んだ本の感想部分を描

にかき、裏に絵の簡単な説明文をはる

▽作品の締めきり五月十五日

▽入選作品は賞を贈り、展示します。(展示会は五月二十七日から六月二日まで)

■少年剣道祭

子どもの日を記念して市内の小・中学生の剣道祭を開きます。

▽とき 五月五日 午前九時

▽競技 個人戦 小学四・五

・六年および中学生の四部とする。基本動作・紅白戦

・かかりげいこ・団体戦も