

やまぐち 6月1日



田植前線南下

約八十%が機械植えに

五月十日頃、仁保地区の山間部で始まった田植前線は、五月の末から六月十五日頃にかけて北部盆地で最盛期をむかえ、日々南下します。

そして名田島、佐山などのうら作跡地の植付けがおわる七月上旬に消えて、水をはった植田が市内一円にひろがります。

田植風景もたんぼに女性が手

で一本一本植付ける牧歌的な光景はだんだん影がうすくなって手植方式は五十年で約二十割だったということです。

かわって機械植え、コミカルなタツチでリズムカルに稚苗を植えていくさまは、情緒的な風情はなくなったものの何かしら、新しい時代の息吹きを感じさせます。

初夏の盆地は 水の香と
代掻の音にめざめる
機械と孤独と二人三脚
この広い田の面に
もう早乙女のさざめきは
小さな風が生まれて
早苗の新模様
水の面に広がっていく

山口市民憲章

1. 自然をたいせつにし、美しい環境を守りましょう。
1. スポーツに親しみ、健康なからだをつくりましょう。
1. 互いに助け合い、生活を豊かにしましょう。
1. きまりを尊び、良い風習を育てましょう。
1. 郷土を知り、文化財の愛護につとめましょう。

健康相談室 開設

無料健康相談は、今までも各地区のご要望に応じて適宜やっています。が、定例常設の相談室は残念ながら施設の関係でありませんでした。

庁舎の移転で市役所内に初めて健康相談室ができましたので、六月から定例の健康相談を始めます。

お気軽にご利用ください。

。日時 毎週月曜日、午後一時から三時まで

。場所 市役所衛生課、健康相談室

。対象 乳幼児・母性（妊婦を含む）成人・高齢者・一般

市民所得の現況と課題



市民所得の向上は産業活動を活発にすることが大きな要素です。(写真は積水ハウスで)

所得水準は

市内で発生した所得は、八百六十二億余万円、農業・林業などの一次産業が五・五割、建設・工業などの二次産業が二二・八割、三次産業が七十一・六割で、近年大型公共建設事業・住宅建設がさかんになったことで二次産業がウエイトをあげていますが、所得構造はモノを生産する部分が少なくサービスを提供する部門にかたよった

かたよった産業構造

「幸福の条件」とは何かときかかれたらほとんどの人が物質的な豊かさ、一定の所得があることが条件の一つにあがります。町―これを構成する人や事業所にとって所得が発生すること、またその所得が生活するにたるものであることが必要です。このように地域の経済や所得水準は、市民の幸福意識、生活に密接な関係を持っているのです。

一方市民(法人などを含む)所得は、約八百五十億円で、統計上の誤差を整理してみますと市内で発生する所得より市民所

サラリーマンのま

得の方が約二十七億円多くなっています。つまり市内で働く市外の人の所得より、市外で働く市民の所得が多くなっていることとです。小郡・防府・宇部などで働いている人が南部地域には多い地理的な要因もありますが、市内の産業が弱い一面を如実に示しています。

このほど昭和四十八年度の市民所得推計結果がまとまりました。この所得推計は、市内の経済の大きさ、土地生産力、市民所得の水準、市民の消費構造などを示す重要な資料です。そこで市民所得の現況を紹介し、全国・山口県とのレベルと比較するとともに、将来の産業構造のあり方について少し考えてみましょう。

市民所得の分配



構成比は雇用者所得が六十割あまりを示し、まさにサラリーマンの多いまちで、農家・個人商店など業主所得が二十割弱、賃貸・利子・配当などの所得が十割あまりとなっています。注目すべきことは法人所得で八十七億余万円、法人企業活動は都市としては少なく市民所得の額の低い原因となっています。市民所得の中で法人所得の占

ベルより低いものが個人所得には法人所得が入らないこと、恩給年金などが多いため全国平均八十四万余円に近い水準です。

多い雑費の支出

この個人所得は食料費、住居費などの消費支出に約五百七十八億円(七〇・四割)、税などに

多い恩給年金

める割合が低いということは好不況の影響が少ないが経済活動の多くは企業活動にあることから経済基盤は弱いといえます。個人所得は、市民所得から法人などの個人以外の項目を除き社会保障給付金、恩給年金、社会保険費などや山大・女子などの遊学者への送金を加えたもので総額八百五十六億円で、このうち約七十五億円が社会保険給付金・恩給年金などで、約十億円余が遊学者への送金で移転所得が多いことが特色です。それで市民一人当りの個人所得は、八十三万余円で、市内所得は、市民所得では国の所得のレ

親子の別離



井本崇文さん 嘉川原条東一 農業

長男は神戸で会社就職している。親子とも一緒に暮らしたいと思っていたが息子の希望する職業がなかったために離ればなれになっている。このとき本当に近くで息子の働くところがあつたらと思いましたが、嘉川にも二号線の沿線に事業所がほしいと思います。

情報産業の発展を

三次産業中心のまちですから人がふえないと経済活動も伸びません。住宅地としてはいい条件をそなえているので住宅政策をもっとすすめるべきです。それから企業経営のコンサルタント的な知識情報機能がふえないのですかね。やはり、まだその立地要素がないことですか。

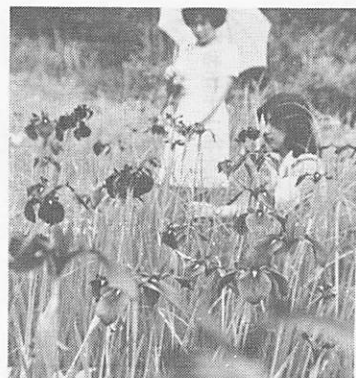

山狭にひっそりと咲く檜畑の“ノハナショウブ” 見ごろは6月中旬です

—6月のこよみ—

山は日増しにみどりの色が濃くなり、夜は川端にホタルが飛ぶ、11日は入梅、21日は夏至、自然にめぐまれた山口にいよいよ夏がきました。

健康 4日はむし歯予防デー、子どものむし歯は早期治療を。12日から伝染病予防週間、食品衛生週間、つゆ中は特に食品中毒の起りやすいとき、家中で注意を。つゆの晴れ間には、家の内外の掃除をして、清潔な生活を心掛けましょう。

安全 つゆ時、子どもの雨がささしなどで交通事故のないように、登下校には気をつけて。つゆ中の大雨によるがけくずれや川のはんらんには十分な備えをしておきましょう。

農作業 田植えは北部の仁保地区から順次南下して、今月は全市田植のシーズン。水田の除草剤は、しろかき直後ロンスター乳剤を、MO粒剤はしろかき後5日まで、サターンM粒剤は田植後4~7日、サターンS粒剤は田植後10~15日に散布します。雑草の多い田では併用してもよいが、軟弱な苗や高温時には薬害に注意のこと。

・1日あゆ漁解禁・10日時の記念日、11日つゆ入り、20日父の日、21日夏至

初夏の風物「ゲンジボタル」浮き沈みする光の点滅は、ひとびとを幻想の世界につれていってくれます。

ホタル観賞の夕べ

お行われれます。夕べのひとつとさお気軽に。とき 六月十日午後七時四十分から。ところ 農業試験場植

家計消費支出 553億円

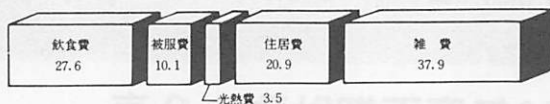

指 標 (%)

Table with 4 columns: 項 目, 全国, 山口県, 山口市. Rows include 1平方km当り市内純生産, 1人当り市民所得, 1人当り個人所得, 1人当り消費支出.

一平方km当りの純生産は、二十四万二千余円で、農林業的な土地利用が多いことで国の指

このように市民所得は、経済の実態を反映して、所得規模は小さく、三次産業にかたよった所得構造をしています。この三次産業のほとんどは、人口の動向によってその消長が

活発な産業活動を

このほど実施した市民意識調査の結果では、将来の都市形態として「教育文化都市」、「中核都市」、「観光都市」というものをめざしています。



企画

最近ではどの都市も発展の形態は同じで個性の喪失ははなはだしいものがあります。美しい自然と長い歴史を秘めた静かなたずまいを持つ山口の持味を失わずに都市づくりをはかりたい。

財政課

所得の向上、産業の開発とこのことは必ずしも相反するものでなく、その調和があつてこそ本當のまちづくりといえます。

六十九億余万円(八・一割)、社会保険に対する負担に四十八億円(五・六割)などに支出、預貯金、証券投資、住宅純建築などの貯蓄に百四十八億余万円まわっています。

高い個人所得

この市民所得を四つの指標で国県の水準と比較すれば次のとおりです。

かわった所得構造

市内の純生産の構成比で五年前の四十三年度とくらべてみると一次産業が十三・八割から五・五割に、二次産業が十四・四割から二十二・八割に、三次産業が七十一・八割から七十七・六割とかわってきています。

このほど実施した市民意識調査の結果では、将来の都市形態として「教育文化都市」、「中核都市」、「観光都市」というものをめざしています。

市が発展するためには市民所得の拡大が必要で、さらに若者が定着できる職場、所得源が必須の条件です。

最近ではどの都市も発展の形態は同じで個性の喪失ははなはだしいものがあります。美しい自然と長い歴史を秘めた静かなたずまいを持つ山口の持味を失わずに都市づくりをはかりたい。

決まる部分が多いといえます。ところが当面人口増加の大きな要素は少なく、大きな期待はできないと考えられます。

そのためには、山口の風土風致にあった産業活動を活発にして市民所得の向上をはかる必要のあることをこの市民所得推計の結果は教えてくれています。



川口健二さん 米屋町 一会社経営一

こんなものが山口のまちにはふさわしいと思います。

消費の仕方を見て、中級商品より高級商品がよくできると商売ではいいです。

一般会計 最終予算 100億2千39万5千円

昭和50年度下期財政の公表

地方自治法二百四十三条の三の規定に基づく財政に関する事項の公表に関する条例により、昭和五十年下期の財政状況を公表します。
昭和五十一年六月一日
山口市長 堀 泰夫

一般会計の収支状況

款	(歳入)		(単位千円)	
	当初予算額	予算現額	収入済額	収入率%
市地方譲与税金	3,693,051	3,562,836	3,157,811	88.6
地方法税交付金	60,000	60,000	37,992	63.3
施設利用税	3,000	3,000	15,605	520.2
自動車取得税	120,000	120,000	132,445	110.4
国有提供施設所在地町	3,000	3,000	2,862	95.4
村助成交付金	1,750,000	1,415,387	1,284,928	90.8
地方安全対策特別交付金	15,000	15,922	15,922	100.0
交通安全及び負担数	75,187	102,201	97,813	95.7
交通用金庫支出	79,284	80,034	83,852	104.8
国県財寄附金	1,875,691	1,885,919	1,083,355	57.4
支産	594,135	537,350	304,892	56.7
収入	179,735	140,396	50,491	36.0
越収	18,415	21,961	10,741	48.9
入越収	29,059	36,827	11,708	31.8
入債	294,442	374,603	354,635	94.7
入金入金債	1,106,400	1,619,780	353,400	21.8
歳入合計	9,896,400	10,020,395	7,072,665	70.6

款	(歳出)		(単位千円)	
	当初予算額	予算現額	支出済額	執行率%
議総民衛	122,993	122,993	116,320	94.6
会務	1,837,660	2,184,834	1,812,579	83.0
衛生	1,926,153	1,958,349	1,781,786	91.0
生働	581,924	615,513	538,785	87.5
労働	79,105	77,570	68,022	87.7
林水産業	508,609	503,804	340,754	67.6
木工	285,792	288,302	275,586	95.6
土木	1,948,451	1,675,691	829,052	49.5
防衛	433,435	465,292	441,671	94.9
復旧	1,288,158	1,183,034	1,050,505	88.8
災害	235,611	323,825	210,081	64.9
支備	602,788	532,788	498,938	93.6
予備	25,721	82,557	63,044	76.4
歳出合計	9,896,400	10,020,395	8,027,123	80.1

※歳入歳出とも予算現額には、繰越明許費102,465千円を含む。

経費の節減と建設事業の繰りのべ

国庫補助事業、起債の確定による事業費の変更のため、一般会計予算の補正を四回行いました。その主なものは、十月には衛生費で木戸山ガレキ捨場堰堤工事、し尿処理消化槽スカム除去、災害復旧費では七月の大雨

被害の災害復旧など合わせて一億二千余万円の追加予算補正を行い、十二月には可能なかぎり諸経費の節約と建設事業の中止または繰りのべなどをして、総額一億八千余万円の減額補正を行いました。その中止または繰りのべとな

市有財産現在高		現在高
区分		
土地	1,206,026㎡	
建物	187,329㎡	
山林	6,461ha	
木	434,038㎡	
有価証券	130千円	
出資による利権	43,551千円	
債権	544,982千円	
現金	639,545千円	
基金	156,424㎡	

った事業の主なものは、陶出張所・公民館の改築、児童公園整備、大蔵小学校屋内体育館などです。また追加された事業は、重度障害者福祉手当、あさり漁場開発費、交通安全施設整備事業、同和対策事業の道路新設改良費が主なもので、三月には総務費などで総額一千八百余万円の追加予算補正を行いました。そこで三月三十一日現在の予算の収支の状況を公表し、緑と健康の町づくり、心のふるさとづくりのため、また住みよい郷土山口の発展のため、今後さらに市政の運営についてご理解とご協力をお願いします。

みどり・健康・史跡・町づくり



エエ楽しみで...

盆栽十年の原中喜蔵さん (仁保)
「いまは、サツキやエビネランなどの花ものや山草がいちばんエエときですよ」
盆栽を始めて十年という原中喜蔵さん(仁保井開田)は全部苗から仕立てあげた、自慢の百五十鉢の松やサツキなどの盆栽に水をかけながら顔をほころばす……。

仕立てをする……エエ楽しみですよ
原中さんは仁保生活改善センターのグループ「盆栽会」の世話をしている。五月初旬に開かれた地区文化展にもグループ員が三十鉢の見事な盆栽を展示して訪れた地区民の目を惹きました。



4,780本……むし歯総数
3.3本……3才児1人平均むし歯

49年度の3才児検診で検診した1,438人のむし歯の総本数は4,780本で、1人平均3.3本のむし歯があります。むし歯も治療したものはわずか285本しかありません。

むし歯予防デー
— 6月4日 —



「どうせ生えかわるのだから……とほおっていらしゃるお母さんが多いようですね。乳歯は永久歯の道しるべです。ほおっておいてはいけません」とは保健婦さんの話。

50年度一般会計最終予算の収支の状況

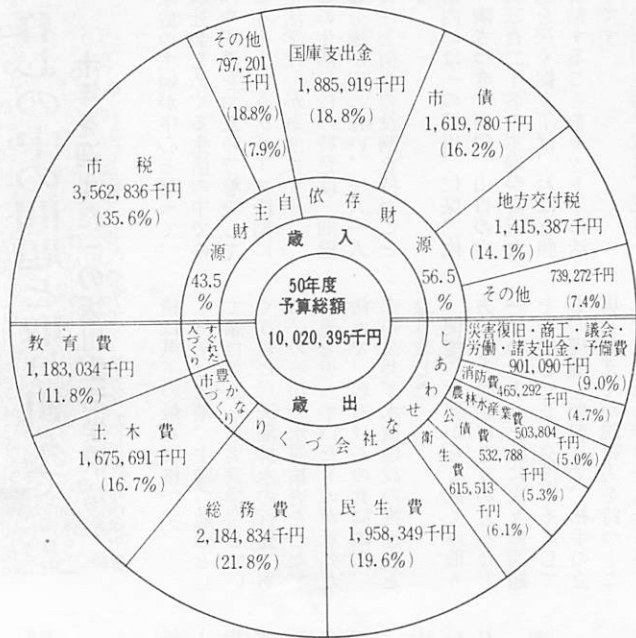

特別会計予算と収支の状況 (単位千円)

会計別	歳入			歳出		
	予算現額 A	収入済額 B	B/A %	支出済額 C	C/A %	
国民健康保険	1,527,132	1,275,191	83.5	1,160,564	76.0	
川丸尾地区住宅新築資金	35,304	25,031	70.9	25,864	73.3	
同和地区住宅新築資金	3,054	2,246	73.5	2,814	92.1	
同和福祉施設整備費	192,012	8,848	4.6	73,226	38.1	
同和福祉施設整備費	56,896	37,767	66.4	46,159	81.1	
同和福祉施設整備費	56,608	1,008	1.8	21,436	37.9	
同和福祉施設整備費	397,719	54,365	13.7	299,678	75.3	
同和福祉施設整備費	201,600	191,510	95.0	91,510	45.4	
同和福祉施設整備費	578,876	528,131	91.2	410,370	70.9	
同和福祉施設整備費	35,209	24,100	68.4	13,130	37.3	
同和福祉施設整備費	6,019	5,753	95.6	1,965	32.6	
同和福祉施設整備費	6,811	4,959	72.8	4,507	66.2	
同和福祉施設整備費	5,010	3,156	63.0	1,225	24.5	
同和福祉施設整備費	4,609	3,948	85.7	2,629	57.0	
同和福祉施設整備費	208	218	104.8	130	62.5	
同和福祉施設整備費	1,624	1,935	119.2	785	48.3	
同和福祉施設整備費	2,794	2,922	104.6	2,490	89.1	
同和福祉施設整備費	819	926	113.1	787	96.1	
同和福祉施設整備費	572	674	117.8	356	62.2	
同和福祉施設整備費	5,028	3,871	77.0	1,403	27.9	
同和福祉施設整備費	65,335	65,326	99.9	63,110	96.6	

市税収入状況 (単位千円)

市税区分	収入済額 A	調定金額 B	収入割合 A/B	構成比 B
固定資産税	997,287	1,077,103	92.6%	32.0%
市軽自動車税	1,545,363	1,658,954	93.2	49.2
たばこ消費税	42,602	44,327	96.1	1.3
電力消費税	199,988	199,988	100.0	5.9
都市ガス計画	105,202	105,300	99.9	3.1
特別土地保有	9,866	9,866	100.0	0.3
入木徴収	140,903	152,965	92.1	4.5
合 計	3,157,811	3,371,540	93.7	100.0

市債現在高 (単位千円)

区 分	金 額
一般会計債	4,013,327
農林水産	662,233
住宅新築	169,022
福祉施設	720,671
衛生保健	253,485
その他	62,819
特別会計債	2,143,359
川西簡易水道	1,738
同和福祉施設	966,493
同和福祉施設	82,412
同和福祉施設	93,871
同和福祉施設	24,700
同和福祉施設	608,800
同和福祉施設	106,200
同和福祉施設	50,510
合 計	4,979,820

**たばこは市内で…
一二億円に…たばこ消費税**
たばこ消費税が年間では約二億円近い市の
収入となります。
「ちよっと一服」がつもりつれば大きな
税収。たばこは市内で買いたまう。

市民1人当りの支出は
94,443円…歳出総額
市民1人当りの市税は
31,778円…市税総額

みどり・健康・史跡・町づくり



トマトの匂い
サザエの刺身



宮島町
大野恵美子さん
(主婦)

暖かさがあがり、空気・空・水はきれいだし、都会に帰りたくなくなりました。けさも朝食にトマトをいただいたのですが、トマト本来のにおいがある「子供達にこれがトマトの匂い」と

「話しどころです。サザエの刺身がたべられることも山口にきて初めて知りました。でも商店で買物をするときお客が少ないので手にとりみたら買わなければいけない

私は二年前横浜から主人の転勤によって山口にきました山口に着いたとき山口のまちは何とさびしいまぢだおちの印象をうけ、何だかおちしたような気がしました。住んでみると人々は素朴で

話しどころです。サザエの刺身がたべられることも山口にきて初めて知りました。でも商店で買物をするときお客が少ないので手にとりみたら買わなければいけない

史跡
鑄銭司遺跡

今から千二百余年前の奈良時代、日本でも大陸唐の制度にならって、はじめて貨幣を造りました。その貨幣を造る役所を鑄銭司といい、銅が近くから産出する処に置かれた。鑄銭司は最初頃は全国に数か所置かれたが、周防鑄銭司以外はみな早く廃止されました。周防鑄銭司は奈良の都が京都に移った後も仕事をつづけ、二百年以上も日本唯一の造幣所として仕事をしました。



しかし天慶三年(九四〇)に海賊藤原純友が、この鑄銭司をおそい、火をつけて焼いてしまったので、とうとう廃止になりました。現在鑄銭司四辻の地に広くその遺跡があり、国から史跡に指定されています。



暮らしの中の問題と取り組んで

「暮らしの中の問題と取り組んで」の坂川生活学校

家庭の主婦が中心となって、地域社会をめぐる生活の中での悩みや不満をお互いで解決していこうというグループ活動に「生活学校」があります。

この生活学校の特徴は、問題を自分達が出し合い、一人一人が責任と何かの役割を持つことです。

市内には一の坂川、仁保、佐山、陶さつき、嘉川、山口の六校約三百二十名の主婦が身近な問題を深く掘り下げ、ねばり強く活動することをモットーに活躍中です。

一の坂川生活学校は、五月十四日満十年を迎え、新会員を加えて「十年の反省と期待」の座談会をひらきました。

市内には一の坂川、仁保、佐山、陶さつき、嘉川、山口の六校約三百二十名の主婦が身近な問題を深く掘り下げ、ねばり強く活動することをモットーに活躍中です。

一の坂川生活学校は、五月十四日満十年を迎え、新会員を加えて「十年の反省と期待」の座談会をひらきました。

市内には一の坂川、仁保、佐山、陶さつき、嘉川、山口の六校約三百二十名の主婦が身近な問題を深く掘り下げ、ねばり強く活動することをモットーに活躍中です。

一の坂川生活学校は、五月十四日満十年を迎え、新会員を加えて「十年の反省と期待」の座談会をひらきました。

児童手当の支払いと現況届

児童手当について昭和五十一年六月期分(昭和五十一年二月(五月まで))は、六月十五日に指定された金融機関に振込みます。昭和五十一年度の現況届は、受給者に郵送しておりますので、六月十五日までに提出してください。

山口県防犯連合会総会が五月十七日県社会福祉会館で開かれ防犯功労団体として佐山防犯対策協議会(代表者田中慶一さん)と防犯功労個人として内田周さん(木町)が表彰されました。

児童扶養手当などの所得状況届

児童扶養手当、特別児童扶養手当の所得状況届について、昭和五十一年度定時届を郵送しておりますので、六月五日までに提出してください。

佐山防犯対策協議会は防犯の日(防犯思想の自動車での呼びかけ、自転車へ名前をかく運動など)の熱心な活動が、また内田さんは防犯連絡所指導員として自主防犯に果した功績が表彰されたものです。

市内には一の坂川、仁保、佐山、陶さつき、嘉川、山口の六校約三百二十名の主婦が身近な問題を深く掘り下げ、ねばり強く活動することをモットーに活躍中です。

一の坂川生活学校は、五月十四日満十年を迎え、新会員を加えて「十年の反省と期待」の座談会をひらきました。

市内には一の坂川、仁保、佐山、陶さつき、嘉川、山口の六校約三百二十名の主婦が身近な問題を深く掘り下げ、ねばり強く活動することをモットーに活躍中です。

一の坂川生活学校は、五月十四日満十年を迎え、新会員を加えて「十年の反省と期待」の座談会をひらきました。

市内には一の坂川、仁保、佐山、陶さつき、嘉川、山口の六校約三百二十名の主婦が身近な問題を深く掘り下げ、ねばり強く活動することをモットーに活躍中です。

一の坂川生活学校は、五月十四日満十年を迎え、新会員を加えて「十年の反省と期待」の座談会をひらきました。

市内には一の坂川、仁保、佐山、陶さつき、嘉川、山口の六校約三百二十名の主婦が身近な問題を深く掘り下げ、ねばり強く活動することをモットーに活躍中です。

一の坂川生活学校は、五月十四日満十年を迎え、新会員を加えて「十年の反省と期待」の座談会をひらきました。

市内の中小企業経営の皆さんへ夏場資金を融資します。企業経営の安定のためご利用ください。

融資目録額 三億二千万円
融資対象 市内に事業所をもち引き続き一年以上同一事業を営む中小企業者(中小企業法の定めによる)で市税を完納しているもの

融資条件
(1)資金使途 運転資金
(2)融資限度 一企業四百万円以内

山口銀行山口支店
申込み手続き 取扱い金融機関の窓口へ申請書を添付して申込み。なお市税の納付証明書が必要です。

融資期間 四か月以内
返済は一括返済
(4)貸付け方法 手形貸付けまたは手形割引
(5)融資利率 年八・七四割以内
(6)保証人・担保 取扱い金融機関の方法による

取扱い期間 六月一日～六月三十日
取扱い金融機関 山口信用金庫・山口銀行山口支店

お母さんの勉強室

紙描き・水彩で六月二十二日午前十時開講二十九日(火)二回

講師 光永直人
▽会費はいずれも三百円
申込みは、六月十五日までに湯田温泉五丁目児童文化センター(四二八五へ申込みのこと

水源開放

六月一日～七日まで水道週間です。この週間にちなんで六月一日から十日まで、御堀水源池を毎日九時から十九時まで開放します。場内には約百三十本のさつきが満開です。水道の源の施設見学をかねておでかけください。

NHKの大河ドラマ「風と雲と虹と」に続くものとして、来年は司馬遼太郎さんの作品「花神」と決定。このほど脚本担当の大野靖子さんと製作スタッフの山口を訪れ現地調査をしました。

主人公村田蔵六(後)は、銚銭司大村の大村益次郎)は、銚銭司大村に医者の子として生れ、日田・大阪などで漢学・洋学・医学を学び、幕府、藩に依頼され、

兵学を講義するうち、戦略、戦術の大家となって官軍の司令官となった人です。

物語は、この村田蔵六の生涯

佐山防犯協など表彰される

山口県防犯連合会総会が五月十七日県社会福祉会館で開かれ防犯功労団体として佐山防犯対策協議会(代表者田中慶一さん)と防犯功労個人として内田周さん(木町)が表彰されました。

佐山防犯協など表彰される

山口県防犯連合会総会が五月十七日県社会福祉会館で開かれ防犯功労団体として佐山防犯対策協議会(代表者田中慶一さん)と防犯功労個人として内田周さん(木町)が表彰されました。

「花神」

主人公村田蔵六(後)は、銚銭司大村の大村益次郎)は、銚銭司大村に医者の子として生れ、日田・大阪などで漢学・洋学・医学を学び、幕府、藩に依頼され、

大河ドラマ化決定

主人公村田蔵六(後)は、銚銭司大村の大村益次郎)は、銚銭司大村に医者の子として生れ、日田・大阪などで漢学・洋学・医学を学び、幕府、藩に依頼され、

とつくり観賞

とつくり観賞

とつくり観賞



市民短芸大会

恒例の市民短芸大会が5月22日、中央公民館で開かれました。この日60人が参加、盛会でした。入選作はつぎのとおりです。

市長賞・ほほえみも言葉の一つ
春日傘 藤井 緑水

天・棕櫚束子みな片減りに水五
月 細田 夏樹

地・地下道へ日の香持ち込む五
月晴 坂垣せつ子

人・万緑の海きてベンチに繋がる
よねだとしのり

〔川柳〕題「真似」

市長賞・ニッポン語解りません
と云う手真似 金子たけし

天・お隣りがやるからうちも塾
へやる 荒瀬 三郎

地・真似上手とうとう己レ見失
古野愚庵坊



▲ 青い空に元気な気合い 「子どもの日」の5月5日、児童文化センターで少年剣道祭が開かれました。剣道スポーツ少年団員ら 150人が参加。個人戦や面につけた風船を割り合う源平合戦などで楽しみました。



若葉の中のちびっ子天国

「ちびっ子天国」が5月5日、維新 100年記念公園で開かれました。スポーツテストやたこ上げ大会など楽しい催しものがいっぱいで、子どもたちはさわやかな若葉の中で思いきり楽しみました。

市長賞・満天星の紅の花今朝ひ
らく触るれば鳴らむすがし
さもちて 増野美智子

天・幾とせを誠実一途に勤めこ
し老の身支える年金とどく
原田八重子

地・ゆくりなく見つけし手帳の
亡姑の文字野菜を植うる季
の書かれて 内田ゆき子

人・精薄という柳つて少年ら
真砂の明るき山に働く
藤井美枝子

市長賞・満天星の紅の花今朝ひ
らく触るれば鳴らむすがし
さもちて 増野美智子

天・幾とせを誠実一途に勤めこ
し老の身支える年金とどく
原田八重子

地・ゆくりなく見つけし手帳の
亡姑の文字野菜を植うる季
の書かれて 内田ゆき子

人・精薄という柳つて少年ら
真砂の明るき山に働く
藤井美枝子

〔俳句〕当季雑詠
市長賞・ほほえみも言葉の一つ
春日傘 藤井 緑水

〔短歌〕雑詠
市長賞・満天星の紅の花今朝ひ
らく触るれば鳴らむすがし
さもちて 増野美智子

市長賞・満天星の紅の花今朝ひ
らく触るれば鳴らむすがし
さもちて 増野美智子

天・幾とせを誠実一途に勤めこ
し老の身支える年金とどく
原田八重子

地・ゆくりなく見つけし手帳の
亡姑の文字野菜を植うる季
の書かれて 内田ゆき子

人・精薄という柳つて少年ら
真砂の明るき山に働く
藤井美枝子

▶ コケたらたいへん 5月9日湯田地区の運動会が開かれました。この日は日ごろの忙しさも忘れてみんな大はりきり。なかでも大きなタイヤころがしリレーはこけたら大変、1人では起こさなければならず……愉快な1日でした。



同和問題を考える

問 同和对策審議会答申社会教育の項を見ると、「同和地区における青年・成人・婦人等を対象とした学級・講座・講演会・講習会の開設・開催を奨励し、住民がその教育水準を向上して、家庭および地域社会における人間関係の改善をはかる」とともに、生活を

合理化するための機会を提供すること。」と述べて、地区の人びとみずからの教育水準向上への援助はもちろんだが、差別の原因となるいろいろな要因を除くことや、改善するための助言指導を行政に義務づけています。が、地区の学習はどうなっていますか。

同和地区のとりくみ

山口市の同和教育—社会教育では (5)

答 いま述べた学習のすべてが問題解消につながるわけでは、「青年と語る会」では、母親としての立場から若者のなやみをもるに受け、共にみがきをはかり、「周辺地区婦人幹部交流会」によって、特に厳しい偏見と差別の壁を一日も早く取り除くため、現状の正しい認識と意識の改革をねがった学習が積み重ねられています。

また、地区PTAと共同で「交流研修」を計画し、先進地に学んで地区ぐるみの向上を計り、自分たちの過去をふり返り、子ども達の将来をみつめることにより、それらが子どもたちの「学習会」や「学力促進学級」を生み出す力にもなります。この「学習会」や「学力促進学級」は隣保館などと提携し、学校の先生がたの全面協力を得て地区児童、生徒の学力向上とよりよい生活態度の育成をめざしているものです。日々の生活につかおそくまで学鞭うって、夜おそくまで学習し、またそれがために家事や家族の世の手抜きを悔むつらさも、問題解消のためであればと耐えながらの今日この頃です。

問 直接同和问题解消につながる学習内容を見ますと「各種趣味グループ」の学習会や講座がそれぞれ週一、二回程度もたれ、公民館まつりや小・中学校文化祭への参加を計画し、また年七程度の合同学習を持ち、子どもの教育や同和问题、人としての生き方について考え、語りあう「一般教養講座」が開かれています。

内部障害者にバス 運賃の割引

心臓・じん臓・呼吸器機能障害で身体障害者手帳の交付を受けた人は、障害1級本人および介護者1人について、障害程度3級と4級の本人について県内の国鉄を除く定期路線バスについて5割の割引が受けられます。

該当者は身体障害者運賃割引証を交付しますので、市役所福祉課または最寄りの出張所へ申し出てください。

鉄道妨害事犯9件

線路に入らないように……

「線路に入らない運動」(5月21日～6月10日)が実施されています。市内で今年5月10日までに置石、踏切支障などの鉄道妨害事犯が8件発生しています。

踏切では安全を確かめて渡り、駅では必ず正しい通路を渡ることに気をつけましょう。

また子どもが線路内で遊んだり、置石、投石などしないようおとなが気をつけてやりましょう。

無料レントゲン検診 (結核)

仁保地区検診(対象は16才以上)

月日	時間	場所
6月24日(木)	8.30～9.00	井開田西仁保出張所
	9.10～9.30	高島藤井保助宅前
	9.35～10.00	北河内坂井商店前
	10.10～10.40	一之瀬山本商店前
	10.45～11.10	大金嶋農協上郷支所前
	11.15～11.35	高野山袖岡商店前
	11.40～12.00	高野山インテラソフト入口
	13.30～13.50	高野山
	14.00～14.20	井開田東中川廿七宅前
	14.30～15.00	井開田本商店前
15.10～15.40	一貫野岡貞治宅前	
15.50～16.10	吉永広正宅前	
16.20～16.40	岩田恒男宅前	
6月25日(金)	8.30～8.50	浅地市宅前
	9.00～9.30	仁保市与国武商店前
	9.40～10.00	末須藤常雄宅前
	10.10～10.30	牧土井山本商店前
	10.40～11.00	高松山本商店前
	11.10～11.30	高妙山公正宅前
	11.40～12.00	丸山大方停留所前
	13.30～13.50	丸山
	14.00～14.30	丸山
	14.40～15.10	東園野林茂宅前
15.20～15.50	東園野農協下郷支所前	
16.00～16.30	東園野杉山一男宅前	

注 レントゲン車は、時間になりますと次の場所へ移動しますから早目におかけください。

「のぼってみませんか」東方便登山

6月6日9時香山園集合山口市青年団体連絡会議(Y・Y・G)の主催で東方便登山、ゲームなどもします。弁当・水筒持参 道路標板をたて清掃作業も計画



商店街 自転車のエチケット

山口は大変自転車の多い町です。いま市内の中心部の商店街にはたくさん自転車が駐車しています。そのため歩行者の通行に支障があるのみならず火災など緊急事態が発生したら大変です。自転車利用者は次のことに注意をしましょう。

- ・商店前に自転車を置くときは、道路にはみ出さないようにきちんと整頓しておく
- ・自転車はできるだけ商店の自転車置場に置く
- ・商店街でのスピード運転はさげ、また混雑しているときは、徐行するかおして歩く



商店街で自転車が雑然とおいてあるさまは交通の支障だけでなく美観上も目苦しいもの

農繁期と交通事故
雨の日・夕方

田植などの農繁期です。忙しくても、国道などの道路を横断するときは、右・左の安全を十分たしかめてから横断してください。

特に雨の日は、見通しが悪いこと、道路がぬれてすべりやすくなることなどから交通事故が起りやすい状態になっています。

近づいてくる車が遠くに見えたり、スピードが遅くみえたりしますから道路を横断するときにはくれぐれも注意を。

夕方交通事故の多い時間帯です。うす暗いときは、ドライバーから人や自転車がみえにくいうときです。おそくまで農作業をしての帰りみちは危険だといえます。

トラクターなどはスピードがでないため、横断や右折のとき思わぬ事故を起すことになりまます。耕運機も後に車をつなぐと自動車です。ブレーキ、ライト、後の反射器などよく点検しておきましょう。

珠算能力検定試験

- ・試験日 6月27日午前9時から
- ・試験場所 白石中学校
- ・申込み 6月7日(月)午前中まで商工会議所所定の申込書に受験料をそえて申込み、1級受験者は上半身脱帽写真をはりつけること
- ・受験料 1級700円、2級600円、3級400円、4・5・6級300円
- ・その他 申込み用紙の請求、申込み、詳細の問い合わせ中市町1-10 山口商工会議所@2634へ

山口おやこ劇場6月例会

- ・人形劇「金太郎の旗」ひとみ座 乙女文楽の手法をとり入れた大がかりなからくり人形劇
- ・6月3日(木)午後6時～8時
- ・市民会館大ホール
- ・料金 会員は会員証で、会員以外4才以上前売券1,200円、当日1,300円

「小さな親切」運動推進大会

- ・6月15日(火)午後1時30分から市民会館小ホール
- ・親切実行者の紹介、表彰など 一般市民の方の参加を歓迎

山口山岳会員募集

山に情熱を燃やす仲間、初心者も大歓迎 毎月第1月曜日午後6時30分から中央公民館で例会
ハイキング、冬山、岩登り、スキーなどの年間計画もあります。入会申込みは中央公民館へ

県立山口図書館などの閉館

資料の点検整理のため図書館および文書館は次のとおり閉館になります。
6月5日(土)～6月14日(月)10日間 視聴覚センターもこの期間に資料点検のため音楽資料室・視聴覚資料室は利用できません。

孔版夏季共同学習会

孔版学会山口支部主催、講師藤井雅信先生、中央公民館で開催
会費600円(外に材料費300円)申込みは6月10日までに中央公民館まで
・日程 6月10・17・24日、7月1・8日午後6時30分～9時、7月11日午前10時～午後4時

労働基準監督官募集

・受験資格 16年4月2日～30年4月1日までに生れたもの
・試験 一次試験7月31日・8月1日広島市ほか10都市、教養試験・専門試験(多技選択・記述)二次試験10月上旬福岡市ほか7都市、人物試験・身体検査
・申込用紙請求 水ノ上1-7山口労働基準局へ
・受験申込み 9月16日までに広島市上八丁堀6-30 広島労働基準局へ

県営住宅あき家入居予定者募集

市内の平川・御堀・赤妻・西大橋・宮野の各団地、6月14日～19日まで、後河原松栢 山口土木事務所建築課で受け

問い合わせ・申込書は山口土木事務所か県庁住宅課へ

老人ホーム福寿園改築寄附金

▷久保小路(街)水代表取締役金子一水氏 30万円

6月の休日当番医	日	外 科 系				内 科 系					
		病院名	電話	病院名	電話	病院名	電話	病院名	電話		
	6	田村外科	山口2-7527	相川医院	四辻 2177	縄田医院	山口2-0149	池田医院	小郡2-1002	新井医院	阿知須2048
	13	柴田外科	山口2-1012	村田外科	小郡2-7100	ササキ医院	山口2-3237	徳田医院	嘉川 2512	三河内医院	秋穂 2711
	20	丘病院	山口2-1847	第一病院	小郡2-0333	美澄病院	山口2-2285	岡 医院	小郡2-2388	佐藤医院	阿知須2126
	27	済生会山口病院	山口2-2430	小川整形	小郡2-2887	牧野医院	山口2-0885	豊嶋医院	小郡2-0706	共立病院	阿知須2002

診療時間は8時30分から17時30分

歯科は、県口腔センター吉敷下東(3・1820)へ