

漁協に団体が呼応し

榎野川清掃大作戦



五月二十一日、約四百人が出動し、榎野川清掃大作戦が展開されました。

榎野川漁協がアユ漁解禁を前に漁場をきれいにと全組合員による清掃を決めたものに、山口土木事務所、日本道路公団、山口市、小郡町、山口土木交友会、市建設振興会、山口建設協会、会山口支部の諸団体が呼応したものです。

午前八時平川河川公園に集結した大部隊は、手分けして、水底や川岸の空かん、木ぎれなどを拾い集め、榎野川はすっかりきれいになりました。

山口の心、顔、の川は、きれいにしておきたいものです。

市報は、家族でまわし読みをし、とじて保存しましょう。

所得税の特別減税

本人六千円、配偶者
扶養親族一人三千円

今回、昭和五十二年分所得税の特別減税が行われ、次の金額が還付されることになりました。

還付される金額は、本人は六千円、控除対象配偶者や扶養親族は一人につき三千円として計算した金額で、五十二年度分の所得税額の少ないときは、その税額までです。

還付方法とその手続きは次のとおりです。

△サラリーマンの場合▽

今年六月一日現在、昨年と同じ職場に勤務しているサラリーマンは、六月～七月ごろ、勤務先から還付。

△事業所得者などの場合▽

事業所得者など確定申告をして納税した人は、六月末ごろ税務署から特別減税についてのお知らせが送付されますから、同封の還付請求書用紙に所要事項を記入し、税務署に送ります。

後日、税務署から還付金の支払通知書が送られてきますから、これで還付金を郵便局で受けとることになります。

△その他の人の場合▽

五月末までに退職した人などは、税務署へ還付請求してください。この場合、五十二年分の確定申告のまだの人は、確定申告をした後、特別減税を受けることになります。

× ×

× ×
くわしいことは、山口税務署、電話山口(一)一三四〇へおたずねください。

保険料率が決まる 医療給付 八万二千五百円 (五十三年度一人当たり)

国民健康保険

国民健康保険特別会計では、医療費の改定や医療機関にかかる回数が増えるなどのいわゆる自然増のため、昭和五十三年度は、前年に比べ、医療費が約二十五割ふえる見通しとなりました。それで、これまでの保険料率では、赤字となるため、昭和五十三年度から、料率を次のように引き上げました。

昭和五十三年度の山口市国民健康保険特別会計予算は、二十六億六千四百余万円ですが、歳出では約九十五割を医療費などの保険給付費が占め、歳入では国庫支出金が約六十割、保険料が約三十六割を占め、市の一般会計からの繰り入れが三千万円となっています。

国保会計の保険料の算定は、医療費給付などの歳出を見込みこれに見合う国庫支出金などの歳入を計算し、不足分を所得割、資産割、均等割、平等割によって算出した保険料でまかなう仕組みです。

今年度の見通しでは、国民健

康保険加入者は約二万八千人で一人当たりの医療給付費は八万二千五百余円になり、昭和五十二年度に比べ、約二十五割をも増加する見込みです。

したがって、これまでの保険料収入ではとてもやっていけない状態で、これが保険料率の引き上げの理由です。

保険料の料率は、下表のように五十二年度に比べ、所得割で百分の〇・九、資産割で百分の五、均等割で二千三百三十円、平等割で三千八百円のアップとなります。

この料率は、今年度の保険料の賦課から適用されます。

この保険料のアップによって、昭和五十三年度の一人当たりの年額保険料が前年比約二十二割アップの三万四千七百余円となるのに対し、一人当たりの年間医療給付費は、八万二千五百余円となる見通しです。

このように国民健康保険は、公費の負担によって成りたつて

いるともいえます。

平素から健康管理に心がけ、定期的に健康診断を受けるなどして、病気を早く発見し、また体に異常を感じたときは、早く医師にかかってよく治療することが、国民健康保険の医療費の節約をはかるためにも、家庭生活を守る点からも、心がけなければならぬことです。

保険料の料率

	所得割	資産割	均等割	平等割
52年度	100分の6.0	100分の38	7,450円	9,850円
53年度	100分の6.9	100分の43	9,580	13,650

青く清く美しく 環境週間のテーマ

六月五日から十一日までは「環境週間」です。これは、国連人間環境会議が、一九七二年、人類とその子孫のため人間環境の保全と改善を「人間環境宣言」として採択したことを記念するものです。

テーマは、住みよい環境を

めざして「青く、清く、美しく」、家のまわりをきれいにする運動、自動車の点検整備運動、工場内自主点検運動などを行うものです。

しかし、運動の原点は、住む人の心にあります。一つのゴミでも持ち帰る心、一本の

草花を大切にすること、こんな小さな心づかいが、美しい自然を残し、豊かなふるさとをはぐくみます。

周囲の環境をきれいにするだけでなく、環境と人間のかかわり、住みよい環境とは、住みよい環境を保全、育成していくうえに、何ができるかを考え、話し合ってみたいものです。(写真は樺野川の水質検査)

山口市夏場資金

- ・目標額 四億八千万円
- ・対象 市内に事業所があり一年以上同一事業を営んでいる中小企業者で、市税を完納しているもの
- ・条件 (1)資金使途 運転資金 (2)融資限度 一企業四百万円 (3)融資期間 四月以内、返済は一括返済 (4)貸付け方法は手形貸付けまたは手形割引き
- (5)融資利率 年六・二割以内 (6)保証人および担保

中小企業者のみなさんへ

夏場資金の融資と小口融資の保証

者が金融機関から事業資金の融資を受ける場合、山口県信用保証協会と市との契約でその債務を保証し、資金借入れの円滑化を図るもの。

対象 家族を除く従業員が二十人以下(商業またはサービス業は五人以下)の事業者で、一年以上同一事業を営み、市税を滞納していないもの

- ・条件 (1)資金使途 運転資金または設備資金 (2)保証の最高限度額 一企業二百五十万円 (3)保証期間 三年以内、ただし、設備資金は、五年以内 (4)連帯保証人 一名以上、ただし、特別小口保険の要件があれば、連帯保証人は不要
- (5)保証料率 年〇・六五割(後日、市が補給)
- (6)融資利率七・七五割以内 (7)融資の方法 証書貸付け

取扱い金融機関 山口銀行市内店、山口信用金庫、吉南信用金庫

山口市小口特別融資の保証 これは市内の小規模の事業

夏場資金、小口融資の保証などのくわいしことは、市役所商工観光課へ。



(初夏の花アジサイ)

野や山のみどりの色が、日ましに濃くなり、万物成長の時となりました。上旬には山口のホタルもさかりでしょう。11日は入梅、22日は夏至、自然にめぐまれた山口に、いよいよ夏がやってきました。

— 6月のこよみ —

■むし歯予防デー 4日 六四をむしと読まれることから、この日をむし歯を予防する日としたものです。4日から1週間は、歯の衛生週間として、歯の衛生に関する正しい知識を普及することとされています。親は子どもの歯にはよく気をつけてやりましょう。

■時の記念日 10日 時間をたいせつにし、正しく時間を守り、生活の合理化を目的として定められた日です。みんなで集会時間などをよく守るようにしましょう。

■入梅 11日 いよいよつゆに入りませう。この頃は陰暦の5月に当りますから、この長雨を五月雨(さみだれ)ともいいます。農家の田植えにはほどよい雨ですが、大雨となると被害もでますから注意が必要です。

■伝染病予防週間 12日から、つゆ中は食中毒がおこりやすい時です。台所や冷蔵庫の中なども手まめに掃除をしましょう。

- ・1日アユ漁解禁・5日世界環境デー
- ・18日父の日

■市債現在高

(単位 千円)

区分	計
一般会計債	6,187,855
特別会計債	1,784,473
計	7,972,328
一時借入金	1,000,000

■特別会計の収支の状況

(単位 千円)

会計	予算現額	歳入	歳出
特別林野	72,058	66,336	33,943
国民健康保険	2,224,153	2,148,779	1,812,292
川西簡易水道	241,266	95,925	89,778
陶丸尾簡易水道	4,036	3,486	3,232
同和对策資金貸付事業	426,897	102,297	242,451
と畜場	18,831	966	15,808
土地取得事業	43,531	43,531	43,531
駐車場事業	136,141	24,078	132,233
下水道事業	1,133,085	721,195	820,456
計	4,299,998	3,206,593	3,193,724

52年度一般会計最終予算 135億6760万2千円 下期の財政公表

■一般会計の収支の状況

<歳入>		(単位 千円・%)		
項目	予算現額	収入済額	収入率	
市税	4,551,296	4,355,454	95.7	
地方譲与税	118,000	123,790	104.9	
娯楽施設利用税交付金	23,000	22,052	95.9	
自動車取得税交付金	151,806	141,297	93.1	
国有提供施設等所在	4,600	7,122	154.8	
市町村助成交付金				
地方交付税	1,492,000	1,385,739	92.9	
交通安全対策特別交付金	23,013	23,013	100.0	
分担金及び負担金	134,960	133,977	99.3	
使用料及び手数料	148,963	155,080	104.1	
国庫支出金	2,805,610	1,560,358	55.6	
県支出金	695,112	255,701	36.8	
財産収入	171,035	81,212	47.5	
寄附入金	15,439	12,914	83.6	
繰入金	34,415	1,330	3.9	
繰越金	67,604	67,604	100.0	
諸収入	520,649	368,054	70.7	
市債	2,610,100	167,500	6.4	
歳入合計	13,567,602	8,862,197	65.3	

<歳出>		(単位 千円・%)		
項目	予算現額	支出済額	執行率	
議会費	135,451	131,968	97.4	
総務費	1,944,008	1,514,857	77.9	
衛生費	2,579,399	2,432,382	94.3	
衛生費	895,570	768,677	85.8	
労働費	53,656	48,761	90.9	
林水産業費	718,434	415,152	57.8	
農工商費	400,255	362,914	90.7	
土木費	3,237,686	1,339,306	41.3	
消防費	365,815	349,793	95.6	
教育費	1,791,207	1,338,024	74.7	
災害復旧費	239,842	158,309	66.0	
公債費	967,141	841,290	87.0	
諸支出金	226,036	170,063	75.2	
予備費	13,102	—	—	
歳出合計	13,567,602	9,871,496	72.8	

歳入、歳出とも予算現額には繰越額292,947千円を含む。

■市有財産現在高

区分	現在高	区分	現在高
土地	1,272,638㎡	出資による権利	50,658千円
建物	194,520㎡	債権	1,086,982千円
山林	6,460ha	現金	783,200千円
立木	417,654㎡		
有価証券	3,475千円	基 金 土地	151,340㎡

財政の公表に関する条例の定めにより、昭和五十三年三月三十一日現在の市財政を次のとおり公表します。
昭和五十三年五月三十日
山口市長 堀 泰夫

国庫補助事業、起債の事業費の変更などのため、一般会計の補正を八回行いました。そこで三月三十一日現在の市予算の収支の状況、その他財政状況は、それぞれ次のとおりです。市民のみなさんの

ご理解をいただき、市政運営のご協力をお願いするものです。なお、決算見込みは、七月上旬にははる見込みで、その時点でお知らせします。

千天の節水を

晴天つづきで水の使用量も増え各水源地の水位は、日ごと低下しています。節水に御協力ください。(水道局)



近頃は「ふるさと見なおし運動」で、自分の身近かある歴史を知ろうという気運がたかまっています。それにしたがって、郷土史の研究会などのグループが、市内にもいろいろできています。その中で、市内で最も早くからある郷土研究グループに、「大内史談会」があります。大内史談会は、昭和三十一年一月に、当時大内町であった小鯖、仁保、大内の同好の士があつまって、地区を中心とした地方史の総合研究をおこない、会員相互の研究交流と文化財保護を目的としてつくられたものです。

この会は、歴史、考古、民俗

ゴム製の井げき 今津川(嘉川)に登場



まるで、大きな怪物がねているような感じのもの(写真)は、このほど嘉川の今津川に県が完成させたゴム製の井げきです。クロロプレンゴムという特殊なゴムに空気を入れて川底に固定し、潮どめとかんがい用水をとる井げきの役目を果たすものです。鉄製の可動井げきに比べ、建設費も、維持費も安く、空気の入れ具合によって調整も自由とのこと、全国的にも珍しい井げきの登場です。

歴史の背景に富む 郷土研究を続ける



の背景に富む大内町にあって、その研究調査の必要が痛感されていた時でもあったので、同趣味のものの賛同者が多く、婦人会員もたくさんあって、さかんな発会式でした。

その後、二か月に一回例会を開き、地区の史跡の探訪、講師を招いて講話を聞く会などが行われてきました。

また年に一回はバスを使っての県内、県外の見学旅行や、さらに二年に一回ぐらい、一泊の研修旅行も実施されています。今年には六月に、九州の山鹿市に古墳と石

市内で一番高地の家

山口市内で一番高地にある集落は、小鯖の藪が尻です。地図で見ると、標高三百六十メートルのところにあり、天花畑より、吉敷畑よりもまだ高地にあります。小鯖の検畑から、



自慢の大木で

曲りくねった舗装道をのぼってゆくと、山頂近くに盆地があつて、八戸の農家が散在しています。

七百年ばかり前、平家の落人がここに住みつき、黄金づくりの太刀が裏山に埋められている、という伝説が伝わっている秘境ですが、今は農家ばかりです。

高地のため、冬は他地区にくらべて寒く、土地の人が、芦谷は雨、検畑はみぞれでも藪が尻は雪です、といわれるように冬は雪が多いようです。

この家は、高地で雪が深いからといって、特別な構造ではありませんが、お



100年以上経過した米本仁さん宅

造美術見学の旅行を計画しているということ。発足時に一緒であった仁保地区では、その後、仁保史談会が誕生したので、今は会員は小鯖、大内地区の人だけになりました。現在会員は六十余名です。

会長の中川主計さんに伺うと、「発足以来二十年以上もたつて、すっかり地区に根付きました。自分たちの住む地域をよく知ることは、郷土愛にも通じることです。現在、会員には年配の方が多いですが、若い人にもどしどし入会してもらい、よりよい会をつくりたい」ということでした。

のおの自慢の大きな木を使つたといわれ、小屋組みなどは目をみはるほどの巨木です。しかし、今はほとんどの家で天井が張られたので、直接見えないのが残念です。

百年以上たつている家もあり、かやぶきの屋根がまだいくつか残っています。

父子・母子家庭へ
就学・就職支度金
がでます

父子・母子家庭(父および母または父母がいなし世帯)の児童・生徒が小・中学校に入学したとき、または中学校を卒業し進学、就職したときは、次のとおり支度金が支給されます。

対象は、市内に住所があり、生活保護世帯を除き所得税が課されていない人で、金額は一人一万円です。

該当の人は、七月二十日まで市役所福祉課または各出張所で手続きをしてください。

児童手当の支払い

六月期

昭和五十三年六月期(五十二年二月から五月まで)の児童手当は、六月十五日までに受給者の指定された口座に振り込みます。

なお、振り込み通知はしませんので、自分の口座で確かめてください。

会社などをやめたとき 国民年金に加入届

現在は、国民皆年金の時代です。すでに年金をもらっている人やもらう資格のある人とその配偶者、および配偶者が他の年金に加入している人を除き、常時どれかの年金に加入することになっています。

しかし、若い時からきちんと

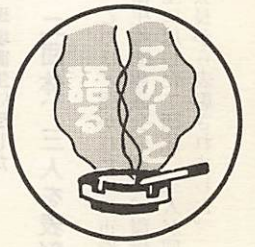

地道に根をばり 波をのりきる 山本成男さん (二島)

「時には、農作業の手を抜く」と笑う。「しかし、抜いてはならない作業はあるのです。例えばみかん園の深耕。根ばりをよくし、園の排水をよくするも、これを全園に手作業でやっ



丹精にスクスクと育つ
みかん園と山本さん

「私は人生にも、物事にも、波があると思う。いま、たまたま、農業は、米もみかんも、野菜も、悪い時期です。しかしね、これをのり切れんようじゃ、やはりダメだと思っ

秋穂二島仁光寺で、水田六十竹、樹園地百四十竹、畑二百竹を経営する山本成男さん(44)。「好きでとび込んだこの道」という。農業高校を卒業後、農協に五年勤めた後、農業専門になつて二十年余になる。
この間、水田七十竹の経営が樹園地、畑地を中心に一挙に六倍にふくれあがった。
「もう限界」と山本さん。
「私は農業経営は、家族労作経営が中心と思う。人を雇つて、カッコいい経営をしてみたつて、また、植物は育てる人の心がかよわなくては、いいものは作れません」と。
家族は、両親とおくさん、中二のお子さんを頭に一女二男。経営の中心が野菜・みかんの集約作目だけに「毎日が大変忙がしい」とのこと。

た。十五年たった今日、成果は大きい。これは、先のことを考えて、また、身についた技術から生まれる知恵のようです。山本さんのいまの憩いは、土曜会という野菜作りの九人の仲間との会。毎月一回、個人家庭持回りで例会を開く。野菜作り

者じゃないと思う。農政にも、いいたいことはたくさんあるのですが、まず、農業者も先の見通しを持って地味に根強く根をはることで」と日焼けした顔で何気なく話す山本さん。明るい農業の明日がお顔にみながっています。

巨木のシャクナゲ 見事な花をつける

宮野仁保地の来栖清治さん(56・山口電報電話局勤務)宅で今年も樹令八十年というシャクナゲが見事に花をつけました。

このシャクナゲ、樹高三尺、根回りが五十寸もあり、おそらく市内一の大樹でしょう。来栖さんの話では、今から約六十年前、お父さんが植えたということ。今年もきれいな花を見物に大勢の人がおとずれました。



話題2題

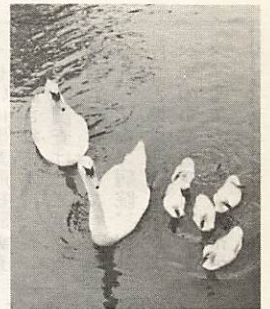

四月十九日、長沢池でめでたく誕生した五羽の白鳥のヒナ、五月中旬、両親のひ護と吉南病院のみなさんのお世話で、スクスクと育っています。
ネズミ色のウブ毛も消え、体長二十センチに成長、にぎやかに湖上を泳いでいます。
昨年生れたお姉さんは、体格はお母さん並み、弟や妹の誕生で、隣りの池で一羽わび住い、おムコさんを探めています。

お姉ちゃんと別居 誕生の五羽の白鳥

農業者の声を代弁して発言し、よい村づくりに役立るのが主目的です。
当面は、水田利用再編対策の市と農業者のパイプが主な仕事ですが、生産調整推進の責任を負うということは一切ありません。任期は一年、少額ですが報酬もあります。

(市農林水産課)

届けをして、保険料を規定の年月納めていないと年金はもらえません。
もし、会社などをやめ、厚生年金の受給資格に足らないときは、国民年金に加入する届けをまた、会社などに就職して厚生年金に加入したときは、国民年金をやめる届けを、それぞれ十四日以内にしてください。

心配ごと相談所

四か所 増設

市社会福祉協議会では、毎週水曜日市福祉センターで心配ごと相談所を開設していましたが六月一日から増設します。
増設場所は、市役所内市社会福祉協議会事務局一階、祝祭日を除き毎日午前八時三十分から午後四時まで、ただし、土曜日は正午まで。大内公民館、陶隣保館、嘉川公民館一毎月第一、第三水曜日午後一時から四時までです。
内容は、青少年の教育相談、身体障害、老人、母子の福祉相談、結婚相談などで、専門の職員や民生委員が相談に応じます。

どうぞ、お気軽にご相談ください。

なお、福祉センターの相談日は、第二、第四水曜日になります。

人権擁護委員

(五月十五日付)

▽塚田守男(後河原)▽多根整一(上小鯖)▽末廣孝幸(陶)

質問に お答えします

農業協力委員制度

問 「農業協力委員」ということで、調査、資料配布

の依頼がくる。制度的には、どういう根基によるものですか。生産調整の減反割当ての責任の問題は――。

小鯖 熊崎歳雄

答 市には農業振興対策協議会というものがあります。これは農業振興の施策などを審議するもので、市長が任命する四十九人の委員で構成され

ています。
このうち二十七人は、農業者の代表です。
さて、これまでの農業協力員は、制度化されたものではなく、地区の事情に応じ任意に設置され、市農林行政の伝達にあたっていただけていました。
ところが、前記の協議会へ委員を送ることや、農業者の代表

を委員にすることで一層の農業振興をはかるため、「地区農業振興対策協議会要綱」をこのほど定め、その委員の推挙をいただきましたので、近く正式に発足することになります。
この委員は、今までどおり行政の伝達、資料の配布もお願いしますが、地区内の農業、農村の問題で話し合っていたとき、

水を活かして 使いましよう

蛇口をひねれば、いとも簡単にあふれる水—そんな便利な生活に馴れて、私たちは水道の水の貴重さを忘れがちです。しかし、その水をつくり、家庭に運ぶにはばく大な費用と労力がかかっています。

山口市の水道は、伏流



6月1日～7日 水道週間

水を水源にしてきました。が、水源も限りがあり、ふえ続ける水需要に対応するため、水源確保に懸命です。

特に夏の最大需要期、冬の渇水期は水不足が生じがちです。いま市では南部地域水源対策を進め、また、水道第六次拡張二期事業で、大内長野に一日七千トンの水源確保事業を今年から始めます。

六月一日から一週間は水道週間です。

家庭でほとぼしりである水道水ですが、水の貴重さ、ありがたさを考えてみたいものです。

家族で水道水のふるさとを訪ねてみることもお勧めいたします。

蛇口をひねれば、あふれる水、しかし、これも限りある資源で、有価のものであります。
(白石小で)

五月二十一日、中央公民館で開かれた第二十六回短芸大会の佳作を除く入選作品は、次のとおり。

市民短芸大会 入賞作品

〔俳句〕

- 当季雑詠
- 市長賞・手紙
- かくも書かぬも重荷青
- 葉冷え
- 米田俊則
- 天・麦熟れて風に彩ある
- 野が展げ
- 宮崎千満子
- 地・ラムネ飲む土工の太
- 河合 梓
- 板垣素仙
- き咽喉仏
- 人・簡潔な漢の別れ風薫る

〔短歌〕 雑詠

- 市長賞・妻の座へ心も丸くなつて古い 徳田芳彦
- 天・六十路にも心ときめく日もありて 山下逸治
- 地・喪服脱ぐ母の心に穴があき金子たけし
- 人・幸せは心に許す友があり 荒瀬三郎
- 市長賞・別れ来て又逢ふ縁なきままにかたみに老ゆるさびしさ思ふ 石光貞子
- 天・短かくも厳然として世にありき斜線引かれし膳本の子よ 門田ゆき子
- 地・濃く淡く若葉の山のふるりは母ふところの温みにも似て 平 深雪
- 人・陶工の織き視線に遇ふ思ひ 湯条文様萩焼のつば 藤井美枝子

〔川柳〕 題「心」

ホタル観賞に交通規制

琴水橋から伊勢橋間

ホタルの乱舞をゆっくり観賞してもらうため、六月七日から十一日まで、一の坂川の琴水橋～伊勢橋の間の両側で、午後八時から十時まで原付以上の車

▽平川中野部落(代表石田浩亮)

四十三年間、部落内の集合川の雑草刈取り、汚泥の掘揚げを春秋二回総出で実施した。

▽吉敷婦人会佐畑支部(支部長松村ヤチヨ)

九年間、地区内の公衆便所の清掃と花だんの手入れを行う。

▽二ノ宮真壁(67・下小鯖)

花いっぱい運動に協力、五年間所有の野鳥放飼場を花の育成場に提供した。

▽村實正直(69・道場門前二丁目)

多年、町内会役員などで、ガレキの処理、衛生害虫の駆除、

側溝の清掃など、環境衛生の業務に積極的に協力、その推進に活躍した。

▽松浦満治(64・三の宮一丁目)

十三年間、町内会衛生担当者とし、環境美化活動に活躍。また、花いっぱい運動を積極的に推進した。

児童手当とは

ねらいは:

子どもの健やかな成長は、社会全体の願いです。

児童手当制度は、昭和四十六年このための施策の一つとして生まれたものです。国・県・市町村と事業主が費用を持ちあい、子どもを養育する人に児童手当を支給することによって、家庭生活の安定と児童の健全育成を目的としています。

支給資格は:

◎十八歳未満の児童を三人以上養育しており、そのうちの一人以上が中学校卒業前の児童であること

◎その人の前年の収入が一定の額(例えば、給与所得者の場合、扶養親族が五人で四百九十七万円)に満たないこと

第3子から 月額5千円支給

支給額は:

児童手当の額は、三人以上の児童のうち、出生順に数えて三人目以降の子ども一人につき、月額五千円です。

認定と支給は:

児童手当の支給資格がある人の居住地の市町村長が、請求にもとづき認定支給します。

なお、公務員と公共企業体の職員の認定と支給は、その勤務先で行います。

支払いは:

認定した市が、毎年度六・十・二月の三回に分け、支払います。

問い合わせは:

制度の詳しいことは、市保険年金課各出張所へ。

産業の構成を調べる 事業所統計調査

六月十五日から全国いっせいに事業所統計調査が実施されます。

この調査は、三年ごとに行われるもので、工場会社、学校、病院、官公庁など農林漁家を除くすべての事業所を対象に調べ、産業の構成、分布を

明らかにします。

調査の結果は、国はもちろん、県・市などの行政、経済施策の基礎資料として、多方面に利用されます。

各事業所には、調査員がうかがいますので、ご協力ください。

(7)



▶そろり・そろり・ザアザア：
お年寄りと体の不自由な人たちの体育大会が五月七日県陸上競技場で開かれました。「交通安全」と題す競技、石ぞうけにボールを入れて運ぶもの。そろり、そろりと運ぶのに、石ぞうけはザアザアと音をたてていま



▲ボク・お母さんに負けないヨ

4月25日から県教委主催の幼児とお母さんのスポーツ教室が県体育館でスタート。130組の親子が来年2月まで親子体操、ミニサッカーなど体力づくりに励みます。幼児もお母さんと一緒に、「負けないヨ」とハッスルしていました。

▼カーブミラーがピーカピカ

ボーイスカウト山口第三団員22人は、5月14日、湯田地区を中心とした40か所のカーブミラーの清掃をしました。ほこりをかぶったミラーも、ピカピカ、交通安全に一役かいました。



▲模擬店も大にぎわい—福寿園

老人ホーム福寿園は、5月10日中庭に紅白の幕をはり、園遊会を開きました。すし、おでん、やきとりなどの模擬店は大にぎわい。その後みんなは、一人一芸、昔とったきね柄を披露しました。



◀ほうきの跡もくっきりと…

立正佼正会では、5月21日、約500人がでて、香山公園や福祉センターなど市の施設6か所の清掃奉仕をしました。ほうきの跡もくっきりと、すっきりきれいにはき清められました。



学校における同和教育は、個人の尊厳と人権尊重の教育を基盤に、すべての子どもに同和教育を解決する意欲と実践力を培うことを基本に進めています。小学校では、学級づくりを中心にして、社会科の学習や道徳・学級指導などの時間に、基本的人権をたいせつにする子どもを育てることに力をそいでいます。中学校では、小学校の同和教育をさらに充実発展させるとともに、同和教育の歴史的背景や基本的人権とのかわりについて認識を深め、問題解決の意欲を高めています。学校をとりまく地域社会においては、社会科学教科書の同和教育の扱いから、小学校六年生保護者対象と中学校全保護者対象の同和教育講座・PTA同和教育講座をもっています。そのほか婦人リーダー研修会、婦人交流会や公民館を中心とした同和教育講座を行っています。しかし、その成果は充分とは言えません。現代の社会に差別が現存する限り同和教育の歩みは続くわけです。

みんなでとりくむ

同和教育への道

同和教育をとり扱ったある会合で、「差別を乗り越えるには、それぞれしっかりした人格を築き上げ、人に指さされぬ立派な人間となることです。」という発言に、ある若い娘さんは、「個人がいかに立派に完成されても差別と偏見はなくなる。なぜなら、それは個人をこえた社会の問題だからだ。」と心の中でつぶやいたそうです。同和教育解決のための学習は、単に知的な理解に終わるのでなく、自分の人生と社会のかわり合いの中でとらえていくことがたいせつです。そして身のまわりにある昔ながらの迷信、不合理な慣習や偏見を取り除いていく必要があります。日常生活の中にある基本的人権にかかわる問題と結びつけながら、いつもよく考えてみるのがたいせつではないでしょうか。何といっても個人を大事にすることが優先しなければなりません。差別の現実の姿を眺め、真の民主社会人として明るい社会を築くことに努力しようではありませんか。同和教育という立場で自分の身のまわりのことがらをもう一度見直してみよう。

同和教育をとり扱ったある会合で、「差別を乗り越えるには、それぞれしっかりした人格を築き上げ、人に指さされぬ立派な人間となることです。」という発言に、ある若い娘さんは、「個人がいかに立派に完成されても差別と偏見はなくなる。なぜなら、それは個人をこえた社会の問題だからだ。」と心の中でつぶやいたそうです。同和教育解決のための学習は、単に知的な理解に終わるのでなく、自分の人生と社会のかわり合いの中でとらえていくことがたいせつです。そして身のまわりにある昔ながらの迷信、不合理な慣習や偏見を取り除いていく必要があります。日常生活の中にある基本的人権にかかわる問題と結びつけながら、いつもよく考えてみるのがたいせつではないでしょうか。何といっても個人を大事にすることが優先しなければなりません。差別の現実の姿を眺め、真の民主社会人として明るい社会を築くことに努力しようではありませんか。同和教育という立場で自分の身のまわりのことがらをもう一度見直してみよう。

不燃物の収集日

出張所地区

- 6月 平川12日、小鱈14日、大内15日、大歳19日、吉敷22日、仁保27日、宮野29日
- 7月 名田島1日、佐山、嘉川3日、鋤銭司、秋穂二島5日

宇宙の様子と日本人の起源をさぐる

映写会 県視聴覚センター

- 日時 6月17日午後1時から2時間
- 会場 県立図書館内視聴覚センター
- プログラム 雲のでき方、地球・月・太陽のようす、日本人はどこからきたか
- 入場料 無料

やまぐち青年セミナー 学級生募集

一充実した青年時代を生きるため一

- 内容 経済、郷土史、婚前知識など
- 期間 7月から11月(火曜日に13回)
- 開講 7月4日午後6時から
- 場所 中央公民館(中央二丁目)
- 対象 市内青年男女50人
- 受講料 無料
- 申し込み 6月20日までに中央公民館(電2-0381)へ

山口郵便局新築記念

写真作品募集

- 題材 暮らしと郵便局
- サイズ 白黒・カラーともにキャビネ以上
- 締切り 6月20日
- 送り先 中市町2-2 山口郵便局写真展係へ

ツベルクリン反応検査 BCG 接種

- 対象 ツベルクリン反応検査を受けていない4歳未満の乳幼児
- 料金 無料

場 所	実施月日		時 間
	ツ反	BCG	
湯田	6.15	6.17	9:30~10:30
夜間託児所	6.21	6.23	13:30~14:30
市福祉センター	6.22	6.24	9:30~10:30
市役所市民ホール	6.13		13:30~14:30
仁保生活改善センター		6.15	13:30~15:00
小鱈公民館	〃	〃	13:30~14:30
大内出張所	〃	〃	13:30~14:30
宮野	〃	〃	13:30~14:30
吉敷公民館	6.21	6.23	14:00~15:00
平川出張所	6.27	6.29	13:30~14:30
大歳	6.20	6.22	13:30~14:30
陶公民館	6.26	6.28	13:30~14:30
鋤銭司	6.13	6.15	13:30~14:30
名田島	6.14	6.16	14:00~15:00
嘉川	6.19	6.21	13:30~15:00
佐山	6.13	6.15	13:30~14:30
二島	6.19	6.21	13:30~14:30

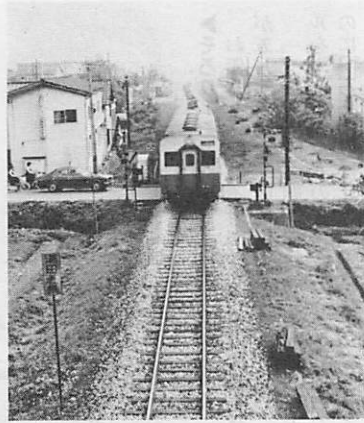

列車事故は「重大」です

鉄道妨害50件

「線路にはいろいろな運動」が、六月五日から二十五日まで実施されます。小郡鉄道管内で五十二年度鉄道妨害が五十件発生、このうちこどもによる線路入りや置石などによって、列車を止めた事故が二十八件発生しています。子どもが線路内で遊んだり、置石や投石などしないように、おとなが気をつけましょう。また、踏切りでは必ず止まって安全確認を励行しましょう。線路内はいつも赤信号なのです。

線路はいつも赤信号



暑くなると、水洗便所によるし尿浄化槽の臭気、放流水の水質などの苦情が多くなります。お宅の浄化槽は正しく管理をしていますか。よく点検してみましょう。浄化槽は、入った汚物を微生物によってきれいにするところです。電気を使う浄化槽は電気を切らない、使用後は水は十分流す、トイレットペーパーは専用用品を、便器の清掃はぬるま湯で、蓋の上には物を置かないようにしましょう。また、年一回は槽内の清掃をしましょう。わからないことは、葵二丁目山口保健所環境衛生係へ。

し尿浄化槽は管理を正しく

バロック音楽への誘い

團伊玖磨の楽しい音楽の話と

ポピュラーナンバーで

。とき 六月十九日 午後六時開場
。ところ 市民会館大ホール
。プログラム 第一部名曲の数々、第二部バロック音楽の楽しみ
。入場料 一般二千円(当日二千五百円)小、中、高生千円(当日千五百円)
。主催 市教育委員会、やまぐち市民文化の会
。前売券は市民会館か市内プレイガイドで

県立山口図書館・博物館

- 日本現代工芸美術展
 - 期日 6月9日から6月25日(月曜日は休館)
 - 会場 県立山口博物館
 - 展示内容 陶磁、染織、漆、鋳、木竹、ガラス、人形など95点を展示
 - 入場料 大人300円、高大生200円、小中学生100円

- 県立図書館一資料点検のため閉館
 - 6月4日から6月13日まで、春季資料点検のため、図書館、文書館、視聴覚センターを閉館します。

- 東鳳翔山清掃奉仕に参加を
 - 6月18日正午から山口県勤労者山岳連盟主催で、東鳳翔山頂付近の清掃が行われます。同会では、市民の参加を求めています。賛同者は現地へ。

- 第11回山口こども劇場
 - 6月4日午前9時30分から午後1時30分からの2回、市民会館小ホールで市内の文化サークルが子ども向けの仮面劇や人形劇を上演します。入場料100円

- 県観光写真コンテスト募集
 - 題材 山口県の観光(風景、名勝、史跡、文化財、行事など)
 - サイズ カラープリントはキャビネ以上、白黒は4ツ切
 - 締切り 6月30日
 - 送り先 滝町1の1県通商観光課内「山口県観光写真コンテスト」係へ

- 調理師試験
 - 日時 7月28日午後1時から
 - 場所 山口女子大学
 - 科目 衛生法規、公衆衛生学、栄養学、食品衛生学、調理理論
 - 資格 中学校卒業程度の学力を有するもので、所定の施設において、2年以上調理の業務に従事したもの
 - 願書の受け付け 6月20日までに葵二丁目山口保健所へ

- 小型ボイラー取扱講習会
 - 小型ボイラーの学科や技術について6月16日、17日、山口総合高等職業訓練校で開く。希望者は6月10日までに、中河原山口地方合同庁内ボイラー、クレーン安全協会(電2-1238)へ

6月の休日当番医	日	外 科 系				内 科 系					
		病院名	電 話	病院名	電 話	病院名	電 話	病院名	電 話		
4		済生会山口病院	山口2-2430	相川医院	四辻 2177	国近内科	山口2-0822	岩崎医院	小郡3-0637	藤井医院	二島 2002
11		山口赤十字病院	山口2-0680	村田外科	小郡2-7100	清水医院	山口2-0732	岡 医 院	小郡2-2388	同仁病院	阿知須4006
18		外河脳外科	山口3-1333	第一病院	小郡2-0333	神徳内科	山口4-3780	藤田医院	小郡2-0279	有富医院	秋穂 2705
25		佐々木外科	山口2-2537	小川整形外科	小郡2-2887	佐伯医院	山口2-1490	林 病 院	小郡2-0411	徳田医院	嘉川 2512

診療時間は8時30分から17時30分

歯科は県口腔センター 吉敷下東(3・1820)へ。9時から15時