



あいお

No. 125

人口と世帯数

(4月1日現在)

人口	9,475人
男	4,499人
女	4,976人
世帯数	2,426世帯

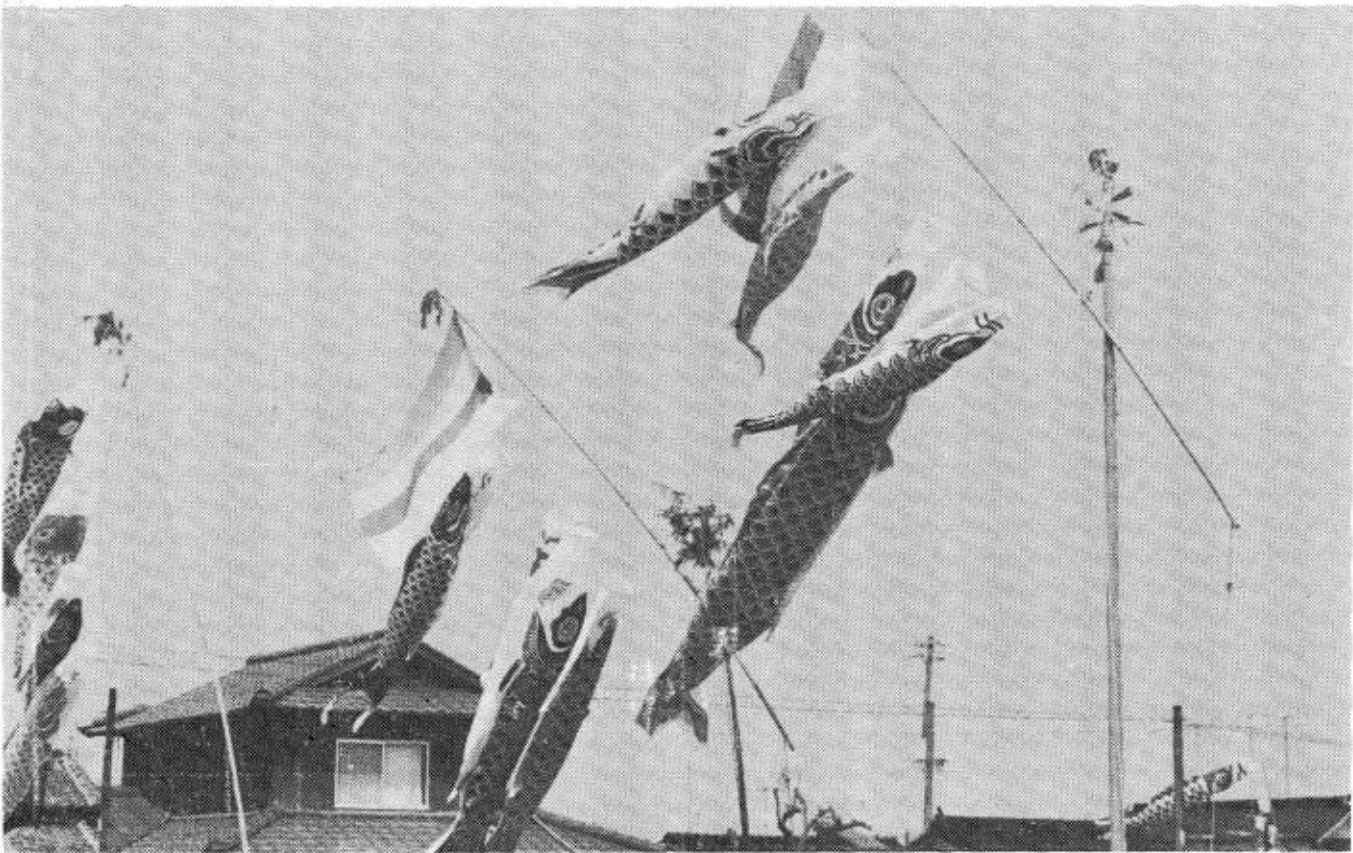

「とじこんで保存しましょう」

今月の主な記事

49年度予算決る.....	2
”	3
5月の保健衛生事業.....	4
成人病の追放.....	5
お知らせコーナー.....	6
税務コーナー.....	7
おかあさんのページ.....	8

新緑の季節

野や山は、わか葉につつまれ、緑の美しい季節がやってきました。

さわやかな五月の風によって、勢いよく泳ぐこいのぼりは、たくましく育つこどもたちの象徴です。

五日はこどもの日。

「こどもの人格を重んじ、こどもの幸福をはかるとともに、母に感謝する」とうたわれているように、この日は、こどもの人格を重んじ、こどもの幸福をはかる日です。

未来の社会を背負って立つ責任と権利をもつこどもたちが、健康で幸福に育つよう願わずにはいられません。

6 億 1.681 万円

昭和49年度予算 決まる!!

一 般 会 計

秋穂小学校プール建設費など

去る三月第一回秋穂町議会定例会が開催され、三月二十五日秋穂町の一般会計予算を始め各特別会計が議決されました。

昭和四十九年度秋穂町一般会計の予算編成状況を、お知らせしますと、昨年以降の石油を中心とするエネルギー問題から地方財政に及ぼす影響はかつてない事態となっております。

このことを考え総需要抑制の中ではありますが、主な事業として、教育優先の立場から文教施設整備として秋穂小学校プール及び大海小学校屋内体操場の建設経費です。ただし屋内体操場については国の認事もさることながら財政措置などの問題も残されていますので全額組み入れられず今後とも建設出来るよう努力されます。又、私立保育所に対する援助措置、中道地域の簡易水道の伏設、蓄養殖施設の設置、漁港修築、海岸保全、高潮対策、交通安全対策事業、老人医療等の扶助費、土地改良事業などがあります。

各予算関係は次のとおりです。

昭和49年度一般会計予算
款別及び構成比

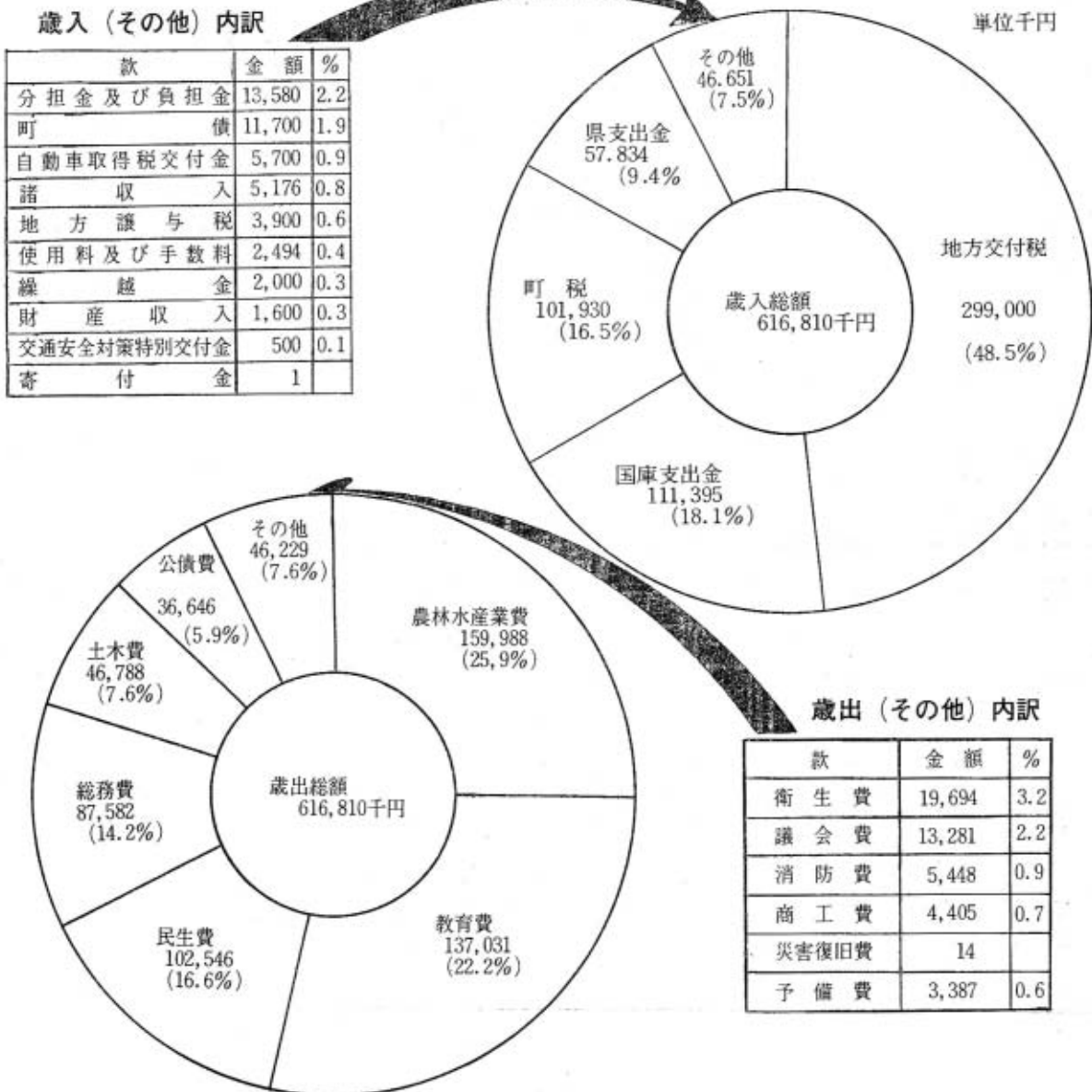

昭和49年度国民健康保険特別会計予算

入			出		
歳款	金額	構成比	歳款	金額	構成比
1.国民健康保険税	51,250	34.1	1.総務費	7,911	5.3
2.一部負担金	1		2.保険給付費	135,333	90.1
4.使用料及び手数料	10		3.保険施設費	5,544	3.7
5.国庫支出金	91,257	60.7	5.公債費	50	
6.県支出金	491	0.3	6.諸支出金	51	
9.繰入金	7,000	4.7	予備費	1,391	0.9
10.繰越金	1				
11.諸収入	270	0.2			
歳入合計	150.280	100.0	歳出合計	150.280	100.0

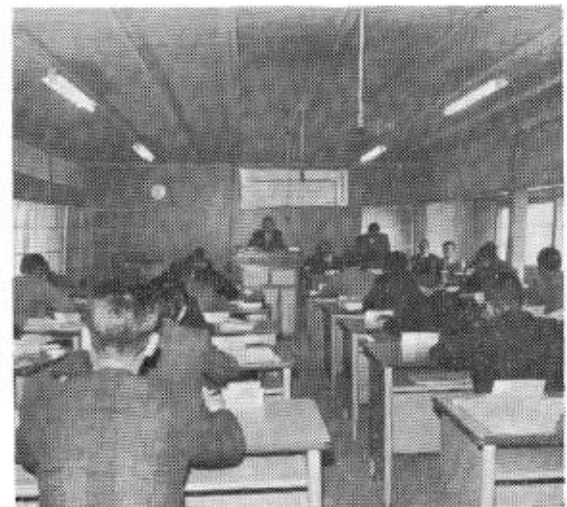

議 会 風 景

昭和49年度国民宿舎特別会計予算

入			出		
歳款	金額	構成比	歳款	金額	構成比
6.使用料及び手数料	46.920	85.2	1.休養施設費	50.366	91.4
12.繰越金	2.500	4.5	2.公債費	2.866	5.2
13.諸収入	5.675	10.3	予備費	1.863	3.4
歳入合計	55.095	100.0	歳出合計	55.095	100.0



秋穂小プール建設予定地

昭和49年度交通災害共済事業特別会計予算

入			出		
歳款	金額	構成比	歳款	金額	構成比
1.共済会費収入	2.500	33.6	1.交通災害共済事業費	2.530	34.0
2.繰越金	2.680	36.0	2.再共済掛金	2.250	30.2
3.共済交付金	2.250	30.2	予備費	2.665	35.8
4.諸収入	15	0.2			
歳入合計	7.445	100.0	歳出合計	7.445	100.0



写真コンテスト

入賞者決る!!

町広報三月号および四月号に掲載募集四月二十日ノ切りました写真コンテストの応募一〇点、二十三日審査いたしました結果、次の方々が入賞されました。たくさんのお応募に対し深く御礼申し上げます。また秋ごろにも実施する予定です日頃からの好作品等保存しておいて頂きたいと思ひます。

▼推せん 一点
「十二の舞」
東天田 横瀬祥則

▼優秀 二点
「八十八ヶ所巡礼」
黒湯南 末貞忠衛

「予防接種」

写真は 推せん作品 「十二の舞」

▼佳作 六點
天神町 尾中 徹
大北 北野利克
先青江 吉永憲史
東天田 谷野芳男
徳光仲夫
山泉 博

▼入選 三點
中条 山本一三
下村 内田 悟
「さる岩」
下村 松村義人
「春の八十八ヶ所巡り」
下村 近本哲至

五月保健衛生事業



過日各家庭におくばりした昭和49年度の各種予防接種ならびに衛生関係業務予定表にもとづいて、次のとおり実施いたしますので、個人あてには通知いたしません。ご承知下さい。

予防接種種名	月日曜日	時間	場所	対象
犬の登録・注射 (追加の分)	5月2日 木	13:30~15:30 9:30~11:30	大海分館 町役場	一般畜犬 所有者
秋穂乳幼児検診 大海	15日 14日 水 火	13:30~14:30	中央 公民館 大海分館	1日から4月 S48年3月31日迄に出生された乳児
ポリオ (急性灰白髄炎)	15日 14日 水 火	13:30~14:30	中央 公民館 大海分館	昭和49年7月21日 から昭和49年12月31日までで生後13か月以上の乳児がすでに3回接種済みの者
日本脳炎 (第一回目)	23日 22日 木 水	13:30~14:30	中央 公民館 大海分館	3才以上のもの(希望申込みによる)
三混予防接種 (ジフテリヤ 百日せき 破傷風)	29日 28日 水 火	13:30~14:30	中央 公民館 大海分館	生後3か月から6か月の間に3回接種済みの乳児
日本脳炎 (第二回目)	31日 30日 金 木	13:30~14:30	中央 公民館 大海分館	3才以上の乳児(希望申込みによる)

※ 5月14・15日に実施するポリオ接種該当者の保護者は、各部落の母子保健推進員さんの宅へ、当日の服用に必要な「乳児検診票」と「経口ポリオ生ワクチン服用申込兼服用個人票」を受けとりに行って下さい。また、当日は必要事項を記入して会場へ持参をお願いします。

住民組織、「明るい健康な町づくり」

環境衛生連合会の発足

○昭和四十九年度予算総額 一、〇五八、七五〇円
○昭和四十九年度事業計画 自主的な組織活動の強化 充実により、あらゆる公害等に対する意識の高揚ならびに町民の生活環境の保全と清掃美化運動を推進し、公衆衛生思想の普及徹底につとめる。

実践事項

- 1、組織活動の強化充実
- 2、生活環境の整備保全
- 3、清掃美化運動の推進
- 4、公害防止等町民の要請に即した実践活動の促進

スローガン

一、私たちの生活環境は私たちの手で守ろう。

一、みんなで力をあわせ環境の資源を守ろう。

一、自然を保護し、住みよい、美しい環境をつくろう。

明るい健康な家庭づくりと、また、行政をとりまく大きな任意の住民組織として先日四月十日に町中央公民館で会員七十余名の参集のもとに、環境衛生連合会が発足されました。活動内容としても次のような予算、事業計画等で会を運営することになりました。今後の活動が期待されます。

○役員

会長 三尾勝次(中道)
副会長 藤田修三(加茂)
副会長 中村保男(井南)
事務局 町保健衛生課内におく
幹事 (加入された区の代表者)別記
監事 緒方保一(中野)
道中通(赤崎)



部落名	氏名
大河内北	浜崎喜四郎
大河内南	吉村和美
天神町	尾中 都雄
北条	吉村 寿一
中条	吉村 政江
井南	山根 滋樹
井内	中村 保男
小浜	時乗 勝治
赤崎	井本 光芳
日地	道中 通
金山	石崎 善
西江	宮原 嘉二
先青	林 楠恵
中道	上田 進
花南	三尾 勝次
花南	黒湯南
黒湯北	黒湯北
宮ノ旦	宮ノ旦
西天田	西天田
東天田	東天田
中野	中野
下村	下村
祇園町	祇園町
本町	本町
上本町	上本町
東本町	東本町
海岸通	海岸通
加茂	加茂
屋戸	屋戸
中津江	中津江
山下	山下
溝岡	溝岡
藤田	藤田
紀	紀
金子	金子
者月	者月
春樋	春樋
上村	上村
尾中	尾中
緒方	緒方
原田	原田
福田	福田
安田	安田
河野	河野
徳重	徳重
上田	上田
茂登	茂登
正夫	正夫
修三	修三
嘉一	嘉一
義勝	義勝
敬清	敬清
一民	一民
幸人	幸人
松市	松市
保一	保一
清男	清男
光久	光久
義正	義正
恒雄	恒雄
節雄	節雄



“成人病の追放”
死ぬ!!100人のうち
41人が成人病
48年町内の実態から (3)

- ① 浴室や脱衣所を暖めてから入りましょう。
- ② 温度は低め(冬は四一度C、夏は三九度Cぐらい)にして入りましょう。
- ③ 時間は一〇分程度まで長湯は禁物です。



◎脳卒中・心臓病予防の日常生活

じゆんかん器の病気は高血圧や動脈硬化などが基礎となり、それにひきかえが加わって起こるものです。脳卒中、心臓病にかからないようにするには、高血圧と動脈硬化を防ぐことがポイントになります。

また、すでにこれらに異常のある人は、それ以上悪化させないことと、ともに脳卒中などの直接のひきかえとなる血圧の急上昇をまねかない注意も必要となつてきます。おたがいに成人病を防ぐ日常生活を考えてみましょう。

◎睡眠と休養

①、夜ふかしをさけ、遅くとも午後十二時前に就寝しましょう。

②、八時間以上の睡眠を確保しましょう。

③、休日のレジャーは無理

なスケジュールをきき、休養を第一としましょう。

◎入浴
① 浴室や脱衣所を暖めてから入りましょう。

◎トイレ
トイレで脳卒中を起こすケースが多いのは、寒い空気に肌をさらすので急に血圧が上がるためと、リキムでお腹の血管が圧迫されて、急に血圧が上がるためです。



◎適当な労働と適当な運動

はげしい仕事が続いたりして過労になると、脳卒中や心筋硬塞を起こしやすいです。

働きすぎはさけなければなりません。ふだんあまりからだを動かさない人は、ふとりすぎる傾向があります。ふとりすぎは成人病の

大敵です。ふとりすぎを防ぐためには運動が必要です。た、体力以上の運動は危険ですから、必要に応じて医師に相談しながら、マイペースで楽しんで下さい。

◎酒とたばこ
酒は血管を拡張させ、血圧を下げるといわれています。適量ならば、からだを暖めてくれるし、眠りをさそいもします。少量の晩酌はさしつかえありません。ただ、飲みすぎや、酒はさかなをとりながら飲むことに注意しなければなりません。さかなとしては、たんぱく質、ビタミン類を多く含むものが適しています。塩辛いものと、肥満した人は、高いカロリーのものをさけましょう。

たばこは、心臓、血管、呼吸器に悪い事がわかってきます。やめたいもので

◎薬は医師の指示にしたがいましょう
市販の薬を勝手に買ってのんだり、医師からわたされた薬(とくに高血圧の薬など)をのまなかったりすると、病気の人は症状が悪化します。医師の指示を守りましょう。(厚生省問題研究会の資料による)次回

は「がん」について掲げたいです。

公害セミナー

- ▽ 日常生活のなかで、テレビや新聞紙上でよくみかける公害について
- ▽ 化学的な専門用語を毎月公害セミナーに掲げたいです。
- ▽ このたびは、「大気汚せん防止法」と「SP廃水」について考えてみましょう。

▼大気汚せん防止法

この法律は、公害対策基本法の実施法として、昭和三十七年に制定された「ばい煙の排出の規制等に関する法律」の再検討にたつて立法化されたものです。

「工場及び事業場における事業活動に伴って発生するばい煙の排出等を規制し、並びに自動車排出ガスに係る許容限度を定める等により、大気汚染に関し、国民の健康を保護するとともに、生活環境を保全し、被害者の保護を図る」ことを目的としており、昭和四三年六月十日に公布され、六月十日に公布され、十二月に大改正され、目的の条項のうち、生活環境の保全については、産業の健全な発展との調和が図られるようにするものとしていた部分が削られ、改められました。

▼SP廃水

いおうを燃焼して生ずる



次回はKP廃水と緩衝緑地帯を掲げたいです。

「日本脳炎予防接種」受付中!!

日本脳炎の発症期が近づきました。これを予防するため、予防接種希望者を次の要領で受け付けます。

- 一、接種期日
 - 第一回目 5月22日と23日
 - 第二回目 5月30日と31日

二、接種場所 町中央公民館と大海分館

三、対象者 満3歳以上の者

四、料 金

●15歳(中学生)以下ならびに55歳以上のものは一人につき 一〇〇円

▼15歳をこえ55歳未満の者で、今年初めて受ける者は二分として 四四〇円

▼毎年接種をうけている者は一回分として 二二〇円

▼生保世帯、要保護世帯の者については料金は免除

●申し込み期限 5月15日まで

●申し込み場所 町役場保健衛生課または大海支所

※予防接種の出来ない人
熱のある者、心臓血管系肝臓等に病患のある者、糖尿
尿病、栄養障害、アレルギー体質者、ケイレン性体質
者、妊産婦、その他医師が不適当と認めた者。

商業統計調査が行われます

国の指定統計として、昭和二十七年以来二年ごとに通商産業が行なっている商業統計調査が、五月一日に実施されます。

この統計は、全国の卸売、小売、飲食店をもれなく調査し、販売活動の実態や全国的な商品の流れなどを明らかにすることを目的として行なわれるものです。

調査には、県知事の任命した調査員が商店を戸別にまわり、調査票への記入をお願いいたしますので、ご多用とは思いますがご協力くださるようお願いいたします。

なお提出された調査票は、徴税のほか統計以外の目的に使用されることは絶対にありませんし、営業上の秘密は固く守られていますので、正確にご記入下さるよう重ねてお願いいたします。



中小企業設備貸与制度の御利用を

- 一、貸与を受けられる方
- 二、申込手続
- 三、申込手続
- 四、貸与の決定
- 五、貸与の方法
- 六、貸付期間
- 七、償還方法

お知らせコーナー



〒郵便局だより

郵便貯金も皆様方の日ごろの御愛顧によりまして順調に伸びてまいりました。おかげをもちまして、去年の暮れには、中国地方の貯金残高も一兆円の大台を突破いたしました。



この感謝の気持ちをこめて、秋穂郵便局では次の施設へ花の苗及花の種を贈り、幸せの花が咲き皆様の心のやすらぎになる様又今後益々当局の貯金の花が開く様お客様の御協力をお願い致して居ります。

又四月十五日から郵便貯金御利用者のゆうゆうローン(貸付)の枠が一人様十万円が二十万円に拡大されましたので「あづけて安心、利用便利な定額貯金ローン」を御利用下さい。

- 花の苗、種の贈先
 - 老人ホーム秋楽園(花の苗)
 - 黒湯保育園(花の種)
 - 秋穂保育園(花の種)
 - 秋穂児童館(花の種)

二級障害者に障害福祉年金を支給

従来、廢疾の程度が国民年金法に定める一級に該当する重度の障害者に支給されていたものが、これより軽い二級に該当する廢疾の場合にも、四月一日から月額五千円の障害福祉年金が支給されることになりました。この福祉年金は、初診日や、保険料の納付状況、廢疾の程度、所得状況など定められた要件に該当する人に支給されますので、くわしいことについては町民課福祉係へおたづね下さい。

◎老齡特別給付金の請求もれは?

◆老齡特別給付金とは
明治三十七年一月二日から明治三十九年四月一日までの間に生まれた人で、老齡福祉年金を受けていない人に本年一月から月額四千円を支給しようというものです。
この老齡特別給付金は、七十歳になるまで支給され、七十歳からは月額五千円の老齡福祉年金が自動的に支給されます。

◆受ける資格があっても支給されない場合があります
すでに、他の制度から年額十万円以上の年金や恩給などを受けている人や、昭和四十七年中の所得が四十三万円以上あった人、または配偶者や扶養義務者の所得が四百七十一万円以上あった場合には支給されません。ただし、扶養親族のある場合にはその数に応じてこの所得額が増額されております。

◆受けるために必要な手続
まず、青求をしなければなりません。請求は役場町民課福祉係で受付けています。手続には印かんと世帯員全員の住民票の写が必要です。他の制度から年金や恩給などを受けておられるときは、その年金証書も必要です。

◆詳しいことを知りたいときは
受けられるかどうか、もっと詳しいことを知りたいときは、町役場町民課福祉係へおたづねください。

印紙税が改正されました

受取書や借用証書、不動産売買契約書などには印紙税がかかります。この印紙税の税額が五月から変わりました。

○売上代金の受取書

今までは受取金額に関係なく二十円でしたが、今度の改正で、五十万円をこえる金額の受取書は受取金額



納税コーナー

5月31日は 固定資産税 第1期分 納期限

今年度から自動車税の納期は五月十六日から五月三十日までの年一回になります。たとえば、千二百ccの自家用車をお持ちの場合は二万一千円を五月三十一日までに納めていただくこととなります。

くわしいことは県税事務所へおたずねください。

郷土小史 (8)

遍明院

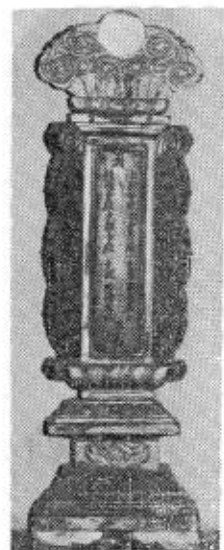

秋穂町役場から防府行きバス路線にそって約二〇メートルのところ、遍明院の頂上を僅かに東に下った右側に遍明院がある。

遍明院は山号を電光山といい、現在は高野山系の真言宗の寺院であるが、もとは町内の他の真言宗寺院とのとき茅葺を瓦葺に改めたものである。

国税専門官採用試験

受付期間 5月15日～24日まで
受験資格 昭和22年4月2日から昭和28年4月1日までに生まれた男子
試験日 7月13日(第一次試験) 7月14日(第二次試験) 9月中旬(申込用紙の請求先) 山口税務署(山口市黄金町7-28)

くわしいことは山口税務署へおたずねください。

第二は既に述べた正八幡宮の別当坊であった関係か(六七)年、文明十(一四七八)年の造営奉加帳に大内皇后、仲哀天皇の三尊像を周防介政弘以下の名があげはじめ、嵯峨天皇御宸筆の勅額「八幡二嶋宮」と共に紺紙金泥の法華経を賜ったとあるその法華経ではないかと推察される八巻がこの寺にあり、正八幡宮の御神幸祭のとき御輿の中に吊して御旅所に移した掛仏もこの寺にある。このように正八幡宮と深い関係のあるお寺であるという点。

第三に秋穂八十八ヶ所の開祖、性海法印は当寺第八世でその協力者善心法師と共に当寺の開山堂にまつられている。開山堂は現住職奥田高道師によつて昭和二十五年に建てられたものである。秋穂霊場と性海法印についてはこの郷土小史でも六号(三月号)で述べたのでここでは省略する。

そこで第一の点についてここで述べなければならぬのが、まずこの寺にある秋穂氏の古位牌の紹介からはじめる。位牌には 法泉寺殿・凌雲寺殿 龍福寺殿・東禅寺殿 先考圓喬居士・先妣 妙椿大姉 各靈位 とあり、法泉寺殿とは大内二十二代の領主政弘で、彼が八幡宮を二島古宮の地に



(社会教育指導員 田中 穰記)

くらしと生活 あかあさんのページ



前号(三月、四月)でジャスマークのついてる食品や、品質表示が義務づけられている食品、加工包装食品等について掲載しましたが、これらのほか、乳および乳製品(牛乳 加工乳、チーズ、バター、乳飲料、乳酸菌飲料)についても表示事項が規定されています。

食品添加物

次に食品添加物についてみてみましょう。
食品添加物とは、たべものに色や香りをつけたり、長もちさせたりするために使われている化学薬品などをいいます。
この食品添加物は、現在約三四〇種類のもものが許可されており、食品ごとにその種類、使用量などが定められています。
パンやみそなどに使われている主な添加物は、次の表のとおりです。
最近、冷凍食品の種類も多く店頭に出まわっておりますが、冷凍食品も用途に

保凝品消 存固泡 料剂改良剂	着乳保着強 香化存色化 料剂料料剂	品漂着強保 質白化存 剂料料料剂	調小保乳膨 味麦粉存化張 料剂改良剂料剂
乳着甘着膨 化香味色張 剂料料料剂	乳糊甘着着 化味香色 剂料料料料	酸甘着着保 味味香色存 料料料料料	調結保着発着 味着存香色色 料剂料料料料

応じた使い方や忙がしい主婦は上手に利用すべきでしょう。
冷凍食品は、生のままあるいは調理したものを短時間に、できるだけ低温に急速に凍結したものが凍結前の品質を保つためによいのです。解かし方は、調理する数時間前に製氷室から冷蔵庫の下段に移して、自然にもどすのが理想的ですが、急ぎの場合は包装のままポリ袋に入れて口をかくし、水道などの流水で十〜二十分もどします。表面がやわらかくなり、中身はまだ凍っている程度

の半解凍がもし頃です、いったん解けた冷凍食品は、再び凍らせても風味、栄養がそこなわれてしまいますから、必要な量だけでもしましょう。
冷凍食品の買い方、選び方
①製造年月日を見て、なるべく新しいものを買う
②冷凍ケースが完備しており、種類が多く量もたくさんある店で買う。
③よく凍っていて包装が破れていないもの。油やけして黄色味を帯びていないもの。
④包装に調理の方法などが、わかりやすく書いてあるものを選ぶ。わからない時は、店の人によく聞いて納得してから買う。
⑤なるべく家から近い店で買う。二時間位は大丈夫ですが、家に帰るまであまり時間がかかると解けてしまうので、買物の一番最後に買う。

冷凍食品の保存
冷凍庫内 0℃前後で一ヶ月
冷蔵室の製氷室 5℃〜8℃で一週間
(これは霜とをせず鉄板で密着した状態)

上手な買物十ヶ条

- 1、計画をたてて買いましょう。
- 2、商品の品質や性能をよく調べましょう。
- 3、長期間にわたる契約は内容をよく調べましょう
- 4、ドラックス型より実用型がお買得です。
- 5、食料品は時期を選びましょう。
- 6、量目と価格をよく確かめましょう
- 7、包装にまだわかれず中味を買きましょう
- 8、JISやJASマークなどの表示をよくみましょう
- 9、ラベルやシートは大切にしておきましょう
- 10、買ったものに苦情があったら早く申し出ましょう。



ご利用下さい

消費生活上の苦情や相談は、山口県消費生活センター(山口市葵二一六)で電話(二一八五二六)で行なっています。
直接出むかれても、手紙や電話でも結構です。お気軽にご利用下さい。又役場企画室でも受け付けていますのでお申し出下さい。

母の日

五月第二日曜日は「母の日」です。
起源はレント(キリストが処刑される前四〇日間、断食し山にこもって祈った日)の最初の日から四度目の日曜日に、両親の霊に感謝をささげるために教会を訪れる習慣がギリシャやイギリスにあったことに始まるといわれています。
母をもつ人は赤、亡い人は白のカーネーションをつけるならわしですが、「母に感謝する」日であることには間違いないありません。
お子さんたちから感謝の心をこめたおくりものやお手伝いの申出があったら、よろこびを素直に表現し、心よく受けてあげましょう