



### 山峡の初夏を彩る

#### 檜畑ノハナシヨウブ

(念  
天然記物)

六月二十日、小鱈檜畑のノハナシヨウブ自生地では、二つの大きな群落に、約三百あまりのきれいな花が咲いていました。  
この自生地は、檜畑集落から東南に約二キロ山道を登った標高三百八十メートルの湿地帯です。  
花の種類は、紫、白、紫に白がかった三種今年は、成育期に水不足のせいで、茎も花も「小ぶり」でした。ノハナシヨウブは、ハナシヨウブの野性種で、この自生地のものは、花型と形態に変化が多く、県指定の天然記念物となっています。

## みんなの市政 みんなで投票

### 7月8日は市長選挙の投票日です

#### 時間 午前7時～午後6時

# 待望の市民プール



工事を急ぐ市民プール

## 八月初旬にオープン アルミ製の五十トール・遊泳プール

市制五十周年記念事業の一つとして、大内長野に建設中の市民運動広場のうち市民プールが、八月初旬完成、使用を開始する予定です。  
市内には、学校などにプールがありませんが、市民が気軽に使えるプールがなく、市民プールの設置は、市民から強い要望がでていたものです。  
できるプールは、アルミを箱型に組み合わせた八コースの五十トールの公認プールと、百八十平方メートルのヒョウタン型をした遊泳プールの二つです。

遊泳プールは、水遊びができるよう、水深も四十センチから六十センチまで、水中にすべり込むスベリ台も設置されます。  
付帯施設に、新鋭の浄化装置、更衣室（百六十六平方メートル）、便所、事務所、駐車場が設置されます。  
プールの使用は、管理のうえから、また、利用者数を掌握することなどの必要から午前九時三十分から、午後〇時三十分から、三時三十分からの三回に分けて入れ替える予定です。  
使用料は、個人の場合、大人百円、子供五十円が予定され、団体使用の場合は、時間や使用料金など、現在、検討中です。

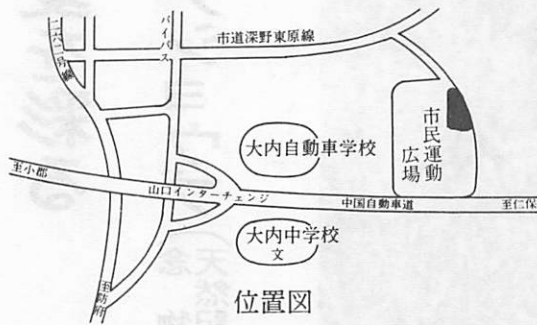

位置図

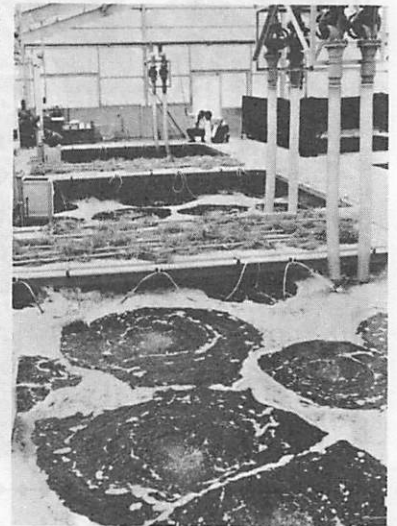

新装なった中型水槽棟内で稚魚のふ化が行われています

### 県内海水産試験場

(秋穂二島)

## 新庁舎・施設が完成

四年前から秋穂二島長浜に建設中だった県内海水産試験場の新庁舎が完成、六月七日現地で行われました。  
完成した施設は、約五万六千平方メートルの敷地に、大型試験地（約一万七千平方メートル）のほか、二階建本館、生物飼育実験棟、飼育管理棟など六棟の約三千平方メートルの建物です。  
同場の自慢の施設は、カレー、車エビなどの生態研究のための大型試験池、ノリ、ハマチなどの病気対策と取り組む病理研究室、赤潮の原因の

か、二階建本館、生物飼育実験棟、飼育管理棟など六棟の約三千平方メートルの建物です。  
同場の自慢の施設は、カレー、車エビなどの生態研究のための大型試験池、ノリ、ハマチなどの病気対策と取り組む病理研究室、赤潮の原因の

今後の課題は、養殖、放流の効率化、中でも車エビ、ノリなどの病気対策研究、クロダイ、ミルカガイなどの人工採苗と養成技術研究、赤潮対策研究の三つということ。『育てる漁業』の時代、その先駆者として研究成果が期待されます。

究明に取り組むプランクトン研究室で、栽培漁業の技術の改良や、拡大のための研究施設がずらりと並んでいます。  
当試験場は、大正十一年、防府市に県試験場瀬戸内海分場として発足、昭和二十六年に秋穂二島長浜に約七百平方メートルの庁舎が移転しました。  
この施設が老朽化し、また、試験研究の多様化で、旧施設がせまくなったため、山口漁港わきの土地を造成し、四年がかりで総工事費八億三千七百万円をかけ完成したものです。  
県内海水産試験場は、これまで、ノリ、車エビの人工採苗技術開発などに画期的な役割を果たし、栽培漁業へ大きな力となりました。

そのほとんどを輸入に頼る石油の供給制限をきっかけに国をあげて省エネルギー運動

活習慣を身につけようというものです。電気をはじめ、エネルギーの

七十五割は、石油から生まれます。また、電気の需要は過去十年間で約二倍になっています。これを節約し、資源を生かして使うことを実行するときではないでしょうか。

暮らしの中の省エネルギー  
今はもう、実行のとき

電気

石油

が行われています。  
暮らしの中で石油・電気のエネルギーを節約し、節約の生

7月1日～31日

# 社会を明るくする運動

●社会を明るくする運動とは、犯罪の防止と罪を犯した人の更生に理解を深め、犯罪のない社会を築こうという全国的な運動です。

●運動の重点は、「青少年の非行防止」です。最近の青少年の非行は、数のうえでもふえるとともに、遊び型、享楽型の非行や集団暴力などが多発する傾向にあり、これらは、人と人との関係がうすくなったことに大きな原因があるといわれています。

●この運動を実践・定着させるため、36の機関、団体が結集し、「社会を明るくする運動」山口市実行委員会がこのほど発足しました。

●この運動を実現させるため、家庭では「かたらいでむすぼう親と子のきずな」学校、職場では「助けあい仲ばそう友へ愛の輪を」地域では「つなぐ手で築こう明るいふる里を」と、語り合い、むつまじく合ふなかにより社会づくりを目標としています。

× ×

なお、53年度の「社会を明るくする運動」の募金の決算は、次のとおりです。

昭和53年度

## 社会を明るくする運動募金報告

＜歳入＞	＜歳出＞	(単位円)
・募金額 1,926,339	・山口地区保護司会等へ交付 1,808,089	
・預金利息 14,535	・県更生保護協会会費 75,000	
	・募金事務費 57,785	
計 1,940,874	計 1,940,874	

## 防ごう非行

### あなたとわたしのつなぐ手で



いっ、どんなところで  
がけ崩れは、降り始めてから百ミを超える長雨が降った時や一時間に二十ミを超える雨が降った時に多発します。

市防災計画には、急傾斜地崩壊危険箇所とし、次の十四地区があり、防災警戒体制を決めています。  
上山(仁保) 古熊、木町、瀧町、熊野町、野田(旧市内) 御堀、宮島町(大内) 中尾(吉敷) 高井(大歳) 丸尾上、丸尾

## 要注意

### 三十度傾斜地・強い雨

長雨や集中豪雨で発生することの多いがけ崩れは、突然やってくるものですが、日頃の注意によつては、被害は、ある程度ふせげます。

そのため、崩れた時、家を押しつぶしたりして、特に危険です。また、がけ崩れは、雨がやんで二・三日後に起こることも多くあります。

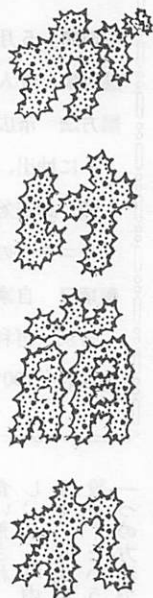

沖(陶) 東椋島(宮野) 西本郷(嘉川)

#### 簡単な予防対策

がけの周辺を見回って、次のようなことは、早目に行いましょう。

- 水路を掃除する
- 雨水などをがけに流さないように水路をつくる
- 風で地盤をゆさぶる大木をきる
- 木や板のさくや石積みをする
- ビニールなどでがけを覆い、雨水の浸透を防ぐ

#### 異常を発見したら

がけにひびわれが見つかったり、日頃水がでないところが水が流れてくるなど、かつくずれの危険があるときは、まず早目に避難をすることです。そして、市役所(山口)一四一一へ通報してください。



## あなたは今のままで年金がうけられますか

いままでも国民年金に加入しなければならぬのに加入していない人や、加入していても、保険料を滞納している人などは、年金をうけるのに必要な納付期間が不足して、将来年金がうけられない人が出てきます。

◇特例納付の保険料 未納保険料一か月につき四千円

国民年金は、加入するには届出が必要で、届出が遅れたり、また保険料を滞納した場合、二年より前の保険料は、納めたくとも納められない制度になっています。

これが最後のチャンスです。この機会に特例納付をして無年金者とならないようにしましょう。

この特例納付は、昭和五十五年六月三十日まで、分割または一括して納めることとなります。

また、国民年金には強制加入と任意加入があります。

このために、二年より前の保険料が特別に納められるように、国民年金保険料の特例納付の制度が次のように実施されています。

強制加入者とは、明治四十四年四月二日以降に生まれた二十歳から六十歳になるまでの国民で、本人も配偶者も国民年金を除く公的年金制度に加入していない人、ただし、昼間部の学生と既に他の公的年金制度から年金をうけている人およびうけられる人との配偶者を除いた人が強制加入者になります。

## 国民年金の特例納付

### 来年6月30日まで

◇特例納付のできる人  
明治四十四年四月二日以降に生まれた国民年金の強制加入者で、昭和三十六年四月から五十二年三月までの間に未納保険料のある人

#### 特例納付の実施期間

昭和五十五年六月三十日までです。

くわしくは、市役所保険年金課で相談ください。

### 燃えるごみの処理

日常生活でのごみ、これを処理することは、市民と市のいっまでも続く課題です。このたび、市では、三百人のお母さんたちについてアンケート調査を実施しました。

その調査結果の一部と、その中にあらわれた意見などの中から、これからの課題などについて考えてみることにします。

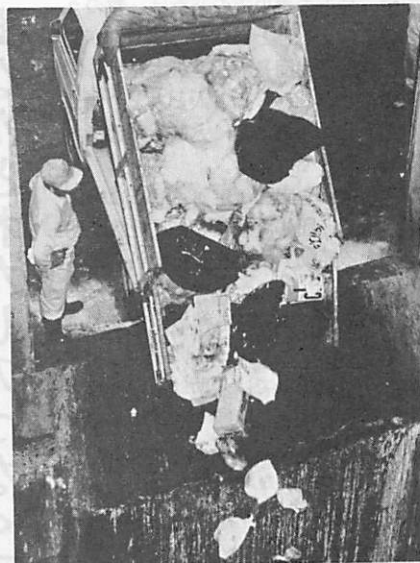

大内の清掃工場で、収集車からホッパーに投げ込まれるごみ。

### ごみの量と費用の累増

# 考えるべき——三十四%

(お母さんたちの意見)

また、旧市内地区でも約五十軒は、何らかの型で自家処理がされています。

【問】燃えるごみの自家処理をしていますか

- 。全部している 二〇%
- 。燃えやすいものだけ 五五%
- 。していない 二二%

燃えるごみは、燃えやすいものを含めると、実に七十五割の家庭で自家処理をしています。

【問】燃えるごみは、いつ出されますか

- 。収集日の前日 一五%
- 。収集日の朝 六八%
- 。その他 六%

燃えるごみを出す場合、収集場所は、道路や公会堂などといった公共的な場所が使われています。

この場合、収集日前に出すと野犬やカラスなどに台所ごみが食い荒され、ごみが付近に飛散し、よく町内の苦情の種となります。収集場所にそれなりの施設を——というのも、問題解決の一つの方法ですが、収集日の前

日に出すことをやめることが必要です。

【問】収集地区を拡大するため、個別収集をやめ、全市ステーション収集にするとしたら——

- 。賛成 五九%
- 。反対 一四%
- 。どちらともいえない 二五%

現在、燃えるごみは、週二回収集地区(旧市内と若干の周辺

部)、週一回収集地区、未収集地区(農村部約千五百世帯)があります。

また、収集地域のうち、旧市内地区の一部には、各家庭をまわって収集する個別収集があります。この収集の回数や方法を知らない主婦がアンケートの結果では三十七割あります。

この個別収集は、たいへん収集に手間がかかるものとなっています。そして市街化した周辺地域からは、週二回収集への要望も出ています。

収集を拡大するため、個別収集をやめるとしたら、五十九割が賛成、反対は十四割という意向です。個別収集の多い旧市内でも三十五割は賛成、二十五割が反対という結果となっています。

### やまぐち 357

## 自然

### ひっそりと トキソウ咲く

六月中旬、佐山河原谷の湿地にひっそりと、トキソウが咲いていました。

トキソウは、日本全土の日当たりのよい湿地に自生するラン科の植物で、草丈は十〜二十センチ、六月に紅紫色のかわいい花をつけます。

この花が特別天然記念物の鳥のトキの羽の色に似ている



ことから、その名があります。ランとしては、珍しいものではありませんが、可愛らしく、花の色が美しいので、掘り探られ、鉢などに栽培されている例も多いようです。地元の人々の話では、河原谷のトキソウも、近年少なくなつたということです。



### 観光案内 駅通り 福田親子さん

山口駅通りで旅館を営む福田親子さん(4)。民宿的な雰囲気を持つ旅館です。お客の八十割は、若い女性で、山口に宿泊するのは、秋



芳洞、津和野に行く基地的利用が多いということです。若いお客に「山口には何があるのですか」ときかれる。これがシャクで福田さんの山口案内が始まる。五重の塔、サビエル聖堂、ホテルなど、夜、自家用車でつれて回られます。十年ばかり前から始めたこのことも、口こみで来た客も多くなり、旅ガイドや、女性雑誌で紹介されたこともあるそうです。

福田さんへは、今年に入つて、礼状が四十通も届いています。「親ちゃん」の愛称もあるこの人、観光山口のよさを知らせるため、今日も精力的にお客の案内に動いておられます。

(5)



白鷺や蓮うえし田のさざなみに  
— 柳 芽 —

つゆも明けて、カッと照りつける7月の太陽、それはもう真夏の知らせです。この暑さに負けず、自然に親しみ、充実した毎日を送りましょう。

### — 7月のこよみ —

■河川愛護運動 1日～31日。私たちは、昔から河川に、限りない恩恵を受けてきました。一人ひとりが、河川をたいせつにし、豊かな生活環境を確保していきましょう。

■七夕星祭り 7日。中国の周時代から、織女星と牽牛星の物語がつくられ、この二つの星に、紡織、裁縫、文筆など手さきのわざが巧みになるようお祈りする風俗が生まれたといわれています。七夕祭りの思い出を今の子どもたちにも残してやりましょう。

■土用入り 20日。暑さは最も激しく体力の消耗もはなはだしいときです。この日にちなんでも土用しじみ、土用卵、土用うなぎなど食養生の習慣もあります。夏バテ防止に栄養も大切です。

■夏休み 学校は21日頃から夏休みになります。子供にとっていちばん楽しい時です。家族でいっしょに自然に親しむ行事を考えてみましょう。

- ・1日 国民安全の日
- ・8日 小暑
- ・20日 海の記念日
- ・23日 大暑

【問】ポリ袋を紙袋にかえることについて

賛成 三三％  
 反対 一四％  
 ・どちらともいえ 四九％  
 ない

台所ごみなどは、ポリ袋（一袋十二円）に入れて出していますが、ポリ袋は、焼却のとき、高熱となり、灰をいためます。このため、単価はポリ袋より倍となりますが、紙袋にしたらとの問いに対し、三十三割賛成、反対十四割で「どちらともいえない」が約半数という結果となりました。

「どちらともいえない」中には水がかかって破れることを心配する意見が多くなりました。

【問】ごみの量が年々ふえる費用がかかることについて

考えるべき 三四％  
 ・いくらにかかって 三四％  
 も要望に必ず 三二％  
 ・その他

ごみを適正に処理し、生活環境をきれいにすることは、地域を持つ命題です。このため、法は国・県・市ありは、市民、事業者などの役割、分担を決めており、一般家庭からのごみは、市が収集、運搬し、処分することになっていきます。しかし、ごみ処理は、焼却、埋め立てするのですから、非生産的要素の多いものです。できるだけ効率的に処理し、費用を少なくすることです。処理する費用が少なくなれば、より建設

的 な事業が多くできることになりま す。現在でも、ごみは、分別し、金になるものは、回収業者に引きとってもらうことを実行している町内がたくさんあります。し、燃料や、田畑の有機質肥料がわりに活用している家庭もたくさんあります。こうした出すごみを少なくする努力が大切です。もう一つ、収集処理を効率的に行う方法を考えていかなければなりません。それには、まず、町内・部落などの単位で、収集場

所を定め、そこに、収集保管に必要な施設をつくり、出す側は燃えないごみ、燃えるごみをよく分別し、しっかり包装をする。これを集め、近代的な処理工場に運び込み、焼却処理をする、こんな手順が理想のようです。ただ、市街地などに、ステーションをつくる場所ができるかとなると、多くの課題があります。このたびの調査の中で、たいへん多くの人が、ごみ処理に対して多くの意見を提示されたことは貴重でした。

## これからの課題 減量・ステーション施設

昨年度、市内からでた不燃物を含むごみは、二万五千ト。七十五人の職員と三十台の車両で処理にあたり、その費用は約五億円にのぼります。そして、処理量、費用とも年々増加の一途をたどっている現

状です。このことについて、「考えるべき」とした人が約三分の一、「いくらか費用がかかっても市民の要望に必ずべき」とした人が同数の三分の一という結果となりました。

その他の二十二割の中には、合理化をすすめる、などの意見がありました。調査結果の表示は、無記入などの人があって、全体として、必ずしも百割とはなりません。

## やまぐち 357



昭和五十年四月、嘉川稽古屋の「釈迦湯」といわれた食塩泉を利用して開館した老人

## 施設

嘉 泉 荘  
連日 大入り 満員

「職員の声」  
いい雰囲気できて言うことはありません。ただ、行きかえりの交通安全には十分気をつけて。

憩の家嘉泉荘。開所以来連日満員の利用が続き、今春は十五畳の広間を増築しました。早い人は、午前七時三十分からこられる。一風呂あびて近頃はゆかたがけで広間でくつろがれる。話しに花がさき囲碁、将棋を楽しむ人も。興がのれば、舞台で、大演芸会も開かれる。まさに、小さいながらもお年寄りの「憩いの殿堂」です。休館は、年末年始と毎週月曜日。時間は午前九時から午後五時まで。利用料一日一人五十円。

今も残る  
一の坂銀山  
山口から佐々並に越す板堂峠の右方一帯は、金山と呼ばれています。ここは、古く一の坂銀山という、銀の産出山があった所で、大内氏が強大であったのは、この銀山のためだということです。しかし、この銀山は、今から四百年ばかり前の江戸時代初期に終わりました。その盛んであった頃は、遊女町、魚



屋町、呉服町などがあつたといいい、今でもその跡という所が残っています。現在、その鉱山跡には、大小十数か所の坑口が残っていて、盛んであつた頃をしのばせています。いま、一の坂ダム工事にもない、天花越えの道路が整備中で、交通が良くなると、一の坂銀山跡も史跡として脚光をあびることでしょう。

# 意志を証明する重要なもの

## 本人の登録・交付が原則

ある日の市民課窓口での市民と市職員との会話。主人の印鑑登録をし、証明書がいただきたい」と主婦。「ご主人の委任状がありますか」と職員。「夫婦でも委任状が必要ですか」と主婦。日頃、印鑑登録の場合たいへん多い事例です。

したがって印鑑登録は、本人がし、本人が証明書の交付を受けることが原則です。

認できると、その場で登録は完了し、証明書が発行できます。○官公署の発行した免許証や身分証明書で、本人の写真が貼付してあるもの

○申請者と面識のある市職員が本人に相違ないと証明したとき

△代理が新たに登録するとき  
本人が病氣、出張などで、窓口に行くことができず、代理人が申請する場合、次のものが必要です。

△山口市の印鑑登録は、昭和五十二年三月までは、青色の印鑑登録手帳を使用していましたが五十三年度から上の写真のような印鑑登録証にかわりました。

### 市が発行する印鑑登録証

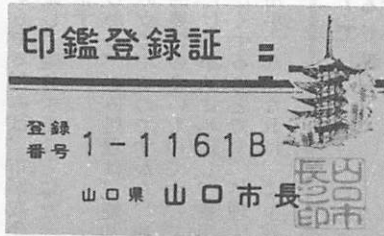

× 印鑑証明書は、不動産の売買、金品の貸借、保証人など、極めて重要なことに使用されます。

△本人が新たに登録するとき  
本人自から登録印鑑を持参して登録します。登録申請があった場合、ハガキ照会をします。次の方法で本人であることが確認

○申請者の認印

○この場合、すべて本人の意志の確認のため、登録事項を本人に照会（ハガキ）します。その

△山口市の印鑑登録は、昭和五十二年三月までは、青色の印鑑登録手帳は、使用できませんので、印鑑証明書が必要ときは、新たに、印鑑登録をしなければなりません。

× 例え、夫婦、親子などであっても、相続などでは、問題が生じてきます。

△申請者の認印

△代理権授与と通知書、または、委任状

△山口市の印鑑登録は、昭和五十二年三月までは、青色の印鑑登録手帳は、使用できませんので、印鑑証明書が必要ときは、新たに、印鑑登録をしなければなりません。

○回答書を本人、または、代理人が持参されたとき、登録が完了します。したがって、この間、証明書の発行はできません。

△印鑑証明書の必要とき

○印鑑登録が終わると、本人の場合、印鑑登録証明書交付申請書（市民課や出張所窓口）に備付け）に、印鑑登録証をそえて申請します。印鑑は必要ありません。

△代理人の場合は、印鑑登録証明書交付申請書に、登録者本人の住所、氏名、生年月日を記入して、印鑑登録証をそえて申請することになります。

△山口市の印鑑登録は、昭和五十二年三月までは、青色の印鑑登録手帳は、使用できませんので、印鑑証明書が必要ときは、新たに、印鑑登録をしなければなりません。

△山口市の印鑑登録は、昭和五十二年三月までは、青色の印鑑登録手帳は、使用できませんので、印鑑証明書が必要ときは、新たに、印鑑登録をしなければなりません。

△山口市の印鑑登録は、昭和五十二年三月までは、青色の印鑑登録手帳は、使用できませんので、印鑑証明書が必要ときは、新たに、印鑑登録をしなければなりません。

## 水道標語

### 入選作が決まる

# 限りある水 活かす工夫で 豊かなくらし

このほど、水道局では「水道週間」にちなみ、「水道と市民生活」の標語を募集しました。

応募二十五点の中から、次の優秀作一点、佳作二点が選ばれ、六月七日水道局で入賞者に賞状と賞品が手渡わたされました。

▽優秀作

限りある水 活かす工夫で 豊かなくらし

大野 愛子 (30・主婦・中園町)

▽佳作

もう一度 しめなおそう 心の蛇

竹村 知子 (36・主婦・陶)

水利用 日頃のくらし みなおそ

水利用 日頃のくらし みなおそ

病氣などのため、義務教育の学校に通学することを猶予されたり、免除されたりしている人の  
就学猶予・免除者  
中学卒業の認定試験  
認定試験  
が、次のとおり行われます。  
試験日は、十一月九日。試験科目は、国語、社会、数学  
ご連絡ください。

山口大学教育学部では、中央公民館と共催で、次のとおり、「万葉集の概説」の公開講座を開きます。  
○受講料 千二百円

## 山口大学公開講座 万葉集の概説

○日時 七月二十五日開講、八月二十四日まで毎週水・金曜日八回開く。時間は午後一時三十分から三時間  
○募集人員 七十人  
○申し込み 葉書で七月十八日までに、中央二丁目五十一市中央公民館へ

## ゴキブリ

### 夏の台所のギャング 整理整とんが第一

夏の台所のギャングゴキブリは、伝染病菌や回虫の卵などを運ぶ「不潔で危険な害虫」です。  
駆除は、性質を利用すれば、退治しやすい

害虫です。まず、ゴキブリの出そうな所を整理整とんする、次いで通路に捕獲器を仕掛ける、殺虫剤を散布するなどして、いやな奴を退治しましょう。

(7)



△ いい歯の学校や子を表彰  
歯の衛生週間にちなんで、六月二日県  
歯科医師会館で、歯の健康のよい学校や  
児童、生徒の表彰が行われました。今年  
は乳歯を持った一年生も入れての審査が  
行われました。



△ 先生の卵たち、田植えの体験学習

6月15日、山口大学教養部の学生170人は、平川の水田で、手植えの田植えの体験学習をしました。ほぼ全員が未経験、蛭(ひる)におびえながら、約2時間かかって20アールの田植えの体験学習を終わりました。



# カメラ



△ 美しい行動をたたえて

6月16日「小さな親切」運動推進大会が、市民会館で、150人が参加して開かれました。大会で、国鉄矢原駅を清掃した小・中学生の姉妹や、バス停に季節の花を続け続けた市民ら18人の美しい行動をたたえて「小さな親切」実行章が贈られました。



▷ 歩くことは健康の第一歩

六月十九日、市万歩クラブ七十人が参加して、嘉川の文化財探訪をしました。梅雨空のむし暑い一日、約八キロの道を、健康は歩くことから、ひたひたに汗しての行軍でした。

△ 親と子が手をとりあって

山口市手をつなぐ親と子のつどい福祉大会が六月十八日、県身体障害者福祉センターで三百五十人が参加して開かれました。(写真はお茶のお点前を披露する皆さん)



## 同和問題を考える

子供たちは、学習の遅れている子供に対し「あの人はだめだ」という固定的な見方をしています。五、六年生が、道徳の時間に、つぎのような資料をつかって学習しています。

### 小学校同和教育資料「なかよし」(3)

#### 仲間づくりを目ざし

「おかしいと思います」「先生、この点の打ち方はおかしいと思います」と、抗議するように口々に言った。みんなも、そう言われてみれば、誤字としないのがおかしいというような表情になった。「先生、ひいきじゃ」と、だれかがさげふと、みんながいっせいにがやがや言い出した。

先生は、じつとだまってみんなの方を見つめておられた。その目は、深いところを見つめるような、さみしそうな感じであった。以下略

この話は、勉強のあまり得意でなかった父親が、(文中A)自分の子供頃の体験を通して、自分の子供に、友だち関係の正しい在り方をさとしているのです。

子供たちの日頃の言動の中には、無意識の中に、人の心を傷つけることが多く見受けられます。

そのことを気づかせることは、友だち関係を見直させ、互いに助け合い、励まし合える集団をつくっていくことになりま。

このような集団の中でこそ個人を認め合い、ひとりひとりの能力を高めることができるのではないのでしょうか。

出張所地区

不燃物の収集日

- 7月 平川12日、大内16日、小鯖18日、吉敷23日、大歳25日、仁保27日、宮野30日
- 8月 嘉川1日、佐山・秋徳二島3日、名田島4日、陶・銚銭司6日

胃がん、循環器検診



7月11日市農協大歳支所、12日平川公民館、13日小鯖公民館、30日市農協陶支所、31日市農協銚銭司支所。

以上いずれも受付時間は、午前8時30分から9時30分まで。料金は、胃がん1,700円、循環器460円。心電図1,200円。

胃がん検診者は、当日の朝、食事、たばこ、あじみなどをしないこと。

無料レントゲン検診場所の変更

秋徳二島地区7月5日幸田「秋徳正八幡宮前」は、「幸田花壇前」に変更。

泳げない子、いらっしゃい 23日から水泳教室

- 期間 7月23日～30日
  - 会場・時間 Aコース…午前9時30分～11時30分、大内の山口合同ガスプール。Bコース…午後0時～2時。山口合同ガスプール。Cコース…午後4時～6時、大殿小プール。
  - 資格 市内の泳げない小学生で、保護者の協力が得られる人
  - 人員 各コース80人
  - 受講料 4,000円（申し込み時に納入、退会者には返金しない）
  - 申し込み 7月17日午後5時から山口市役所市民ホール（議会棟1階）でコース別に受付。なお、定員になり次第締め切り。
  - 主催 市水泳連盟、市教育委員会。連盟の指導者が指導にあたります。
- くわしいことは、市教委体育課へ

無料法律相談

○日時 七月九日午後一時三十分から四時まで。受付は、午後一時から三時まで

○場所 市民会館内、中央公民館

○対象 山口市民

市が隔月に一回開くもので、土地売買、貸借、相続など法律上の問題を弁護士さんが相談に応じます。

なお、次回は九月に開催の予定です。



ガソリンの積み込みがOKの鋼製容器。口がねじこみ式です。

ガソリンスタンドが日曜日、祭日に一斉休業することで、予備ガソリンを乗用車に積み込むことが予想されます。

ところが、ガソリンをポリ容器に入れ運搬するとき、容器内に静電気が蓄積され、火花放電し、引火などの危険があるためポリ容器のガソリンの積み込み

乗用車の予備ガソリン入れ ポリ容器はダメ

は消防法で禁止されています。やむを得ず積み込む場合は、市販されている法令に適合した二十二リットル入り以下の鋼製容器など（ブリキかんは不適）を使用してください。

なお、容器は密栓し、転倒しないよう固定することが義務付けられています。

新築の県営住宅（宮野）入居者募集

宮野に新築中の5階建ての第1種県営住宅入居者募集。第1種住宅の「空き家が生まれつきます」を次のとおり募集します。

- 申し込み受付 7月11日から13日まで毎日午前9時から午後4時まで。土曜日は午前11時まで。後河原県山口土木事務所。
- 住宅 6・6・4.5畳、台所兼食堂浴室、便所。30戸。
- 家賃 月額25,000円
- 入居資格 県内に住所か勤務場所があり、現に同居、または、同居しようとする親族があること。なお、所得制限があります。
- 問い合わせは、県山口土木事務所 ☎2-1070、または、県庁住宅課 ☎2-3111へ

陸上自衛隊員募集

陸上自衛隊では、9月入隊者若干名を募集します。

- 受験資格 日本国籍を有し、年齢18～25歳未満の男子で、身長155センチ以上、体重47キロ以上の運動機能に支障のない人
- 試験日 8月18日
- 場所 市内八幡馬場山口地方連絡部
- 受験申し込み 8月15日までに山口地方連絡部 ☎2-2325へ

保母養成講座

保母試験受験希望者の準備講座。7月23日から28日まで、大手町県社会福祉会館で。所定の申込書で、受講料（全科目6,000円）をそえて、7月14日までに市役所福祉課へ

国家公務員初級職員試験

一次試験9月30日、山口市で。受験願書の受付は、7月11日～20日。申し込み・詳細は、広島市上八丁堀6-30人事院中国事務局第二課へ

牛の流行性感冒

予防注射を 行います

牛の流感は、家畜の法定伝染病に指定され、この病気にかかると、乳量の減少、発育、増体重の低下、死亡など、大きな経済的損失を伴います。

このおそろしい流感から牛を守るため、七月十一日から三日間、予防注射を実施します。

予防注射の申し込みは、七月七日まで、市役所農林水産課畜

税率が 安くなります

証明は市都市計画課 既存の住宅を買い、住み替えや抵当権の設定登記の税率が安くできるようなっています。

既存のいい住宅への住み替えを積極的に促進するため、国の

移転登記 既存住宅の所有権

市営バス長山經由 市役所前停留所 七月七日で廃止

市営バス長山經由 市役所前停留所 七月七日で廃止

計画課 ☎2-4111へ

税法が改正されたものです。この適用を受けるには、市町村長の証明が必要で、市では、都市計画課が扱います。

くわしいことは、市役所都市計画課 ☎2-4111へ

7月の休日当番医	日	外科系		内科系		外科系		内科系		
		病院名	電話	病院名	電話	病院名	電話	病院名	電話	
1	柴田病院	山口7-2800	湯田医院	山口2-1739	相川医院	四辻 2177	岩崎医院	小郡3-0637	有富医院	秋徳 2705
8	吉永外科	山口2-3263	山県医院	山口2-0206	村田外科	小郡2-7100	浜本医院	小郡3-0616	田村内科	嘉川 4749
15	鴻城病院	山口2-0166	田中医院	山口7-0053	第一病院	小郡2-0333	林病院	小郡2-0411	同仁病院	阿知須4006
22	坂本整形外科	山口5-5566	野口医院	山口2-2427	小川整形外科	小郡2-2887	第一病院	小郡2-0333	小野医院	秋徳 2353
29	山口病院	山口2-1191	ササキ医院	山口2-3237	同仁病院	阿知須4006	上郷医院	小郡2-0916	新井医院	阿知須2048

休日の前には、自分や家族の体調をよくチェックしよう

歯科は県口腔センター吉敷下東（☎3・1820）へ、9時～15時。