昭和46年7月5日

山口県吉敷郡阿知須町
発行 阿知須町役場
電話1・〒754—12
印刷 阿知須砂合よしの印刷

広報あじす

№236

町の住民登録人口
(46年6月30現在) 前月比
世帯 1,988世帯 ＋7
人口 8.086人 ＋10
(男 3.792人 女4.294人)
国勢調査(昭和45年10月1日)
世帯 2.007世帯
人口 8.035人
(男 3.730人 女 4.305人)

発展は海からも 阿知須が国際貿易港に

(とじておくと便利です)

開港の指定受ける

山口港 本町に岸壁・税関も設置

町では本町を荷揚場とする山口港を開港に指定していましたが、一年半ぶり国際貿易港として新たにスタートしました。陸の交通の地の利にも恵まれた本町がこれにより海からの発展も約束されたわけで、開港指定を受けた山口港が本町にもたらす意義はとても大きいといえます。

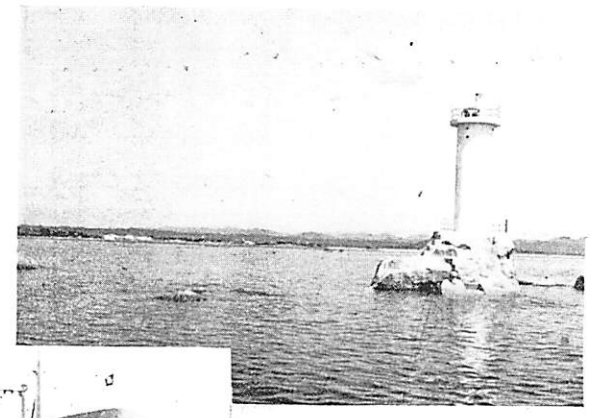

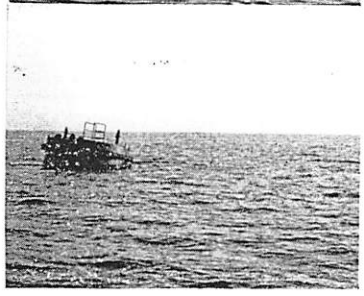

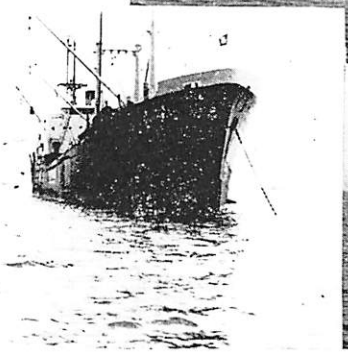

立石灯台（上）入港した貿易船（左）けい船浮標（右）

貿易船が直接出入り

トン税が町財政をうるおす

開港とは関税法に基いて国が貿易港として指定する港のこと。それは過去の実績や将来の発展を検討したうえで決められるわけで、この指定を受けると貿易船が直接港に出入りできるようになります。山口港の広さは約十平方キロメートル。千鳥ガ浜～秋穂岩屋の線、阿知須干拓北側突端～山口幸崎干拓を結ぶ線の範囲内をいい、水深は一ばん深いところが十三メートル。その停泊地には八千トン級の船がつながれる係船ブイ一基があります。港の入口にある立石には三千トン級の貨物船が一カ月、二～三千トン級の貨物船が一カ月半、二～三隻程度合板用のラワン材を積んで入港していますが、今後はさらに入荷量がふえるものとみられます。

しかし、三十八年十二月以来、入港していた貿易船はみな門司港に寄って税関手続きをすませて阿知須に入っていました。今後はフイリッピン、ボルネオ方面から来る船はいきなり、山口港に入ることができ、トン税（外国貿易船が開港に入港するときの課税）も山口港で課することになり二十円の特別トン税が本町に入ることになります。しがってこの開港により財源面でも町財政をうるおすことになります。

これまでの入港実績は三千～五千トン級の貨物船が一カ月、二～三隻程度合板用のラワン材を積んで入港していますが、今後はさらに入荷量がふえるものとみられます。

なお、県下で開港指定を受けるのは関門、宇部、徳山下松、三田尻中関、平生、岩国、萩の各港があり、山口港は八番目の貿易港です。このため若山産業そばを岸壁とすることになり、宇部税関支署の出張所も若山産業合板工場の敷地を借りて一日から開設されました。

ソット あなたに

痴漢にねらわれる スキを作らぬよう

夏は女性にいたずらをする痴漢が出没します。先日も宇部新川駅で女子高生に話しかけた若い男二人が、自動車に乗せて阿知須まで連れ出し、いたずらをしようとして警察に捕えられました。千鳥ガ浜で近所の人に助けを求めたために助かったのだそうですが、もし、人気のないところだったら大変です。

それにしても、見知らぬ男から道を聞かれ、簡単に自動車に乗ったのは、その女性にも油断があったともいえます。

群馬県では若い女性がいたずらをされて次々に殺された例もあります。井関川沿いでは相変らず痴漢や「自動車に乗せてあげようこといって誘うのが多いようです。若い人に限らずご用心ください。あなたの心にスキがないように…。

海をきれいに

何気なしに海や川に流すゴミが海を汚し漁場を荒します。ゴミは決められた場所へ捨てましょう。

社会を明るくする月間

お互が心と心を結び、わたしたちのまわりが住みよい環境となるようつとめましょう。

〔17日夜は阿知須中学校体育館にコロムビヤ歌手の三鷹淳を招いて町民のつどいを開きます。親子そろってお出かけください。（入場無料）〕

お知らせ

危い所で泳がない

魚市場付近など禁止

七月も中旬をすぎると、うっとうしい梅雨もあけ、いよいよ本格的な夏を迎えます。子どもたちにとっては、待ちに待った夏休みが来ます。その反面、水難・交通などの痛ましい事故がおこるのもこの時期です。そこで町教育委員会では次の九カ所を水泳禁止区域と定めています。

みなさん、一人一人がこれらの事故防止につとめましょう。

魚市場付近（築地海岸）
干拓第一水門付近
土路石川下流付近
牧堤（岩辺）
宮ノ脇池（河内）
長堤（桜川）
江畑池（源田畑）
岡山池（岡山）
黒谷池（羽野）

子ども会活動のお手伝い役

町子連が七人を委嘱

阿知須町子ども会育成連絡協議会では参与として、藤村保義（築地）原田清（北浜）平田実（西条）福増義昭（井関）部坂秀廣（北浜）野野瀬章（羽野）片山省貴（河内）の七氏を委嘱しました。

この人たちは、各部落から子ども活動に対し依頼があれば、気易く出向いてゲーム、ソング、さらに子ども会のあり方や意義等について、助言、指導します。

連絡は町教育委員会にお問い合わせください。電話一〇五または有線㉓三。

歌おう、友をつくろう！

やまびこの会で

町コーラス同好会・やまびこの会。では、同好者を募集しています。

思いきり歌ってみたい、あるいは友だちをふやしたいと思われる方は男女別は問いませんので一度入会してみてはいかがです。練習は、毎週火曜日午後七時半から九時半までの二時間、町役場の料理教室でおこなっています。

会長は伊名田忠（浜表）副会長は藤本松江（岩上）さんです。

ソフトボール同好会結成へ

チームを募集

町ではスポーツ振興と体力づくりのためにソフトボール同好会を結成することになり、加入チームを募集しています。同業者や職場、地区などどんな編成でもよろしい。申込みや詳細問合せは町教育委員会へ。

加入団体が多ければ第一回大会を開く予定です。

血液代金を払戻す

献血者の善意にむくいる

日本赤十字社では献血者の善意にむくいるため、献血した人、あるいはその同居の親族が、手術のため保存血液の輸血を受けた場合は、血液代金の自己負担額を払い戻すことになりました。対象となるのは献血者か、その六親等内の血族、配偶者、三親等内の姻族です。払戻し手続きなどは役場厚生課へお問い合わせください。

児童の問題なら何でも

29日巡回相談

県児童相談所主催の児童巡回相談が七月二十九日午前十時から午後二時まで町役場で開設されます。

児童相談の範囲は、教育相談、しつけ相談、特殊相談教護相談等児童のしあわせを高めるためあらゆる相談に応じ、適切な指導援助をおこないます。

県職員の採用試験

山口県人事委員会では次のとおり四十六年県職員採用初級試験を実施します。

◇試験職種と採用予定人員＝事務（A）二十一名、事務（B）十名、林業若干名、土木二十七名、建築若干名

◇受験資格＝昭和二十三年四月二日から二十九年四月一日までに生まれた者

◇日時＝一次 十月十日
二次 十月下旬から十一月十旬

◇方法＝一次 教養試験（作文、適性検査）事務A・B）教養試験、専門試験（林業、土木、建築）
二次 口述試験、身体検査、適性検査

試験についての問い合わせは、山口県人事委員会事務局へ。

県の警察官も

山口県警では来年四月採用の警察官を募集しています。

◇採用予定人員＝七十名

◇受験資格＝①警察官（A）大学の学部を卒業か見込の者、または同等と認めるもの②警察官（B）高校卒業程度

◇試験＝一次十月十七日①教養試験（択一式筆記）②論文、作文（Aは論文、Bは作文）③身体検査と体力検査（身長一六〇センチ以上、視力〇・六以上またはメガネをかけて一〇以上）二次口述試験、身体、適性検査

◇給与＝高校卒三万三千六百円、短大卒三万六千二百円、大学卒三万九千五百円

◇願書受付＝すでに受付け中で締切りは十月八日まで。くわしいことは警察で教えます。

子宮ガン集団検診

希望者は申込みを

町では県の婦人検診車を連ね子宮ガンの集団検診を次の要領で実施しますので、希望者は七月二十一日までに婦人会支部長さんか、住民課国保年金係までお申込みください。

対象者 三十歳以上
実施日 八月中旬（二日間）
場所 町役場
料金 三百円、国保被保険者は百円

7月の行事予定

11日	町子ども会指導者研修会（午前9時～午後4時）
	同好者バレーボール大会（中学校）
13日	乳児検診・三種混合予防接種（午後1時～3時）
14日	町議会・町内野球大会申し込み期限
	心配ごと相談 （午前10時～午後3時）
	青年団主催ダンスパーテー （午後6時）
15日	母親学級
17日	明るい社会をめざす町民のつどい「三鷹淳と歌おう」（午後7時中学校体育館）
18日	第21回町内野球大会（阿中）
19日	結核検診（町内巡回23日まで）
27日	吉敷郡子ども会交歓大会（29日まで）
29日	児童巡回相談（午前10時～午後2時）
	乳児後期衛生教育は中旬の予定【会場の記入のないものはいずれも町役場】

人

春陽展会友の松代光正さん

中央の画壇・春陽展・にとしも入選、これで五回入選の栄に輝いた。そして、会友に推され、洋画家としての地固めができるところとなった。

しかも、水彩画のすもうでも日本水彩画展、水彩画展にも入選しており、洋画、水彩画とも同時に画ける人は県下でも非常に珍しい存在。

画才はすでに小学校のころから備っていたらしく、阿知須小学校のとき県学校美術展で特選その後、宇部商高に進んだが、そこで水彩画を得意とする図工担任の影響を受ける。水彩画が秀でているのもこのお陰だという。

結局、これまでに中央の展覧会に入選したのが洋画で一水会展一回、春陽展五回、水彩画で水彩画盟二回、日本水彩画展一回である。しかも年一回ずつの展覧会に二十七歳の若さでこれだけ入選したのは、その努力の程が伺える。個展も宇部市内の画廊ですでに五回開き、その出来ばえを世の人々に問うてきた。

個展は作品の数をそろえ、しかも、それ相当の内容を要するので、本人の才能以上に努力が必要だった。

その年の春陽展は最年少の入選者だったため審査員の一人から特に激励の手紙を受けた。

これまでに中央の展覧会に入選したのが洋画で一水会展一回、春陽展五回、水彩画で水彩画盟二回、日本水彩画展一回である。しかも年一回ずつの展覧会に二十七歳の若さでこれだけ入選したのは、その努力の程が伺える。個展も宇部市内の画廊ですでに五回開き、その出来ばえを世の人々に問うてきた。

個展は作品の数をそろえ、しかも、それ相当の内容を要するので、本人の才能以上に努力が必要だった。

今年の展覧会には東京まで出かけ、自分の絵を確めてきた。そして「全般的に色彩が派手になる傾向にある」という。そういう本人の絵も静物、風景を得意としながら黄色系統の明るい色を使うようにしていた。すでに感覚で無意識のうちに流れをつかんでいたのであろう。

現代美術を鑑、年鑑などにも名が載せられているが、県下で地区代表になったのは、同校開校以来のことだといわれ、健康教育の成果が実りつつあるのだと関係者を喜ばせています。

吉佐地区とは山口市、防府市、佐波郡、吉敷郡をいい、その管内の学校の生徒全体の健康状況、保健活動など総合して評価されることになっています。

阿知須町内の小学校二校の生徒の体位は県平均より劣っているが、この年の春陽展に出品した人は県下で非常に珍しく存在。

三年、二十三歳のときである。

印　実　財産や生命にかかる

簡単にできぬ印鑑証明

最近、各地で印鑑証明を不正な手段で受け、他人の不動産を奪いとったという例が相ついで起きています。とかく、印鑑一つぐらいという軽い気持ちの人も多いようですが、その印鑑が人の財産を奪い、生命までねらうこともあります。そこで印鑑について、いま一度考えてみましょう。

○　○

われわれが使う印鑑は大別すると「認印」と「実印」の二つあります。認印は書留郵便の受領、出勤簿など簡単なもの本証認するようなときに使われます。実印はあらかじめ市町村役場に届けておき印鑑証明がとれる印鑑です。この届け出を「印鑑登録」といい、その印鑑を「実印」と呼びます。

印鑑証明はこの印影が登録したものと相違ないことを市町村長が証明するものです。

したがって印鑑証明は①その印鑑が登録されたものと相違ないこと②その印鑑の持参人が本人に間違いないことを証明します。

そして、この証明をうけたものはその人の意志を表わすものとして不動産の取引き、公正証書、その他重要の取引きに使われるのです。だから取扱いは慎重でなくてはならず、例え親子、兄弟であっても、その扱いによっては血で血を洗うようにいがみあいにまで発展することがあります。

町でも不正な手続きによる印鑑証明を受けるケガがないよう慎重に事務をしています。それはみなさんの財産、生命を保護するためでもあり、次の点には特にご理解をいただきたいと思います。

○　○

▽印鑑登録＝本人に限る。保証人も必要。

▽印鑑証明の受け方＝本人がお出かけください。「自分の子なのに」と怒られる人もありますが、親子の財産争いなどいざこざがよく起こるからです。どうしても出かけられない場合は委任状がいります。白紙委任は絶対やめましょう。「一枚だけ」と思ったのが何枚も取られ、知らぬ間に多額の借金をしていたようになった人もいます。しかし委任状があっても本人が書いたものでなかったり、本人の意志が確認できないとき証明の発行を拒むこともあります。

税のしるべ

税金は〝会費〟

――納めて還元されるもの――①

税金が人々の生活や健康を守り福祉増進のために使われることは誰にも理解されていることですが、さて納める段になると滞納し勝ちになります。

しかし、納税は国民としての義務であり、それが、また私たちの生活に還元されてくるのです。

そこで、町では自ら進んで納税していただくよう「滞納一掃」の運動をすすめていくことにしています。

そのため、今月から「税のはなし」について稿を進め、みなさまのご理解とご協力をいただきたいと思います。もし、この稿が愛するわが郷土の発展と、町民の生活向上に役立つことは幸いです。

×　×

町税とは

お互の費用をみんなが能力に応じて出しあうもの

町政は私たち町民のための政治です。町が常に念じていることはどうしたら、みなさんの生活をよりよくかつ、より生活上の不安を少なくすることができるだろうかと

そのためには、子どもさんの教育がよい環境の中でできるようにしたり、交通の便をよくするために道路や橋を整備する心要があります。また、みなさんの家や財産を災害から守るために、消防力や水防力の強化、さらに被害者の救済措置もしなければなりません。

一人一人の収入を増すには企業体の生産活動が円滑に、しかも伸びていくような条件を整えることも大切です。

例えば、本町が工業都市として発展するためには工場用地、工業用水の確保、その他関連施設の整備が必要です。農林水産業の生産をあげるためには農地の開発、土地改良、漁場の整備、また商工業は技術や経営の指導、事業資金の融資も必要です。

さらに社会福祉の面では患まれない人たちにも援護の手をさしのべなければなりません。悪い病気にかからないためには予防注射をしたり、保健の知識を学んだり、ゴミや屎の処理もする必要があります。働く人のためにも子どもさんを預る保育事業、公害、交通対策も重要な仕事です。

これらに要する多くの経費は税金でまかなわれているのです。

×　×

「税金は会費」だともいわれています。私たちが一つの会を組織し、会の維持運営に費用がいるときは、この費用は結局、会員各自が負担するのが普通です。町もそれと同様、町民は会員であり、町税は会費に相当します。その会費を人それぞれの収入の程度に応じて公平に持ち寄り、出し合ってもらうのが町税なのです。次からはその具体的な例をふまえてこんまりしょう。

◎◎◎◎◎◎◎◎

健康な子らのよい学校

阿　中　開校以来初の「健康優良校に」

県教育委員会が毎年行なっている健康優良学校コンクールの吉佐地区予選で阿知須中学校が残り、県の選考会に進みました。同校が地区代表になったのは、同校開校以来のことだといわれ、健康教育の成果が実りつつあるのだと関係者を喜ばせています。

吉佐地区とは山口市、防府市、佐波郡、吉敷郡をいい、その管内の学校の生徒全体の健康状況、保健活動など総合して評価されることになっています。

阿知須町内の小学校二校の生徒の体位は県平均より劣っているが中学校になると女子がよく伸びているのが、ここ数年の傾向です。

また阿知須中学校は今年度、体育研究指定校にもなっており保健活動も盛んです。

運動場も県下一の広さをもち、体育館、水泳プール、球技場なども整備されており、こうした総合的に備った環境の中で、健康面の成果があがらないのは不思議だといわれることもありました。それだけにこのたび地区代表となったことは今後の健康教育に大きな希望をもたらすものとなりましょう

写真は元気に運動する生徒たち

福永さんは地区代表に

健康優良児

県健康優良児吉敷郡予選はこのほど行なわれ、阿知須中学校三年福永法子さんが予選をパスしました。小学生は昨年についで予選通過者がありませんでした。

本町の健康優良児はのべのとおり

(①身長②体重③胸囲④座高。単位はセンチおよびキログラム)

阿知須小学校（六年）

▽新谷宏博　①一四四・九②三七・○③七三・○④七七・六

▽西田真理子④一四八・○②四・二③七三・五④七七・○

井関小学校（六年）

▽広中裕治　①一四七・四②三八・八③七四・○④七八・○

▽水本美恵①一四五・○②三五・六③六八・八④八〇・八

阿知須中学校（三年）

▽石田克明　①一六六・八②六二・四③八九・○④八九・三

▽福永法子　①一五八・○②五・三③八〇・○④八三・三

投票率七一％

参院選の成績

参議院議員選挙は六月二十七日行なわれましたが本町の選挙結果は次のとおりです。

当日有権者　五、七八四

〔地方区〕

投票者数	四、一四四
棄権者数	一、六四〇
有効	四、〇〇一
無効	一四三
平均投票率	七一・六五
	男七〇・八一
	女七一・三四
吉武　恵市	二、七〇六
松村　章	九三一
ますとみ圭一	三六四

〔全国区〕

投票者数	四、一三九
棄権者数	一、六四五
有効	三、八七二
無効	二六七

本町のベストテン	
岡本　悟（自民）	五二一
徳永　正利（自民）	四七七
山田てつこ（公明）	三一七
梶木　又三（自民）	二五七
古賀雷四郎（自民）	一七九
野々山一三（社会）	一七五
安西　愛子（自民）	一六一
田　英夫（社会）	一三八
石本しげる（自民）	一三四
玉置　和郎（自民）	一〇一

花火大会も盛大

天気に恵まれて十七夜祭

恵比須神社（明神様）恒例の十七夜祭が先月九日行なわれました。天候に恵まれ昼は小古郷の踊り引き山、砂郷のミコシが町をねり夜は菅林船、花火大会で初夏の夜空をいろどり祭り客を楽しませました。

また、この祭りに合わせて開かれる近郷対抗大会はことしで三回目。阿知須小学校に一般八チーム高校五チーム、中学校六チームが参加してそれぞれ団体戦をおこないました。本町からも一般一チーム、中学校四チーム、それに柔道クラブの小学生たちが出しましたが、健闘もむなしく、入賞には及びませんでした。

成績は次のとおり。

▽一般の部＝①山口大学医学部②県警察本部③セントラル硝子A

▽高校の部＝①宇部商業A②宇部鴻城③山口鴻城

▽中学校の部＝①常盤②川西③牧野吉之二女祥子6・22岩西前

弘中義人長男義則6・18東坂野淺夫一男敏和6・3飛石

善意はここに

▽日本化薬厚狭工場勤務の長田周一さん（小古郷南里身）は五、六月の二回、千円ずつ計二千円を町に寄付されました。在学中、町公民館の図書を読んだお礼として就職後初めての給料とそれに続くこれ二度目の給料の一部を図書購入費にしてほしいと寄付されたのです。町では、この好意を生かすため有意義な図書を購入することにしています。

▽下関市彦島江ノ浦七丁目国森宿舎内、山田正雄さんは新聞紙類送料として二千円を町へ。

慶弔録

婚　姻（おしあわせに）

立石　克信　恵子（松本）
前田　静男　稔子（林）　諏河
角間　昭　東京都新宿区　中村　健司　宇部市居能町
綱代（大浜）西条　妙子（鴻元）綱南
安藤　稔朗　美祢郡秋芳町　小南　忠夫
梶子（西村）西条　網広
村田　桂一　向井関
玲子（吉村）宇部市東岐波　伊藤　邦夫　宇部市東岐波
八木　正樹　東京都江戸川区　津田子（仙根）杉川
平野　寛美　上野　東
正子（田中）山口市佐山　妙子（小屋）宮崎県延岡市
竹谷　亜洋　防府市　大野　勝正　宇部市恩田町
宿舎内、山田正雄さんは新聞紙類　寺河内　冨子（森重）　杉川
送料として二千円を町へ。　冨田　繁雄　池田　アサ
6・15　76　恵比須

出　生（おすこやかに）

父の氏名　続柄　子の名　月日　部落

藤水房男　二女　恵子　5・26日東
河村幸一　長女　幸　恵　5・25細北
辻村文男　長女　友里　5・27河内
中本孝行　長女　智子　5・30岩前
弘中　守　二女　友加里　6・4赤迫
古谷義男　長女　弥生　5・30浜表
下野　貞　長女　めぐみ　6・10南祝
松井徹象　長女　千春　6・12浜
兼重佳昭　長男　昌司　6・6杖川
松永正志　長女　寿枝　6・8小南
小野吉次　長女　幸江　6・8野口
松井徹象　長男　義則　6・18東
弘中義人　長男　敏和　6・3飛石
牧野吉之　二女　祥子　6・22岩西前
高井　重信　宇部市神宇部
鴻城　山口鴻城
小野吉次　長女　幸江　6・8野口
松井徹象　長男　義則　6・18東
弘中義人　長男　敏和　6・3飛石
牧野淺夫　一男　敏和　6・3飛石

死　亡（ご冥福を）

氏名　死亡年月日　住所　部落
早瀬　文作　6・1　56　飛石
冨田　繁雄　6・4　57　引野
池田　アサ　6・15　76　恵比須

第26回阿知須短歌会詠草

夜をこめて荷役するとり貨物船干拓の沖に灯をかかやかす　藤水ミツノ

母の日に娘がくれたエプロンの上にカーネーションの花匂かれおり　渡辺　宮子

娘となりし長女のためにこの夕べ雨降りきつつ小豆煮ており　中野　桂子

亡き夫の十年前に植えおきし庭の山樱青く茂りぬ　藤重　幾代

たなびかる農に井ぬ年々に葉が重きぬさん（寺河内）かく大野キヌエさん（北祝）まで。今回は友広保一先生（田口）が指導。

灯りたる紅がら格子の軒続き美しき人に又もあいたり　石田サダ子

新しき支店記念の交流なりて二杯のビールに天は酔いたり　中木　幸枝

稲苗の不足を気にし夜目覚め野良着て外の白みゆくを待つ　砂村ヤス子

家庭通信の原稿をいそきまとめおり祭りばやしの聞こゆる午後を

二十七回短歌会

七月十八日（日）午後一時半から、町会議室。投稿七月十四日まで。雑詠一首をいつものように兼

がる度ふらふらゆらる　菅原久子