

広報

あいお

79

2・1

No. 182

発行 秋穂町役場

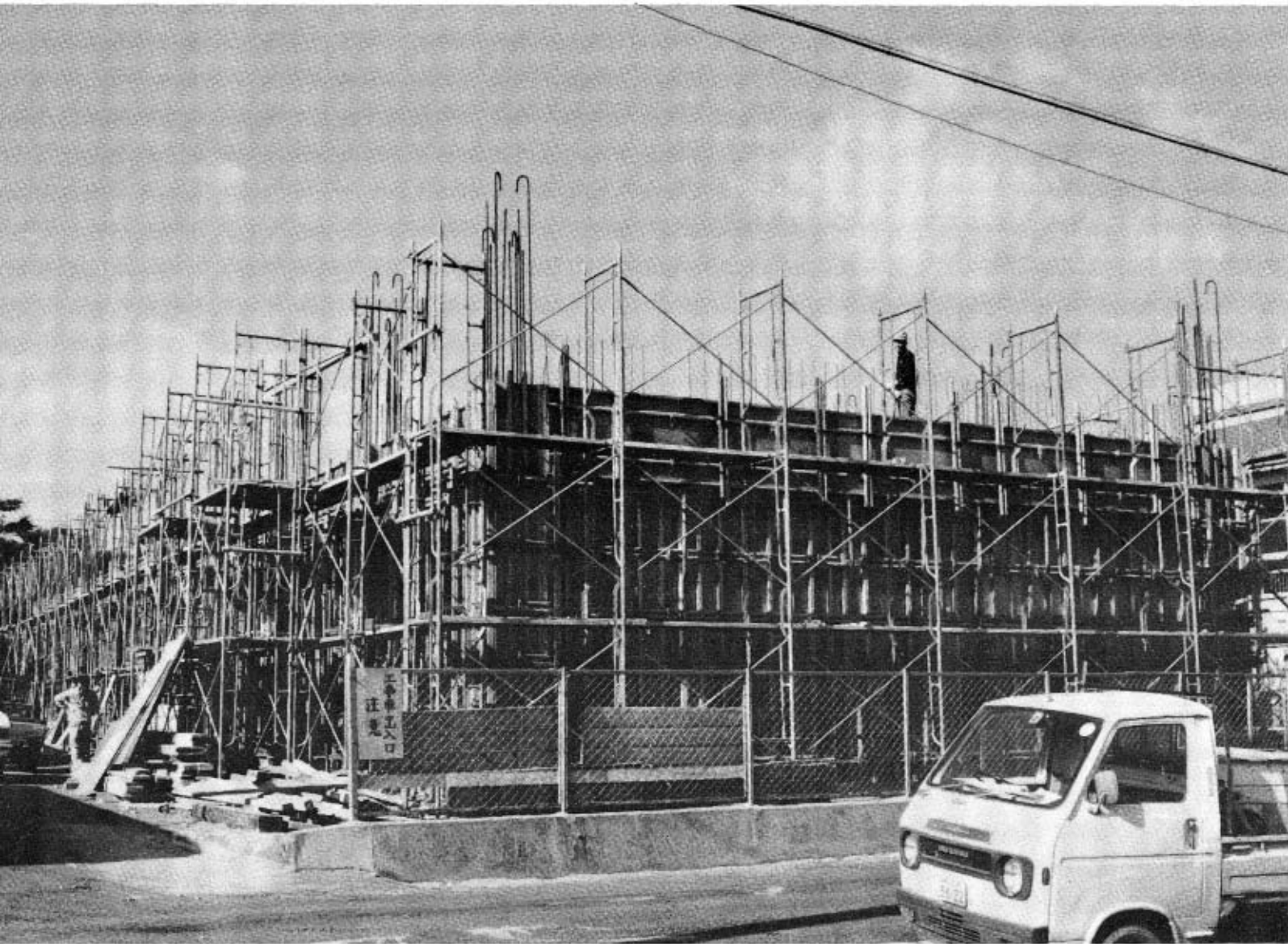

急ピッチで進む 大海小増築工事

大海小学校ではいま、校舎の増築工事が、急ピッチで進んでいます。同校は、毎年新入学児童が増え、教室が不足してきたため、古くて危険な木造校舎を壊し、この跡地へ建てることになり、昨年11月に着工しました。

建物は、鉄筋コンクリート造り2階建て、延べ745平方メートルで、工費は7,250万円。普通教室4教室、特別教室2教室が、4月末日に完成の予定です。

“だれにでも いつでも 明るいあいさつ。”

秋穂小で消防出初め式 300人が勢ぞろいし盛大に

一月五日、秋穂小学校校庭に町設三分団をはじめ、自衛消防団十六団約三百人が勢ぞろいし、午前九時三十分から、来賓ご出席のもと、恒例の消防出初め式を盛大に行いました。

あいさつに立った町長は、「町民の命と財産を守るために、ことしも、皆さんのご協力をいただきたい。これがための整備等には、十分配慮していきたい」と述べました。

続いて、安光消防団長は、「私は、団長になって十年になるが、昨年を顧みると最悪の年であった。しかし、団員の適切な処置により、周囲に及ぼすことなく、くい止めることが出来た。欲得を離れての活動と、不断の精進、隣人・郷土・人間愛によるものと深く感謝する。災害が起こらないように、起きたときには身をいして、人命、財産を守ってほしい」と訓辞しました。

消防功労者等の表彰、来賓の祝辞を受け、服装・機械器具の点検が行われ、有吉議会議長の音頭で万歳を三唱して式を閉じました。

この後、夫婦池で各団がいっせいに放水しました。

当日、長年の消防功労、人命救助で、次のかたがたが表彰されました。(敬称略)

山口県消防協会長表彰

町設消防団員功績章

▽本部 安光岩一▽中央分団 繁永延利

永年勤続章

二十年 ▽中央分団 宇野茂生
▽同 徳光汎達

退職消防団員表彰

▽徳光康巴▽安光藤一▽三井淳行▽安谷 巖▽春種一民▽吉岡孝也

町長表彰

町設消防団員勤続章(十年)

▽大海分団 松田 努▽同 吉村壽行▽中央分団 繁光恭一▽同 徳重 正▽浦分団 武村信義▽同 小池省二

自衛消防団員

勤続功労章(二十年勤続)

▽東天田 横瀬満宏▽同 安光博▽黒瀧北 杉山日出男

人命救助者

▽浜中 堀川恒夫▽加茂 上田勝▽下村 斉藤妙子▽同 青木あつ子

精勤章

原田昌一

春先は火災の多発期

ことしこそ火災のない町に

春の全国火災(2月28日)予防運動(3月13日)

ことしも、二月二十八日から三月十三日まで、「春の全国火災予防運動」が展開されます。

これからは、空気が非常に乾燥し、度々強風が吹く季節となりま

す。そこで、一人ひとりが十分注意し、火災による悲惨な焼死事故を起こさないよう、また貴重な財産を失うことのないよう、お互いに気をつけましょう。

本町では、昨年度は近年にないたくさん火災が発生し、多くの被害を出しましたが、ことしこそ、火災のない、明るい町づくりを目指しましょう。

「それぞれの 持場で生かせ 火の用心」

心得ておきたい 氷雪路での運転

急ブレーキは、普通の道路でもしばしば事故につながります。まして、すべりやすい氷雪路は、どこもかしこも危険がいっぱいです。氷雪路を走るときは、次の点を忘れないように――。

▽スノータイヤ、スパイクタイヤ、チェーン付きタイヤは、雪質、積雪量、氷結の状態で、それぞれタイヤの特性が違います。条件に合ったタイヤを選びましょう。

▽トラックやライトバンに荷物を積み場合、重さの配分、特に左右のバランスに注意しましょう。

▽整備不良によるブレーキの片効きが起こらないように、事前に調整しておきましょう。

▽タイヤの空気圧も、左右均一にしておきましょう。

▽車間距離を十分に。「三倍」が鉄則です。

▽急ブレーキ、急ハンドルは絶対にかけないこと。

▽ブレーキを踏む場合は、小さく踏む。

▽歩行者や自転車などのそばを通るときは十分注意し、最低一メートル以上離れて通過しましょう。

▽止まるときは十分余裕をみて減速し、早めにブレーキングを始めましょう。エンジンブレーキを併用するのも、ブレーキ操作のコツです。

▽シートベルトの着用を。

たばこが火災原因のトップ



ご用心

ありがとうございました

善意の結晶 63万余円

歳末たすけあい共同募金

共同募金の一環として、昨年十二月に展開した。歳末たすけあい共同募金。につきましては、皆様の深いご理解と温かいご協力により、目標を一二・一割上回る、六十三万五千二百二十五円が寄せられました。

皆様のご協力に厚くお礼を申しあげ、ご報告いたします。

- ◎募金額（共募秋穂分会）
- 一般募金 五十二万五千五百六十五円
- 秋穂小・大海小・秋穂中の児童生徒 七万一千四百四十七円
- キングファイブ 一万四〇〇町
- 役員職員一同 五千五百〇〇
- 山口南ロータリークラブ 五千円
- 西青江・すみれ会 二千四百〇〇
- 篤志家五人 一万五千九百十三円
- 合計六十三万五千二百二十五円
- ◎配分先（町社協）
- 生活保護家庭・三十三世帯七十九人
- 五万六千〇〇〇円
- 要保護家庭・三十七世帯九十五人
- 十三万九千五百〇〇円
- 一・二級身障者七十一人
- 十万六千五百〇〇円
- 長期在宅療養者二十六人
- 三万九千〇〇〇円
- 病院・施設入所者百一人
- 十五万一千五百〇〇円
- 保育施設三百五十人
- 七万〇〇〇円
- 不遇児童 七万二千六百二十五円
- 合計六十三万五千二百二十五円

どの子にも明るい未来としあわせを

先日、私は小学三年の娘の子を連れて、町内にある、親しい友人の家を訪れた時のことである。

庭先で、すでに顔見知りである小学六年の、友人の長男と出会った。「こんにちは」と大きな声がかかり、あいさつを交わした。

この明るい一言は、私の心を和らげ、温かく迎えてくれる気持ちに十分うかがえ、友人宅のしつけのよさ、明るい家庭のふん囲気を膚で感じた。

友人のすすめにより私は、娘の子を残して、二人で出かけた。少し心配だったが、約三時間後

に帰って来たとき、楽しく人形の絵をかいている娘の顔を見て、安心した。

やや間をおいて「こんにちは」と、びっくりするような大きな声が出た。友人の娘の加代ちゃんである。その時が初対面であるが、大きな澄んだひとみに向けている。私も「あっ、こんにちは」とあいさつしたが、内心「シマッタ」と思った。加代ちゃんは、私が部屋に入ったときから、いつあいさつをしようかと、機会を待っていたのだ。

私自身、常日ごろから、あいさつは出会いの始まり、心の触れ

合いの始まり、と心に刻み、実践しているつもりであったが、加代ちゃん——家庭のしつけ——に教えられた出来事であった。

我が家に帰って妻や子どもにそのことを話すと、そばから娘も「あの大きな声には、びっくりしたんよ」とあいづちを打つ。あの大きな、語尾まではっきりした「こんにちは」を思い出しながら、家族全員で「こんにちは」の練習をくりかえした。

社明大会の申し合わせから半年、どの家庭でも、あいさつ運動が実践されていることを思い、自分自身、反省した次第である。

消費者セミナー

を開催

高度経済成長から資源制約へと、社会生活も変化するなかで、資源の有効利用とその適切な処理は、わたくしたちの、くらしの中で共通の課題となっております。

そこで、この課題を解決するための一助として、講演会や実践地区の実情報告を行い、新しい豊かさを求めるこれからの消費生活の方向をさぐるため、県消費者団体連絡協議会等が開くものです。

こうした問題に積極的に参画し、一人ひとりが行動すること、これからの消費者に一層求められます。

おさそい合わせの上、ご参加ください。

日時 三月六日（火）午前
十時から三時まで

場所 小郡町公民館

対象 婦人会、生活学校、生改グループ、農・漁協婦人部、県・市・町村モニターなど、消費者問題に取り組んでいる人など

参加申し込み それぞれの所属団体、または町企画室へ、二月二十八日まで申し込んでください。

昼食 三百円程度の弁当を
あつせんします。



あいさつ、愛の一声
運動によせて

「ある体験」

時宗 福海 中 浜

みんなの健康



下村・広海祐さん
長男・昭生ちゃん
(二歳六か月)
写真提供

2月の保健衛生行事表

日	曜日	受付時間	行事名	場所	対象
2	金	10:00 ~ 15:00	保健相談	大海分館	希望者
8	木	13:00 ~ 16:10	し尿浄化そう 維持管理研修 会	中央公民館	し尿浄化そう設置 者と環衛連幹事、 一般の人
13	火	9:00 ~ 15:00 10:00 ~ 15:00	献血 保健相談	役場中庭 役場談話室	希望者
14	水	13:00 ~ 15:30	健康診査	大海分館 中央公民館	15歳以上の希望者 国民健康保険加入 者で2月1日現在 満30歳から満65歳 未満の人
20	火				
21	水				
23	金				

2月13日には、

献血にご協力を

年々需要が増大する輸血用血液を確保するため二月十三日、日赤の移動採血車が本町をおとすれます。一人でも多く、献血にご協力ください。

採血にあたっては、医師が問診、血圧測定、血液の比重検査、血液型の事前検査などの健康診断を行います。その結果、採血が不適当と診断されれば、採血はいたしません。

自分の健康状態を知るためにも、ぜひお出かけください。
とき 二月十三日(火) 午前九

時から午後三時三十分まで
ところ 役場中庭

献血できる人 十六歳以上六十五歳未満の人で、体重が男子四十五以上、女子四〇以上あること。女子の場合は、妊娠していないこと。出産後六か月を過ぎていること。

犬はつないで飼いましょ

●五十四年度から登録料が高くなる予定です。●家の近くに未登録の飼犬や不用犬がおりましたら、保健衛生課へお知らせください。



ねずみ退治は今がチャンス



3つのクリーン作戦で



「ネズミ算」ということばが示しているように、その繁殖力たるや、それこそ天文学的な数字になっていきます。ひとつがいのネズミは、計算上では一年後に九千五百匹になり、三年後には実に三億五千万匹にふえるというのです。

つからなっています。まず「エサ」ですが、ネズミは特に飢えに弱く、三日間も絶食させると死んでしまいます。そのためには、台所や家畜などのエサ場のあと片付けをきちんとやり、常に清潔を保つことです。食べ残し物は、ネズミにとって格好のエサになり、繁殖させる元になるからです。

秋の収穫期には、自分の体重の半分の食物を一日に平らげるほどの、大食をします。次いで、下水溝やマンホールなどのフタを整備するほか、ネズミ穴をふさぐなど、通路を

続け、二月から三月に子供を生みます。ですから、この時期に駆除作戦を展開すれば、大きな効果が期待できるわけです。三番目は、巣の除去。大掃除のときなど、天井裏や押し入れ、納屋を点検。するほか、綿や紙くず、ワラなど巣づくりの材料になるものは取り除いてください。

さて、ネズミ駆除の方法ですが、最も基本的なのは、ネズミの生活環境を「破壊」する「クリーン作戦」です。これは、エサを与えないようにすること、通路をふさぐこと、巣を取り除くこと——の三つです。ネズミ駆除は、クリーン作戦でどうぞ。殺ソ剤は、町環衛連事務局にありますのでご利用を。

国保加入者の健康診査 2月14日から行います

対象は30歳から65歳まで

町内医師のご協力を得て、二月十四日から二十三日までの間に五日ほど、次の日割りです。国保加入者の健康診査を行います。

この健康診査は、国保健康づくり事業の一環として行うものです。から、該当する人は、自分の健康管理のためにぜひ、健康診査を受けてください。

☆受診できる人

国保に加入している人で、本年二月一日現在で満三十歳から満六十五歳までの人。

ただし福祉医療の受給者は除きます。

☆健診の内容

身長・体重・尿検査・血圧・貧血検査・コレステロール・内科検診・黄疸指数

☆健診日・該当部落・場所

■二月十四日(水)と十六日(金)
・大河内北から日地まで・大海分館
■二月二十日(火)と二十一日(水)
・金山嶺から黒瀉南まで・中央公民館
■二月二十三日(金)・指定日に受診できなかった人・中央公民館

※時間は、いずれも午後一時から三時三十分まで

☆健診料 無料。国保が負担します。

※このことについてのおたずねは、保健衛生課まで。



瀬戸内海の環境保全とし尿浄化そう維持管理の研修会を開催

瀬戸内海の汚染は、産業排水ばかりではなく、私たちの生活排水も大きな原因になっていきます。

そこで、瀬戸内海の環境保全と汚染にも関連するし尿浄化そうの維持管理についての研修会を、町と町環境衛生連合会との共催で、次のとおり開催します。

し尿浄化そうを設置しているかた、環境連幹事さんはぜひ受講してください。

てください。一般のかたの受講も歓迎します。

日時 二月八日(木) 午後一時開会

場所 中央公民館

講師 瀬戸内海をより美しくするために—— 泉水質保全課長 八川峯春氏

し尿浄化そうの維持管理について—— 山口保健所環境指導員

受講料 無料。ただしテキスト代金二百円が必要です。

脳卒中、ガン、心臓病など、いわゆる、成人病による死亡は国民死因の上位を占め、死亡総数に対する割合は上昇の一途をたどり、秋穂町でも、その傾向にあります。

しかもこれらの疾病は、社会においても、家庭においても、中核をなす年齢階層に多発することから、その社会的、経済的影響は大きく、今や成人病予防は、全国民の大きな課題となっています。

週 成人病予防 間 に ちなんで

病気の慢性化を防ごう

私たちは、このような機会をとらえて、自分の健康状態を確かめてみる必要があります。

私たちが、このような機会をとらえて、自分の健康状態を確かめてみる必要があります。

いへん多く、心臓病、高血圧症、動脈硬化症、糖尿病、その他結核、精神病などに費やす医療費は、ばくだいなものです。病気も慢性化すると、その治療費は五倍も十倍もかかり、ついに全治はむずかしくなる例も多く見られます。

成人病は食生活上の問題も大きく、次の四つの原則は守らなければなりません。



健康診断を受けて早期発見、早期治療にあたり、慢性化を防ぐことが最も大切です。

秋穂町ではいま、慢性病がた

(1) 適正な熱量の摂取 (2) バランスのとれた栄養素を



公民館だより

初春の空に舞う手づくりタコ

—あがったぞ！ ぼくのタコ—

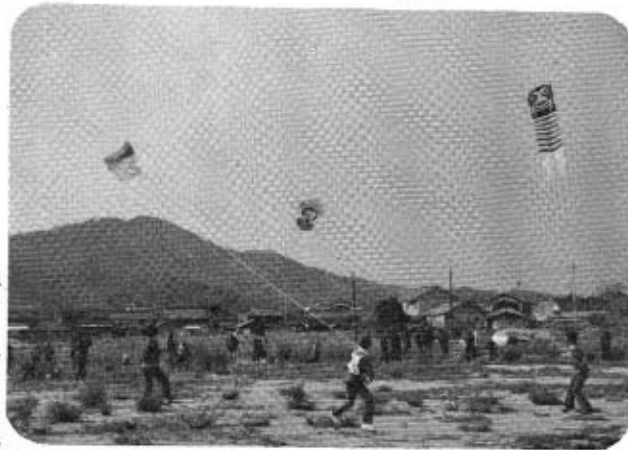

福岡教育長の講評
「本気で考えてつくれば、すばらしいものが出来ますね。新年にふさわしい、すぐれた作品がたくさんあって、うれしく思いました。」

子どもたちの背と胸につけたゼッケンぐらいのタコから、大人の背丈よりもっと大きなものまで、思い思いのデザインタコが持ち寄り、ときならぬにぎわいを見せた井南塩田跡地。

これは一月七日午後一時から開かれた子ども会タコあげ大会です。今年も三十九人が参加し、デザイン、アイデア、揚力について、各部門別に競った結果、次の皆さんに賞が贈られました。

つくり、あげる楽しさを、来年につなぎましょう。

賞をもらった人(敬称略)

◇タコつくり講習会に参加した人の部(十七人)

◇揚力賞 杉山健治(中条・五年)

◇アイデア賞 山本浩一(屋戸・四年)

◇デザイン賞 井方弘正(金山嶺・五年)

◇低学年の部 四年以下(八人)

〔揚力賞〕山本裕史(東天田・三年)

〔アイデア賞〕岡田豊昭(東天田・四年)

〔デザイン賞〕福海和男(浜中・三年)

◇高学年の部 五年以上(十四人)

〔揚力賞〕道中信彦(中条・六年)

〔アイデア賞〕安光祐次(東天田・六年)

〔デザイン賞〕田中信義(西天田・中二年)

◇団体の部(九団体)

〔最優秀賞〕中野子ども会

〔優秀賞〕大河内北子ども会

〔同〕中野子ども会 A

走ろう大会に参加を

2月18日黒瀉農道を予定

第七回体力つくり、走ろう大会を二月十八日(日)、町陸上競技協会と教育委員会の主催で行います。

開会式は、午前九時から秋穂小学校体育館で行い、コースは小学校を出て、黒瀉開作農道折り返し三・コースを予定しています。たくさんご参加ください。

申し込みは、各区の体育推進委

初もうでマラソン、に30人

晴天に恵まれた元日、町陸上競技協会主催で、第一回元旦早朝八幡宮参拜マラソンを行いました。

この大会は、体力つくりと一年の祈願を目的としたもので、総勢三十人が、公民館から三・五・を元気に走りました。

来年も続いで行いたいと思しますので、多数ご参加ください。

貝さん(代表)へ。当日の申し込みは受け付けません。

申し込み期限 二月十日(土)まで。

2月の学級・教室開催日

◎公民館の休館日：毎週月曜日

日 曜	中央公民館	大海分館
1 (木)	BBS	謡曲
2 (金)	トレ	
3 (土)	謡曲・居合道	
4 (日)		
5 (月)	社交ダンス	
6 (火)	トレ・華道・中高年家庭婦人	詩吟
7 (水)	絵画・詩吟・和裁・バトミン	
8 (木)	高齢者	謡曲
9 (金)	トレ・BBS	
10 (土)	謡曲・居合道・園芸	
11 (日)	女子ソフト	
12 (月)		
13 (火)	トレ	詩吟和裁
14 (水)	楽焼・絵画・詩吟・バトミン	
15 (木)	洋裁・BBS・よもう会	謡曲
16 (金)	トレ	
17 (土)	謡曲・居合道	
18 (日)		
19 (月)	社交ダンス	
20 (火)	トレ・華道・家庭教育学級	詩吟
21 (水)	絵画・詩吟・和裁・バトミン	
22 (木)	トレ	謡曲
23 (金)	レクリエーション	園芸
24 (土)	謡曲・居合道	
25 (日)	女子ソフト	
26 (月)		
27 (火)	トレ	詩吟和裁
28 (水)	バトミン・絵画・詩吟	

家庭教育通信

NO.50

映画「自主性」その 育て方を観賞して



家庭教育学級生

藤村 愛子

もう母親の教育が始まっていま
す。子どもが自分で着るまで手を
貸さずに待っている根気強さ。何
事においても親子の対話を中心
に、子どもの気持ちを尊重しなが

この度は、フィルムフォーラム
によって、「子どもの自主性」と
いうことを学びました。

この映画は、対象的な男女二人
の中学生の姿を通して、それぞれ
の家庭での生い立ちをふり返りな
がら、数々の相違点を教え、考え
させてくれました。

男子生徒の場合は消極的で、何
事も親任せ。これは、幼児期の衣
服着用から母親は、子ども自身が
着るのが待ち切れず、はやばやと
助け舟を出します。

この調子で、次々と何もかも先
にと、世話を焼きます。子どもの
将来にしても、親が敷いたレール
の上を、何の疑問も持たず、当然
の様に歩いて行く子どもの姿に
は、友達との話らいなど、全くあ
りません。

女子生徒の場合は、活発で明る
く自主性に富み、心豊かな女の子
です。幼児期の衣服の着用から、

ら適切な助言を与え、成長を見守
っております。

その中で、自然に子どもは自分
の将来の生活設計をめざし、勉強
だけでなく運動にも励みます。ま
た、友達にも親切な優しさの中に、
自主的に行動できる人間に成長し
ていく様子が描かれておりました。
この映画が教えてくれたこと
は、男子生徒の様に、親子が一心

同体となっている姿には、親の領
域からいつまでたっても抜け切れ
ない子どもの頼りなさ、弱さが感
じられます。このまま大人になっ
た場合、全く自主性のない、自分
の人生さえ人任せになってしまう
か、あるいは、ざ折してしまうで
しょう。

女子生徒の様に、親子の対話を
大切に、完全でなくとも、子ども
の長所を少しでも多く見つけ、そ
れを認めてやり、大いに伸ばして
やることこそ、子どもの意欲とと
もに自主性をも育てあげることが
出来る力となるのではないでしょ
うか。

私の家庭におきましても、目の
前にいる自分の子どもたちの姿
は、私自身、母親として大いに反
省させられる点を多く秘め、今
後、私の勉強になる大きな課題と
なっております。

子育てのツボ

講演

浄泉寺住職

岡崎 覚 豊 先生

演題

家庭教育シリーズ ③
家庭教育「家族の役割」

ところ

中央公民館

とき

2月20日(火) 午後1時30分

受験生の食事 と健康

受験勉強も最後の追い込みで
す。しかし、二月に入ると徹夜
勉強はボツボツやめ、朝型の生
活に切り換える準備が必要で
す。そして栄養のバランスがと
れた食事と適度な運動で、体力
を十分に備え、絶好の体調で受
験にいどんでほしいものです。
例えば、栄養の面では

① 大脳の栄養になる食品

良質のたんぱく質を含んだ牛
肉、スキムミルク、卵、魚、肉
や大豆の加工品

② 神経のバランスを整える食

品
カルシウムを含んだ牛乳、乳
製品、小魚など

③ 脳神経の疲労を予防する食

品
ビタミンB1を含んだ豚肉、
しいたけ、タラコ、ピーナツ
などを重点的に料理に加えて
ください。

また、夕食後勉強する場合、
食事の量は腹八分目におさえる
ことも重要です。一度にたくさ
ん食べますと、消化のために血
液が胃に集まり、大脳まで行き
わたらなくなるからです。

夕食の不足分は、軽い夜食で
補いましょう。

郷土史 (65)

塩田家と秋穂

前号で述べた藤田家の祖・柿野家は、縁あって柿野姓を塩田姓に改めた。秋穂とは縁故の深い家柄で、藤田家と同じ先祖の本家に当たる。よって、ここで塩田家について述べる。

幸田の柿野家

中道・藤田氏系譜並びに野地・藤田家記録によると、柿野六兵衛の長男・文左衛門(半之丞)が家督を継ぎ、次男の市郎兵衛が中道村に出て別家を建て、三男の与市左衛門は、田地九反を譲り受けて幸田に別家した。文左衛門は家督を継いだ後、姓を塩田に改めた。

塩田家遠祖

塩田家系譜①によるとその遠祖は、鎌倉時代・源頼朝の側近に仕えて執権となった北条時政の孫にあたる重時なる者が、信州塩田庄に住みその地名を称したのに始まると伝え、元弘三年(一一三三)北条氏一族が壊滅したとき、塩田家三代目・時国の次男・国親は、

病身で一族と死所を共にすることができず、逃れて西国に走って長門に入り、周防国秋穂庄花香に滞在したと伝える。

一方、秋穂の方では、明治ごろまで花香には塩田屋敷なる畑があったと伝え②、塩田姓の家が、永く別にあった。また善城寺位は堂の最右翼第一席に現在も塩田家位は所があり、その中に「柿野家一切諸聖霊合牌」があって、元禄(一七〇三)―宝暦(一七五三)

塩田家と秋穂

年間の三組の夫婦と男一人、童児一人の戒名が刻まれている。

塩田家系譜

塩田家系譜の最初の人が幸信で、源三郎とも彦左衛門とも言った。父の源八久常が吉田宰判催促方に地下御雇として仕えていたが、病氣辞任したあと元禄元年(一六八八)催促方に召し出され、



正八幡宮参道・塩田家奉納の燈ろう(手前)

爾来、諸郡で都合五一年間勤務。その功により御利徳御雇になり、小郡宰判山方役に仰せ付けられ、延享元年(一七四四)八月七日八〇歳で没した。

この人か又はその父が柿野文左衛門であろうか。これより古い位はいは、浄心法師・元禄二年(一

六九八)、妙永信尼・正徳二年(一七二二)の二柱があるだけ。

二代目は幸賢。重吉とも彦左衛門とも言った。正八幡宮参道御側に一對の石燈ろうを寄進しているが、建立年月不明。この代より戒名に居士号の上に院号がつけられる。三代目は勝久。彦左衛門又は長左衛門とも言った。共に小郡宰判手子役として地下御雇の身で、山方役、御普請方をつとめ、各地の開作築立に尽くした。それらの功

により、幸賢は明和六年(一七六九)三十人

代々の勤功に対し、身柄一代遠近付③ になって、嘉永五年ごろには高一七石五斗を給せられていた。また、吉敷毛利家より開作築立に貢献した功によって、拝領開作地三町歩を前大津沢江の干潟で分与された。

しかし遠方のため、これを二島・本郷数か所の地に所替を願い出で許されている。左の通り。④

覚

一、田開作地三町歩

但小郡宰判二嶋、本郷両村ノウチ一ツ書の辻

塩田 彦左衛門

右毛利蔵主殿(吉敷毛利家)ヨリ前大津宰判沢江干潟ニテ開作地三町歩、先達テ分与差許サレ候処、右場所ノ儀ハ容易ニ開立相成リ難ク候ニ付、此度前書ノ通り腰書ノ場所へ所替願出デ、地下尋ネ申シ付ケ候処、差障リコレナキ由申シ出候ニ付、願ノ如ク許サレ候条、土地引渡シ仕ラレ、双方受渡状へ穂ノ木別絵図継立テニシテ取替エオキ、後年締リヨク沙汰有ルベク候以上

天保十四卯閏九月

毛 隠岐

(小郡代官) 布施虎之助殿

右のうち本郷分は一町歩で、中道赤石なきぎ辺りであった。

この一町歩のかんがい用水源と柴草肥料採集用地として、猪の鼻

以南山林五町歩が認められ、下村百姓中へ御預け山となった。⑤ 現在、上田仲雄氏宅南側の旧杵崎社境内付近を含む一帯で、今は中野部落山になっている。

六代目は彦治。この代まで代々勘場手子役をつとめて明治を迎える。七代目の誠太郎は海軍機関大佐まですすみ、退役後、東京浅草王子で鉄工所を始め、海軍省、鉄道省御用達をつとめた。このころから職場に秋穂の青年が多数呼び寄せられた。昭和のはじめごろに、鉄道関係の信号機工場を大森海岸に建てて会社に改めたが、太平洋戦争で爆撃を受けた。そのころに郷里に疎開し、昭和四四年幸田で没した。密禅院優寛誠懇大居士。

八代目の世綱は養子。養父の死後昭和五年まで戦後二島・幸田にあって、郷土のため、特に社会教育に尽くし、二島の初代公民館長をつとめた。のち家屋敷を整理して再び東京に出た。幸田の旧塩田屋敷では、西天田出の原田利夫氏が、現在養鶏業を営んでいる。

注①塩田家文書・県文書館②野地・藤田家記録③遠近付④これより低い身分の近習通(無給通)までは、給領地をもつことが許されていない。―「もりのしげり(毛利家に関することが詳しく載っている本)」より④・⑤山内家文書

・県文書館

(秋穂町教育委員会嘱託 田中 穂)

＝国民年金＝

4月から定額保険料を
3,300円に引き上げ

4月から、国民年金の定額保険料が、これまでの1か月2,730円から3,300円に引き上げられます。また付加保険に加入の人は、保険料が1か月3,700円になります。

これは、人口の老齢化に伴い受給者が増え続けていくためと、物価の上昇に歩調を合わせて、年金額を毎年増額するので、国の負担も多くし、保険料も改めるわけです。

加入者の負担も重くなりますが、将来、よりよい年金が受けられるよう、ご協力ください。

1979年版の県勢
要覧あっせん

県勢のあらゆる分野にわたり、最新の統計資料を集録。随所にグラフをまじえ、一読して県勢の現状がは握できます。

購入をご希望のかたは代金を添え、企画室へお申し込みください。

規格 A5版

頒布価格 700円

発刊予定 2月下旬

申し込み期日 2月8日(木)

第2木曜日は補聴器の修理日

時間・午後3時ごろ。

場所・町民相談室

相談は無料ですが、修理費については1部負担をしていただくことがあります。身障者手帳のないかたは、実費負担となります。

お年玉賞品の引換期間
は2月5日～8月4日
お年玉年賀はがきの抽選日が一月三十一日になったことにより、お年玉賞品の引換期間も、二月五日から八月四日までになりました。お早めにお受け取りください。



住民税の申告相談
は、2月下旬から

昭和五十三年度分住民税申告相談は、二月下旬から始める予定にしています。該当者は必要書類を準備され、全員申告されますようお願いいたします。

固定資産税第4期分・国民健康保険税第9期分の納期は、2月28日です。納期内に完納しましょう。

確定申告の相談日

所得税、住民税、事業税の申告と納税は、三月十五日までとなっていますが、所得の計算方法や申告書の書き方がわかりにならない人には、税務署や町役場がご相談に応じます。お気軽にご利用ください。

なお、税務署では次のとおり特別に相談をお受けしますので、営業など事業を営んでいるかたは、遠慮なくご相談ください。
とき 二月二十七日(火)・二十八日(水) 時間は、いずれも

午前九時から午後四時まで
ところ 町役場会議室

所得税・贈与税の申告

贈与税の確定申告は二月一日から、所得税の確定申告は二月十六日からそれぞれ始まります。申告期限はどちらも三月十五日までですが、期限間近になると税務署の窓口は大変混雑し、落ち着いて相談ができなかったり、長い時間待っていたりすることがあります。申告はできるだけ早く済ませてください。

所得税の確定申告が必要な人は①事業をしている人や不動産収入のある人などで、昭和五十三年中の所得の合計額が、配偶者控除、

扶養控除、基礎控除などの所得控除の合計額より多い人。

②サラリーマンで、給与の年収が一千万円を超える人や、給与以外の所得が二十万円を超える人などです。

また、確定申告をしなくてもよいサラリーマンでも、

①医療費控除や住宅取得控除などが受けられる人

②年の中途中で退職し、その後就職しなかった人

は、確定申告をして還付を受けることができます。この還付を受けるための申告は、一月から受け付けています。

贈与税は、個人が財産をもらった時にかかる税金です。贈与税の基礎控除は六十万円ですから、一



将来を見通した生活設計に、簡易保険を

一月から三月にかけては、新しい年を迎えたり、入学、卒業、就職など、人生の過程で大きな出来事が多く、生活設計に関心を抱かれる時期ですね。

そこで簡易保険では、この時期に、より一層の普及を図るため、関係機関の協力を得て、明るくくらしの設計、簡易保険新加入運動を展開しています。

簡易保険は、皆さんの生活安定と福祉増進を目的に、大正五年に創設された国営の生命保険です。長い人生には、いろいろなことがあります。ご家庭の将来を見通しての生活設計に、簡易保険をご利用ください。



住宅金融公庫の個人住宅 建設資金貸し付けの受付

五十三年度の個人住宅建設資金貸し付けの、第三回申し込み受付が、次のとおり行われます。

受付期間 一月二十九日(月)から二月二十八日(水)まで。

ただし、申し込みが融資予定戸数に達したときは、申し込み受付期間中であっても、受付を締め切ることがあります。

選定方法 受付日順に、選考により選定します。

お問い合わせは、最寄りの金融公庫業務を取り扱う金融機関まで。

3月中旬から プッシュホンが 付けられます

電話公社では、覚える電話で好評の「プッシュホン」、つまり押しボタン式電話機を秋穂町でも利用できるようにするために、設備を改造中です。

役場旧庁舎内の配置換え 産業・農委はプレハブへ

旧庁舎内が狭いため、住民の皆さんに大変ご迷惑をおかけしておりましたが、産業課と農業委員会

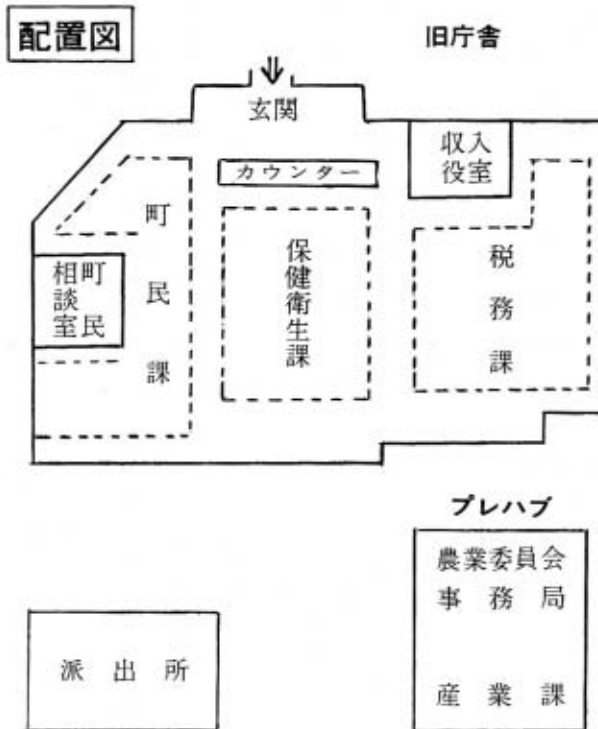

事務局は、旧庁舎裏側のプレハブに移転しました。

配置は図のとおりです。あちこちに課が分散し、ご不便とは思いますが、お間違いのないようお願いいたします。

この電話は、三月中旬から付けることができるようになります。いま、予約受付を行っています。お問い合わせやご注文は、左記へお電話ください。

小郡電報電話局業務課
〇八三九七—三—二一四—
(電話料は無料です)

プッシュ式電話機の特長

- ①ダイヤルは軽く押すだけで
- ②いつもかける相手の電話番号を記憶させておくことにより、二十か所まで、ボタンを三つ押すだけでつながります。
- ③電話機は、お部屋に合わせて好みの色(レッド、グレー、グリーン、ホワイト)が自由に選べます。

住民基本台帳登録人口

1月1日現在		<前月対比>	
男	4,484人		+5
女	4,908人		+7
計	9,392人		+12
世帯数	2,456		+2

ご冥福を
祈ります

部落	氏名	年齢	逝去の日
天神町	福田 三代介	76	12月17日
紙園町	長尾 秀一	75	同 20日
天神町	松友 吉	74	1月3日
日地	大田 友雪	69	同 5日
西天田	岡田 良久	70	同 9日
大河内南	北山 ソメ	81	同 9日
老人ホーム	平田 久一	88	同 11日
赤崎	藤生 岩一	64	同 11日
大河内北	若村 ハル	86	同 14日

(12月15日～1月15日届出)

2月の休日診療医院 (吉南医師会)

時間：9時から18時まで

日	内科 I 電話	内科 II 電話	外科 電話
4(日)	小郡・田中医院 08397-②-2325	阿知須・共立病院 083665-2200	秋穂・吉武医院 2330
11(祝)	名田島・豊嶋医院 〃 ②-0706	二島・賀屋医院 083987-2033	小郡・林病院 08397-②-0411
12(休)	小郡・河端医院 〃 ②-3820	嘉川・村田医院 083989-2510	阿知須・共立病院 083665-2200
18(日)	〃 岡村医院 〃 ③-2053	二島・藤井医院 083987-2002	小郡・嘉村外科 08397-③-2513
25(日)	〃 岩崎医院 〃 ③-0637	秋穂・有富医院 2705	鑄銭司・相川医院 083986-2177

今月の心配ごと相談日 13日(火) 大海分館・20日(火) 老人福祉センター