

広報

# あいお

'79

10・1

No. 190

発行 秋穂町役場



## お母さんの手作り弁当 おいしいぞ

(大海小学校1年生の昼食風景から)

### 今月の主な内容

- 2・3ページ 10月7日は衆議院議員・最高裁判官国民審査の投票日。1人暮らしの老人へ愛の訪問（山農秋穂分校・秋桜会）
- 4・5ページ 老人クラブの奉仕作業、続けてすでに10数年。丈夫な頭のよい子に育てよう。介護法が1部改正
- 6・7ページ みんなの健康
- 8・9ページ 公民館だより
- 10ページ 郷土小史
- 11・12ページ あなたの職場に退職金をなど お知らせ

10月7日は

# 衆議院議員総選挙の投票日 最高裁裁判官国民審査

明るくきれいな選挙を



めてください。

なお、町内で住所を異動され、九月二日以降に届け出をされたかたは、前住所地の投票所となっておりますので、特に注意してください。

第一投票区（大河内北・中条）

投票所 公民館 大海分館

第二投票区（井南・金山嶺住宅）

投票所 大海小・屋内運動場

第三投票区（中道・祇園町）

投票所 秋穂町商工会ホール

第四投票区（金山嶺・西青江・先青江・下村・黒瀧南）

投票所 中央公民館講堂

投票時間

午前七時から午後六時まで

投票のできるかた

昭和五十四年六月一日までに秋穂町の住民基本台帳に記録されており、引き続き当町に住所がある、昭和三十四年九月二日までに生まれたかた。

なお、今回の選挙は国の選挙でありますので、転出されたかたで新住所地で投票できなくても、転出前の市町村の選挙人名簿に登録されていれば、転出前の市町村で投票することができます。

詳しいことは選挙管理委員会にお問い合わせください。

入場券は忘れずに

投票日には、入場券が自分のものかよく確かめて持参し、受付に提出してください。

投票所は、次のとおりです。あなたの投票所は、入場券の上部に印刷してありますので、よく確か

めてください。

なお、町内で住所を異動され、九月二日以降に届け出をされたかたは、前住所地の投票所となっておりますので、特に注意してください。

第一投票区（大河内北・中条）

投票所 公民館 大海分館

第二投票区（井南・金山嶺住宅）

投票所 大海小・屋内運動場

第三投票区（中道・祇園町）

投票所 秋穂町商工会ホール

第四投票区（金山嶺・西青江・先青江・下村・黒瀧南）

投票所 中央公民館講堂

万入場券が破れたり、紛失したときは、当日、受付で再交付を受け、投票してください。

字が書けないとき

身体の不調などで字が書けないかたは、投票所で係員に申し出てください。係員があなたの支持する候補者の氏名を書いてくれます。もちろん秘密は固く守られますので、安心して投票に行ってください。

不在者投票

やむを得ない用事、病気などのため、十月七日の投票日に、投票所に行つて投票することができない見込みのかたは、不在者投票をすることが出来ます。

不在者投票ができるのは十月六日までで、場所は、町選挙管理委員会事務局（町役場内）です。

詳しいことは、選挙管理委員会（有線二三三）にお問い合わせください。

最高裁判所

総選挙といっしょに、最高裁判所裁判官の国民審査があります。

総選挙の投票用紙と国民審査の投票用紙を同時に交付しますが、この国民審査の投票は強制ではありません。

したがって、投票したくないかたは、投票用紙を受け取らなくても結構です。

## 町民球技大会のひとつま

町民球技大会の当日は、朝方は曇っていたが、昼前ごろから夏の日ざしがガラガラとグラランドの上を照りつけ始めました。各試合とも熱がこもり、好投、好打に沸き、手に汗握るプレーが続出しました。応援の観衆は、我がチームにチャンス、ピンチが訪れるたびに歓声があがり、ため息がもれ、興奮が高まります。こうしたとき、ついぞ愛煙家はたばこを口にし、その一瞬が過ぎると吸いがらはもみ消され、その場に散らばります。それを見ていたたばこを吸わない若者の一人が、その吸いがらの一つ一つを指先きでつまみ袋に拾いました。黙々と続けるその行為は、だれの目にもとまらなかつたのです。つい先程まで、飲喫交錯し興奮のルツボと化したその場は、何事もなかったように静かでありました。

## 全国防犯運動

10月11日 - 10月20日

十月十一日から全国一斉に防犯運動が行われます。この運動は、各団体、地域住民、警察がいっしょになって、国民みんなが防犯に対する意識を高め、住みよい地域社会にするという目的で行われます。

運動の重点項目は  
空き巣の防止対策  
盗難防止に効果のある錠前の取り付け  
◎外出時の施錠励行および留守にするときは、近所に頼んでおく。  
自転車盗の防止対策

◎自転車には防犯登録をしておく。  
◎チェーン錠、ハンドロックなど盗難防止に効果のある錠前の取り付け。  
◎自転車には、住所、氏名を書いておく。  
◎自転車から離れる時は、錠をかける。  
以上の重点項目をかねて防犯に対する運動を盛り上げ、犯罪や事故のない明るい町づくりをするため、皆さんのご協力をお願い致します。

自転車の盗難防止対策

# 一人暮らしの老人へ愛の訪問

山農秋穂分校 秋桜会



愛の訪問をするボランティアグループの人たち

持つ。

② ちょっと立ち寄って声をかける。

③ 民生委員や老人訪問員、あるいは社協などと十分連絡を取る。町でも、この愛の呼びかけ運動に呼応して、老人クラブや婦人会の皆さんが、それぞれの地域で活動しています。

ところで、最近ボランティアグループによる、組織的な運動が盛んになって来ました。なかでも、寝たきりや一人暮らし

の老人世帯への奉仕を重視したいわゆる在宅老人の援護をしているグループを紹介しましょう。

そのグループの一つ、秋桜会（熊野妃呂子会長他二十三人）は山口農校秋穂分校の生徒が作っているボランティアグループで、結成してまだ日が浅く、今年が二年目になります。

活動内容は、地域の在宅老人への訪問によるお手伝い、家の周りの除草・清掃または話し相手および慰問などの他に、福祉団体への

協力、保育園、児童館など福祉施設への清掃奉仕と、幅広いボランティア活動を行っています。先日、下関で開催されました老人敬老。県民のつどいで、その功績が認められて、ボランティア表彰を受賞することができました。

地域福祉推進の陰の力となっているボランティア活動は、今後、ますます充実され大きく前進することでしょう。一方、私たち町民の一人ひとりの温かい気持ちの発露が、寝たきりや一人暮らしの老人をはじめお年寄りにとって、明るく住みよい地域社会となるのではないのでしょうか。

## 人権擁護委員に

宮原勝恵さん

九月一日付けをもって、法務大臣から宮原勝恵さんに人権擁護委員の委嘱発令がありました。

宮原さんは、中条にお住まいです。（電話二五三七有線四四五七）

人権にかかわる問題については、お気軽にご相談ください。

ています。

これにより、各公的年金制度の加入期間を推算して二十五年（国民年金加入期間を含まない場合二十年）以上あれば通算老齢年金が受けられます。（ただしこの場合各公的年金制度の加入期間が、それぞれ一年以上あることが必要）

このようなことから、あなたの場合は、もう老齢年金を受ける資格を満たしているということですが、昭和五十五年に退職したとしても、六十歳までにはまだ十数年もあり、退職してから国民年金に任意加入して保険料を納付することにより、国民年金制度からも通算老齢年金を受けることができます。

# 国民年金 問答 (7)

退職年金の受給資格があっても国民年金に

加入できるか

問 私は、昭和九年生まれです。昭和二十五年に現在の会社に就職しました。退職年金をもらう期間も満たしましたので、昭和五十五年ごろに退職するつもりですが、退職後、国民年金に加入する

ことができるでしょうか。

答 結論からいえば、あなたが会社を退職したのちに、会社などに勤めて他の公的年金制度の被保険者とならなければ、六十歳まで国民年金に加入できます。

国民年金の加入対象者は、他の公的年金制度によって保障される人を除き、日本国内に住所をもつ二十歳以上六十歳未満の日本国民とされています。

いいかえれば、他の公的年金制度からは、なんの保障も受けられない人たちが制度本来の加入対象者で、必ず加入しなければならぬこととされているわけです。

しかし、他の公的年金制度によって保障されているが、他の公的

年金制度の被保険者の配偶者や年金の受給者など、現に他の公的年金制度の被保険者や組合員となっている人以外の人は、希望すれば国民年金に加入できます。

ところで、一般的に公的年金制度は、老齢年金または退職年金を受けるまでに、その制度に加入してから二十年から二十五年という長い期間を必要とします。そうなると、各公的年金制度を移り歩くと、どの年金制度から

も単独では、老齢年金や退職年金を受けられないこととなります。そこで、各公的年金制度を通じて加入期間を合算し、老齢年金を受けることができるようにするために、通算年金制度がもうけら

れています。



# 老人クラブの奉仕作業

## 続けてすでに10数年



和楽会長

福永 章一

昭和三十九年四月の老人クラブ結成以来、その運営、行事などについていろいろと指導をうけ、研究されて来ました。やがて奉仕作業が、クラブの行事に取り入れられるようになりました。

黒北和楽会は黒南笑和会とともに、共通の氏神・横浜神社の境内を清掃する作業を取り上げました。

その後、毎年九月両クラブは合同で、御例祭の前に奉仕することになりました。

「子孫のために美田は買わず」と教えた偉人もいます。我々は一休何を成すべきか、と一度や二度はだれも考えたことでしょう。

神仏を敬う心・物を大切にすること・感謝する心・地域社会や人のために奉仕する気持ちなど、何とかして後世に伝えたいと思いましたが。

それも一時の気持ちでなく、長く無理のない気持ちで受けついでほしいと願います。

こうした意味も含めて、神社境内の清掃を、クラブの年中行事として続けて行こうと考えました。第一回の作業の日に、会員の皆さんにお話して賛同を得ました。時は移り、人は代わっても行事

は続きます。始めてからすでに十数年、一年も欠かしたことはありません。

季節は九月前半です。秋とはいえまだ暑く、作業は朝八時、境内の草取りから始まります。経験深い実績をつんだ老人たちです。指図も監督もいりません。ぐんぐん仕事は進められて行き、すべての作業は、午前中に終了します。

一同神前近く集まって来て、憩いのひとときを持ちますが、汗をぬぐい、腰を伸ばしながら、清らかに仕上げられた広い神域をながめるとき、あらためて多人数協同の力の偉大さを認めるとともに、ガンゼキのすじ目も美しいあたりの姿に、こよなくすがすがしさを感ずるのであります。言いしれぬ喜びが心の底からつきあけて来ます。これは働いた者に与えられる特賞の喜びです。

個々には、力衰えた老人かも知れませんが、長年を生きぬいた、ねばりある人たちの筋ばった腕の結集のたまものであり、我々老人の生きがいでもあります。

今後、笑和会と和楽会とはともに手を取り合い、心を結んで、地域のためにいくばくの役に立ちたいと願っています。

# あなたの善意を共同募金に

10月1日から12月末日まで



今年もまた、恵まれない人々にみんなの温かい心をお届けしよう

と、十月一日から十二月末日まで全国一斉に、共同募金運動が展開されます。

この赤い羽根共同募金は、民間の福祉活動として、皆さんからの

## 暴力追放

〜早い届け出・通報を〜

これまで多くの暴力団員が、被害届けや通報により検挙されています。また、早い事前連絡で被害を防ぐことができた例もたくさんあります。

暴力団の被害を受けた時、見たり、聞いたりしたときは、警察に早く届け出をしましょう。

## 有害図書追放

最近の雑誌などの中には、青少年に見せることによって、青少年を非行に走らすような有害図書も出回っていると思われまます。

各家庭では十分注意し、青少年を非行においやらないで明るい家庭を築きましょう。

## 「都市緑化月間」 緑が育てる子供の心

10月1日  
〜  
10月31日

10月1日〜10月31日「公給領収証受領交付強調月間」です。料理店、バー、旅館、飲食店などを利用されたときは、必ず「公給領収証」を受けとりましょう。防府県事務所

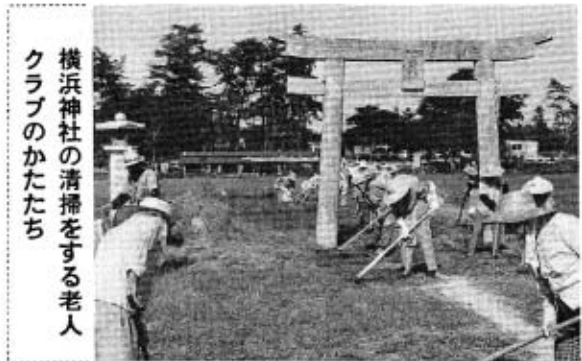

横浜神社の清掃をする老人クラブのかたたち

# 丈夫な頭のよい子に育てよう

## 10月は食生活改善普及運動月間



私たちが毎日三回とる食事は、健康な生活を築く源です。  
食生活——どのようなとき、どのような食事を、どのようにして食べるか、その心がけによって私たちの健康は大きく左右されるといってよいでしょう。

特に、体の発育がおう盛な子どもたちの食生活は、立派な体格、大丈な体質をつくり、正しい食習慣を身につけさせるうえで、重要な意味をもっています。

十月は「食生活改善普及運動月間」です。今回の重点目標は国際児童年にちなんで、次の三つがあげられています。

- 偏食をしない大丈な子に育てよう。
- 子どものうちから薄味になれさせよう。
- 子どものおやつを見直そう。

丈夫な、頭のよい子に育てるために、子どもたちの食生活について、あらためて考えてみましょう。

### 援護法が一部改正

#### 「遺族年金などの支給拡大」

戦傷病者戦没者遺族等援護法が改正され、次のとおり改善が行われます。

- ① 障害年金、遺族年金などが増額されます。
- ② 第一款症者が平病死した場合の遺族年金などの額が、恩給法における同様の場合の、金額との不均衡是正により増額されます。
- ③ 再婚解消妻などにかかる遺族年金などの支給対象範囲が、拡大されます。
- ④ 満州青年移民であったものの

#### 寝たきり老人等への入浴サービス

#### 入浴者の送迎もいたします

浴が困難なお年寄りに、特別養護老人ホーム・あかり園の施設を利用して入浴していただくため、町は昨年より、入浴サービス事業を始めました。

しかし、入浴者の送迎・介護については、家庭で行っていただくことになってきたため、利用できにくい面もあったことと認められます。

こうしたことから、この度あかり園のご好意により、入浴者の送迎・介護も、園の移送車で行っていただけることになりました。

寝たきり等により、家庭での入



給権のみを取得したものの。  
③ 旧陸海軍部内の判任官であったものの遺族で、公務扶助料などの受給権者がなくなったもの。  
④ 昭和四十八年四月二日以後に戦傷病者などの妻になったもので、本年四月一日に傷病恩給などを受給しているものや妻であるものに對し、特別給付金が支給されます。  
⑤ 次に掲げる遺族に對し特別弔慰金が支給されます。  
(1) 昭和五十年四月一日に公務扶助料などを受けていたが、同日以後これらの受給者がすべて失権し、本年四月一日に受給権者がなくなったもの。  
(2) 昭和五十年四月二日から本年四月一日までの間に、弔慰金の受給権のみを取得したものの。  
⑥ 本年五月十五日最終償還がなされた戦傷病者などの妻に對する特別給付金が、さらに継続して支給されます。  
請求手続きなど詳しいことは、町民課福祉係へお問い合わせください。

入浴設備がなかったり、介護がないため入浴できないかた(移送・入浴に耐えられるかた)は、地区民生委員さんを通じてお申し出の上、ご利用ください。

入浴日と時間 毎週火・金・土曜日の午前九時三十分から十一時までと、午後一時三十分から三時三十分まで。

入浴・移送料 無料(地域老人福祉事業で経費は県と町で負担) 手続き 養護しているかたが、入浴依頼書に医師の診断書を添え、地区民生委員を経由して、町民課へ提出してください。(用紙は、民生委員に送付してあります) ご不明な点は民生委員、または町民課福祉係へお尋ねください。

# みんなの健康



井南・村光暁秀さんの  
長女・美穂子ちゃん  
(12か月)

写真提供

## 第21回健康な暮らし山口県大会開催

### 10月24日萩市で

よりよい環境のなかで健康な毎日を送りたいという願いから、第二十一回健康な暮らし山口県大会(主催・山口県環境衛生連合会)が開かれ、町から表彰が予定されている該当区は次のようになっております。

町環境衛生連合会としても、大会の意義を深めるうえで、次の方法で参加することになりました。

期日 十月二十四日(水)

場所 萩市体育館

参加者 各区幹事または代表者

※表彰が予定されている区

衛生組織活動実践地区 環境衛生宮ノ且支部(松村 巖幹事)

清掃美化優良団体 環境衛生中野支部(平田恒輔幹事)

## 秋の狂犬病 予防注射を実施

日時と場所

13:00	10:30	9:00	十月九日(火)	14:30	13:00	10:30	9:00
15:30	11:30	10:00		15:30	14:00	11:30	10:00
役場車庫前	黒瀧南公民館前	東天田公民館前		花香南公民館前	赤崎公民館前	役場大海支所	天神町漁協集荷所前

## 犬の放し飼いは いけません

近ごろ、早朝に、また夜に犬がかみつくとか、ほえつくなどの苦情がでております。

犬の放し飼いは事故のもと、必ずつなぐか、オリに入れて飼ってください。

## 犬が不用になったら

やむをえず、犬を飼うことができなくなった場合は、毎週末曜日の九時までに、町役場へ出してください。



## 10月の保健衛生行事表

日	曜日	受付時間	行事名	場所	対象
31	木	13:30 ~ 14:30	ポリオ服用(小児マヒ予防)	中央公民館	生後3か月から1歳6か月まで
30	火	14:30 ~ 15:00	虫歯予防フッソ塗布	中央公民館	3歳児以下
26	金	13:30 ~ 14:30	一歳六か月児検診	中央公民館	3歳児以下
25	木	13:30 ~ 14:30	三種混合ワクチン(ジフテリア破傷風)	中央公民館	満2歳から満4歳まで
24	水	別記	第21回健康な暮らし山口県大会	萩市体育館	各区環境衛生幹事
23	火	13:30 ~ 14:30	一歳六か月児検診	大海分館	3歳児以下
9	火	10:00 ~ 15:00	保健相談	役場談話室	住民で希望者
9	火	別記	秋の狂犬病予防注射(集合)	別記	畜犬所有者
8	月	10:00 ~ 15:00	保健相談	大海分館	住民で希望者
5	金	7:30 ~ 8:30	成人病検診	中央公民館	30歳以上の住民で希望者
4	木		胃ガン検診	中央公民館	住民で希望者

## 私たちの健康を守る集い

(明るい健康増進運動地区大会)

期日 十一月三日(予定)

みんなで参加を

(詳しいことは後日各家庭へ)



### 海を私たちの手で美しく

#### 黒潟南区海浜清掃実施

海岸を少しでもきれいにしたいと、黒潟南区(岡本 勇幹事百三十七人)では、汗にまみれて海岸の奉仕作業を行いました。

大変お疲れでした。私たち一人ひとりが、海に川にごみを捨てないように心掛けましょう。(写真は、海岸清掃する黒潟南区の皆さん)



母乳ですくすく育つ赤瀬洋介ちゃん

「やっぱり母乳がいちばん」といわれるあるお母さんは、「一人目の子どもは人工栄養で、二人目は母乳栄養で育てました。母乳で育てた赤ちゃんが、な

て病気をしないんですよ。いて、人間の子どもは脳の急激な発育に必要なら、栄養が作られ、また、いろいろな病気に対する免疫機能は、絶対的に

それに衛生的でとても経済的なんです。こんなに楽に育つなら、もう一人生みたくなりまして」と、感激をこめて話されました。

### 母乳の神秘



多く含まれて

母乳中のたんぱく質「アルブミン」や「グロブリン」は小さな粒で、赤ちゃんがそのまま飲むよう消化・吸収しやすくなっています。牛乳は牛の子になくしてはなら

ないものであり、その中のたんぱく質「カゼイン」は粒が大きくて、母乳のそれとはすこし種類が違うのです。ときに牛乳に過敏になった乳児

は、湿疹・じんま疹・ストロフルス・おう吐・下痢・便秘・げいぜいなどの、やっかいな病気を起こしやすくなります。そこで、はじめて赤ちゃんに牛乳を与えるときは、十分な配慮が必要となるわけです。ふくよかなお母さんの胸に顔をうずめて母と子がお互いの目をみつめあい、腹いっぱい母乳を飲んで幼い生命を守り抜こうとしているこの姿こそ、将来の深き良き親子関係につながるものといえましょう。

※母乳の利点については、五十三号九月号の「随想・赤ちゃんに母乳を」をご覧ください。

10月1日から

### ごみ埋立処理場門の開閉時間を変更

青江ごみ埋立処理場の利用者も朝方、夕方は大変少なくなりまして。したがって門の開閉時間を次

のとおり変更しますので、ご協力をお願いします。  
実施期間 昭和五十四年十月一日から昭和五十五年三月三十一日まで  
開閉時間 午前八時三十分から午後五時まで

### 健康づくりの推進をめざし

### 生活環境は私たちの手で守ろう!

### 自分でのばそう

#### 自分の健康

近年私たちの健康水準は、平均寿命がのびたことでもわかるように、著しく改善されてきた反面、人口構造の老齢化、社会環境の変化などにも伴い、保健医療が多岐多岐められるために、新たな施策への取り組みが迫られています。

私たちが一人ひとりが「自分の健康は自分で守る」という自覚と認識をもつことを基本にして、病気の予防や治療対策にとどまらず、健康な人は「よりよい健康」を保ち、また高血圧、肥満などの半健康な人は、疾病におちいることを防いで、おたがいに健康な生活をおくりたいものです。

本町にも近く健康づくり推進協議会が設置され、健康づくりについて、いろいろと検討されることになっていきます。

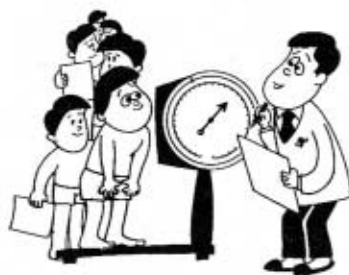

環境衛生清掃期間

十月二十八日(日)まで

だれにでもいつでも明るいあいつ

ソフトボール成績表  
第1部優勝 黒湯南

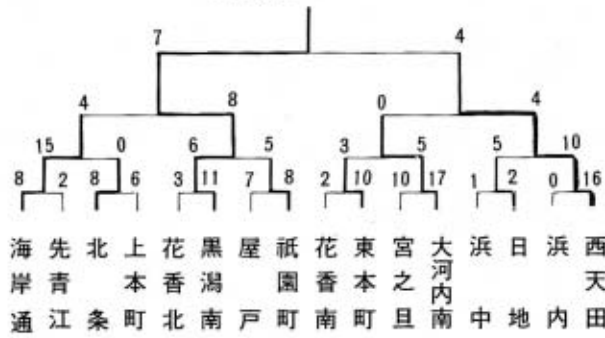

第2部優勝 中野

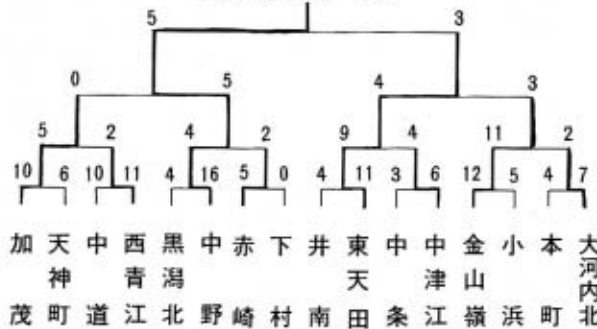

晴天に恵まれた九月二日(日)、日ごろみっちり練習を積んだ三十二全区の各チームが参加して、第十回体力づくり町民球技大会を開きました。

今年、ソフトボールの早朝練習、また、三田尻女子高校のバレーボール部員を招へいした講習会の成果が十二分に発揮され、各所に好プレーが続出し、夜の八時すぎに全大会日程を終了しました。

大会結果は次のとおりです。

熱戦!! 好プレー続出  
体力づくり町民球技大会



10月の学級・教室開催日

◎公民館の休館：毎週月曜日

日曜	中央公民館	大海分館
1 (月)	社交ダンス	
2 (火)	トレーニング・華道	詩吟
3 (水)	絵画・詩吟・和裁・バドミントン	謡曲
4 (木)	洋裁・BBS・民謡	
5 (金)	高齢者・トレーニング	
6 (土)	謡曲・居合道	
7 (日)		
8 (月)		
9 (火)	トレーニング・栄養大学	詩吟
10 (水)	体育の日 壮年体力測定実施	
11 (木)	民謡・洋裁・楽焼・家庭教育学級 商工会婦人部合同学習会	謡曲
12 (金)	トレーニング・BBS	
13 (土)	謡曲・園芸・テニス同好会・居合道	
14 (日)	ギター・町長旗争奪ソフトボール大会	
15 (月)	社交ダンス	
16 (火)	トレーニング・華道	詩吟
17 (水)	絵画・詩吟・和裁・バドミントン よもう会	謡曲
18 (木)	民謡・洋裁・BBS	
19 (金)	トレーニング	
20 (土)	謡曲・図書室のつどい・居合道	
21 (日)	秋穂霊場88ヶ所めぐり	
22 (月)		
23 (火)	トレーニング	詩吟
24 (水)	絵画・バドミントン	謡曲
25 (木)	民謡・洋裁	
26 (金)	トレーニング・BBS	
27 (土)	謡曲・居合道	園芸
28 (日)	ギター	
29 (月)		
30 (火)	トレーニング	
31 (水)		



バレーボール成績表  
第1部優勝 中野

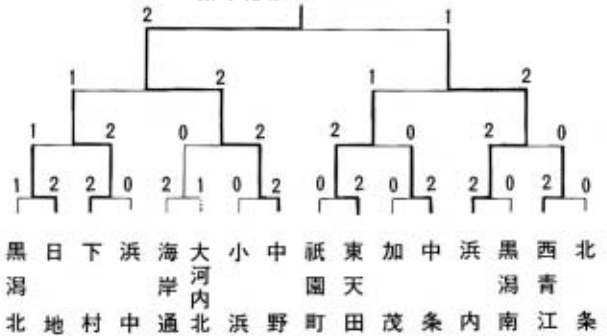

第2部優勝 屋戸





### 高齢者

### 学級によせて



中野 内田 正明

年は取りたくない。年を取っても心身ともに健康

で、家庭からも、社会からも、愛され、尊敬され、邪魔者扱いにはされたくない、などと考えるのは一般老人の常ではあるまいか。そこで、こうした生きがいを求める人々のために

①積極的に健康管理に務め、社会の進展に遅れないよう教養を高める。

②生きがいを求めて、楽しい仲間づくりをし、愛される老人となる。

③多年の経験を生かし、明るい家庭づくり・町づくりに協力する。

以上の三項目をモットーに、公民館活動の一端であり老人対策の一つの柱として、生まれ、受け継がれ、現在に至っているのが我が

高齢者学級ではないだろうか。こうして生まれ育った私たちの高齢者学級では、月によっては講演や映画鑑賞、意見発表、あるいは歌や踊り、旅行など変化に富んだ企画で、楽しい一日を送らせていただいている。

したがって、我々老人仲間の間も漸次高まり、一般社会からも認められているのが現状であり、月一回の定例会では物足りなさを感じさせる現在である。

そこで、私たちは老年生活の不利益な条件を克服し、「自分の手で自分の幸福をつかむ」新しい老人としての生き方に、一步一歩前進を続けなければならない。

### ぼくたちの

### 飲みもの



秋穂小学校

三年 福田 光

ぼくは、お母さんがいつも勉強

している家庭きょういく学級へいっしょに行きました。

はじめに、ラーメンの新しいものや安全なおもちやについてのクイズをしました。

つぎに、日ごろのんでいるのみのものの中に、どのぐらいさとうがはいっているか、きかいをつかってしらべたり、赤や黄色のものになるくすりや、においのものをいれてジュースを作る実けんをしました。

おわりに、「みなおそうわが子のおやつ」というえいが見ました。さとうや色のついたのものをとりすぎると、ほねがおれやすくなったり、病気になることがわかりました。

キリンレモンをいただきまし。帰りに先生が、「のどがかわいたら、麦ちやをのみなさいよ。」と、いわれました。

たのしい勉強をしているんことがわかりました。

たくましい健やかな秋穂っ子

### 10月10日体育の日

### 壮年体力テスト実施

十月十日の体育の日を機会に、壮年体力テストを実施いたします。

健康で豊かな活動力は、私たちの願いです。この機会に日常生活の基本となる体力を確かめ、自分に適した運動を規則正しく行い、



体力の保持増進に努力し、明るい生活をめざそうではありませんか。壮年体力テストで優秀な成績をあげられたかたには、ワッペンをさしあげることしております。

### 読書の秋を新収図書で

- 一般図書 【総記】▽母と子の20分間読書(原 鳩士) 【歴史】▽山口県郷土史上・下(内山 薫)
- 【社会科学】▽親ばなれ子ばなれ(吉岡たすく)▽非行化と親の責任(大島静子)▽夫と妻のための老年学(水野 肇) 【自然科学】▽血液型でわかる相性(能見正比古) 【工学・技術】▽手芸百科事典(パメラ・クラバーン)▽女の子の育て方(樋口恵子) 【産業】▽日本の食糧資源(永山久夫) 【芸術】▽楽しい野外ゲーム(B・コス)▽テニス技術百科(坂井昌彦)
- ▽驚くべきテニス(柳恵誌郎)▽自然と遊ぶための野外雑外読本(主婦と生活社編)▽キャンプ入門(日本文芸社編)▽たのしいゲーム三百種(伊藤 幹)▽遊びの特集(吉田久三郎)▽ゲーム遊び百科(天子)
- 野 敬)▽愉快なゲームの本(吉田久三郎) 【語学】▽私の文章修業(週刊朝日編)▽おしゃれ会話入門(久米 宏) 【文学】▽日本のおんな(平岩弓枝)▽うわさ帖(半村 良)▽ぼくらの気持(栗本 薫)▽無罪(大岡昇平)▽さそりたち(井上ひさし)▽空の果てまで(高橋たか子)▽遠い旋律(結城昌治)▽マンボウ響躁曲(北杜夫)▽悪女とよばれる24章(藤本統紀子)▽正・続・またまたちよっとキザですが(磯村尚徳)▽徹子の部屋1・2・3(黒柳徹子)▽これで日本も安心だ(青島幸男)▽愛子(佐藤愛子)▽魚は水に女は家に(田辺聖子)▽夕暮まで(吉行淳之介)▽ゆかい教授の女性学(篠沢秀夫)▽幸福の絵(佐藤愛子)

# 郷土史 (73)

## 霊場案内の古地図

秋穂八十八カ所については、この小史でも概略を述べたことはあるが、各札所にまでは及ぶことができなかった。その後社寺調査をすすめる資料を調べるうちに、かな



写真Ⅱ 正八幡宮もと境内の秋穂八十八カ所第一番霊場・大師寺

り多くのことが明らかになった。特に防府市西浦の旧庄屋・谷家にあった「秋穂八十八カ所細見道標図」は文政二年（一八一九）のもので、大里にあった万徳院の住職・大空和尚によって発行され、それには各札所のある場所とその道程町数まで書き加えられている。巡礼者は、この案内図をもとに巡礼の旅を楽しんだ。

そしてこの案内図に、「天明元年（一七八四）申辰の春、長州舟木の古手屋又右衛門が作った案内図に誤りがあるので、これを訂正して発行する」旨が書かれている。ここに天明元年とあるのは天明四年の誤りで、たぶん大空和尚の原稿を木版彫りにするときに見誤ったものであろう。なぜなら天明四年は辛丑の年で、申辰の年は同四年に相当するからである。それにしても、従来より、性海法印（遍明院第八世）が下村島田の戎屋作右衛門をつれてはるばる四国の各地を巡って各札所の御符と砂を持ち帰り、秋穂・二島両郷の各地に札所を開いたのは天明三年とされているので、早くもその翌年に熱心な信者の手によって案内図が作られ、PRに一役買っていったことも興味深いことである。

### 札所の配置

右の絵図によって当時の札所を村別にみると、次の通りである。

大海村 三（現在 六）  
本郷 五二（〆） 四六（〆）  
二島村 三一（〆） 三二（〆）  
名田島村 二（〆） 四（〆）  
これを小村別にみると、一番多く配置されていたところは天田で、札所が一四か所（現在は八か所）あった。ついで下村に七か所（現在は一一か所）。そして札所は次のように、大部分が由緒のある寺社堂庵や古跡に配置されていた。

## 秋穂八十八カ所と史跡 ①

その後、神仏分離で神社にあった大師堂が分離されるようになり、それまでの祭り組や講中の者

が、その付近に大師堂を建てて祭るようになった例は極めて多い。また廃仏棄釈によって消滅するはずの古寺古跡が、大師堂に移されて今日まで残っている例も多い。いずれの場合も、祭りや管理が、個人でなくて組内・部落・講中と団体・グループで管理されており、個人が祭る場合は極めて少ない。

巡拝者が次第に多くなり、大師堂の誘置を希望する所も多く札所が移動する例もあらわれ、従来二日程度で巡拝できたのに三日を要するようになるので、明治四〇年（一九〇七）関係真言宗寺院と曹洞宗寺院一か所の住職は、「秋穂八十八カ所規約書」を作って現状以外の遠隔地に大師堂を移すことを禁じ、この違反者には、五〇〇円以下の罰金を科することを決めた。（福業寺文書）

### 札所の本尊

尊とするという答えであった。大師参りのとき納札に「奉納八十八カ所、同行二人」と書くが、同行者より一だけ多くの数を書くのは、弘法大師のお導きによって霊場を巡拝するという考えからであろう。実際の大師堂の祭壇には弘法大師像が正面に、その側に本尊像、諸仏像が祭られ、神祠跡では神だなのあるところもある。ついでながら、現在各札所に本尊標示の木札が奉納されているが、この標示がさきに述べた公民館調査時の本尊にほぼ一致する。

### 正八幡宮と大師堂

正八幡宮境内に大師堂が開かれたのは、四国霊場勧請の年より一二年前の寛文三年（一六六三）のことである。秋穂・二島の真言宗寺院側の申し出で、お宮の神職氏子代表も同意して八幡山に二間四方の大師堂を建てた。ついで貞享年中（一六八四～八八）に、古宮時代から境内にあった弥勒堂を再建することになり、この時お堂を四間四方と大きくし、大師堂と相堂にして一緒に祭るようになった。（八幡宮由来書）

よってここに一番札所が開かれてからも、従来あった弥勒堂の本尊・弥勒菩薩を本尊として今日に至っている。 — 以下次号 —

（秋穂町教育委員会嘱託

田中 穰）

### 大師堂の移動を禁じた記録

巡拝者が次第に多くなり、大師堂の誘置を希望する所も多く札所が移動する例もあらわれ、従来二日程度で巡拝できたのに三日を要

# あなたの職場に退職金を

## 中小企業退職金共済制度

中小企業退職金共済制度は、退職金をもらうことが困難な中小企業に、国の援助で大企業と同じような退職金を支払うことができるようにすることを目的としています。

この制度には、次のような特色があります。

- ①掛金は全額免税扱い。②法律で定められた国の制度ですので安全確実。③手続きが簡単。
- このように有利な制度ですので、町内では十九事業所が加入し、二百七十六人の従業員のかた

### ご存じですか

#### — 検察審査会 —

あなたは、交通事故、詐欺、脅しなどの犯罪によって被害にあつて警察や検察庁に訴えたのに、検察官が、その事件を起訴してくれない。あるいは、社会の耳目をひいた重大な事件を検察官が起訴しないのは、どうしても納得できない。こんな不満をおもちのかたは、いませんか。このようなかたのために検察審査会があります。

検察審査会では、検察官が調べた事件の記録を再度検討し、必要に応じて証人を呼んだり、実地見分をしたりして検察官のした不起訴処分（裁判をしない処分）の

が将来退職金を受けられることになっています。（昭和五十四年六月二十一日現在）

中退金制度に加入できるのは、常用従業員が三百人（卸売業は百人、小売業・サービス業などは五十人）以下の中小企業です。

また、加入させる従業員は常用従業員です。

掛金は月八百円から一万円までの十九種類のなかから、決めて毎月納めます。

加入を希望される事業主は近くの金融機関へお申し込みください。

よしあしを慎重に審査します。

検察審査会で起訴すべきかどうか結論（議決）がだされた場合には、検察官は、この議決を参考に審査をやりなおし、種々検討され、その結果、起訴するのが相当地と結論に達したときは、起訴の手続きがとられます。

なお、相談、申し立てについては費用は一切かかりません。

秘密は固く守られます。

詳しいことは、山口市駅通り一丁目六番一号、山口検察審査会、電話山口二一三三〇へお問い合わせください。



### 8月13日から郵便貯金の利子を引き上げ

八月十三日から再び利子が引き上げられ大変有利になりました。今回は、五十二年五月二十一日から五十四年八月十二日までにお預けになった定額貯金につきましては、お客様に有利になるよう特

### 児童手当10月分から増額 町民税所得割額のない受給者

児童手当受給者のうち、前年の収入について、町民税所得割額がない受給者については、月額六千円（昨年十月分から月額五千円から六千円に増額）の児童手当が、本年十月分からさらに増額され六千五百円になります。

その他の受給者については、今までどおり月額五千円です。

なお、この増額に伴う手続きは町が行いますので、別に届け出はいりません。

お尋ねは、町民課福祉係まで。

### 社会保険一日相談所を開設

山口社会保険事務所では、つきのとおり社会保険よろず相談所を

別の取り扱い（預け替え）をいたします。

◎利率の改定により次のような定額貯金をお持ちのかたは、預け替えをされたほうが有利になる場合があります。

- ①昭和五十二年五月二十一日から昭和五十三年四月二十四日までにお預けになったもので、これからも二年以上お預けになる予定のもの。
- ②昭和五十三年四月二十五日から昭和五十三年八月三十一日までにお預けになったもので、これか

らおおむね一年以上お預けになる予定のもの。

③昭和五十三年九月一日から本年八月十二日までにお預けのもの（本年五月七日の利上げにより預け替えをされたものも含む）

◎昭和五十二年五月二十一日以前にお預けのものはそのままおかれたいほうが有利です。

本年十月三十一日までにお申し出があれば、利率改定の日（八月十三日）にさかのぼって預け替えの手続きがとられたものとする取り扱いをいたします。

### 開設いたします。

健康保険、厚生年金、国民年金などの業務全般について、担当者が皆さんのご相談に応じます。日ごろから疑問に思っていることなど、聞いてみたいと思つていることなど、この機会にお尋ねなりご相談ください。

相談日 十月二十九日（月）

午前九時三十分から午後三時まで

場所 老人福祉センター

### 海上保安大学校

#### 学生を募集

海上保安大学校 海上保安庁の幹部となるべき職員として採用した学生に対し、必要な教育を行う。

海上保安学校 警備救難業務、水路業務、燈台業務の各分野にお

いて活躍する職員として採用した学生に対し、必要な教育を行う。

受験資格 昭和三十一年四月二日（大学校学生は昭和三十四年四月二日）以降生まれのもので、高等学校卒業程度の学力を有する人。

受験受付 十月九日まで（当日の消印まで有効）

試験日 第一次試験 Ⅱ 大学校学生は十一月二十四日と二十五日、学校学生は二十五日のみ。第二次試験 Ⅱ 第一次試験合格者に日時を指定。

受験案内が総務課にありますので、詳しいことは、お尋ねください。

10月31日は町民税第3期分、国民健康保険税第4期分の納期です。

納期内に完納しましょう。





### 54年、歌会始のお題と詠進要領

お題 「桜」(花木の桜ですが、花と詠むことはふさわしくありません。)

#### 詠進要領

◎自作の歌で一人一首とし、未発表のもの。  
◎用紙は半紙とし、毛筆で自書する。

◎病気や身体障害のため毛筆で自書できない場合は、他人が代筆しても差し支えありませんが、代筆の理由を書いた別の紙を添えてください。盲人のかたは、点字でも差し支えありません。

◎書式は、半紙を二つ折りにし、開いて右半面にお題と歌、左半面に郵便番号、住所、氏名(本名、ふりがなつき)、生年月日、職業(なるべく具体的に)を書いてください。

無職の場合は、単に「無職」と書いても差し支えありませんが、以前に職業に就いたことがあるかたは、なるべく元の職業を。主婦のかたは、単に「主婦」と書いても差し支えありません。

詠進の期間 十月十一日まで。(当日の消印まで有効)

あて先 〒一〇〇東京都千代田区千代田一番一宮内庁(封筒に「詠進歌」と書き添えること)

### 住宅建設資金

#### 融資のご案内

##### 住宅金融公庫より

住宅金融公庫では、長期(木造二十五年)低利(年五・五割)の住宅資金の貸し付けを、昭和五十四年十月一日から十月二十七日まで受け付けます。

住宅を新築(現在の住まいを取りこわして建て替える場合も可)されるかたは、最寄りの「住宅金融公庫業務取扱店」と表示のある金融機関の窓口へ相談してください。

### 危険物取扱者の試験

試験の種類 甲種、乙種第四類、兩種危険物取扱者試験

受験受付 十月十九日まで(当日の消印まで有効)

試験期日 十一月十五日

受験願書 役場総務課

手続きなど詳しいことは、総務課へお尋ねください。

山口県観光写真コンテスト

山口県観光連盟では、県下の観光地の風景・名勝・史跡・文化財(SLを含む)、行事等をテーマにした作品を募集しています。

サイズ カラープリント(キャ)

ビネ相当以上)、モノクローム(四つ切り)

締め切り 十月三十一日(水)

当日の消印まで有効

送り先・問い合わせ先 〒七五三

三山口市滝町一番一 山口県通

商観光課内 山口県観光連盟「山

口県観光写真コンテスト」係

周布家寄贈資料の披露展

会期 十月二日から同二十八日

まで(毎週月曜日は休館)

会場 県立山口博物館

観覧料 無料

展示資料 周布政之助や知友関係の書画軸、愛用品など百四十七

点

行政相談週間 10月14日~10月20日

役所の仕事について、苦情、要望、意見をお持ちのかたは、山口行政監察局(山口市中河原町六一

一六 電話山口二一五九〇)または、町行政相談員・江崎 泰氏(下村電話二六六五)にお気軽に

お申し出ください。

秘密は固く守り、相談は無料です。

毎月の、心配ごと相談、でも受けつけています。

石油ダイヤルを設置

県では、皆さんの生活に密接な関連がある石油製品について、そ

の苦情をお聞きするため、次の二か所に、石油ダイヤルを設置しました。

どうぞご利用ください。

企画部県民生活課 山口四一

九二八三

県消費生活センター 山口四

一〇九九九

町の人口

<前月対比>

人口 9,392人 +5

男 4,498人 +4

女 4,894人 +1

世帯数 2,464 +3

<住民基本台帳・9月1日現在>

### ご冥福を祈ります (敬称略)

部落	氏名	年齢	逝去の日
中野	田中 壯一	68	8月17日
大河内南	大金マサヨ	86	同 23日
金山嶺	白井 ヒサ	83	同 23日
下村	森繁吉五郎	84	9月3日
中道	藤田 章一	77	同 12日

(8月16日~9月15日届出)

### 10・11月(予定)の休日診療医院 (吉南医師会)

時間: 9時から18時まで

日	内科 I	電話	内科 II	電話	外科	電話
10月						
7(日)	小郡・田中内科	08397-②-2325	秋穂・三河内医院	2503	秋穂・吉武医院	2330
10(祝)	小名田島・豊嶋医院	②-0706	阿知須・佐藤医院	083665-2126	鑄銭司・相川医院	083986-2177
14(日)	小郡・池田医院	②-1002	二島・賀屋医院	083987-2033	小郡・三隅外科	08397-②-1003
21(日)	〃 第一病院	②-0333	阿知須・共立病院	083665-2200	〃 林病院	②-0411
28(日)	〃 岡 医院	②-2388	佐山・村田医院	083989-2510	阿知須・共立病院	083665-2200
11月						
3(祝)	〃 河端医院	②-3820	二島・藤井医院	083987-2002	小郡・嘉村外科	08397-②-2513
4(日)	〃 岩崎医院	②-0637	秋穂・有富医院	2705	鑄銭司・相川医院	083986-2177

今月の心配ごと相談日 11日(木) 大海分館・19日(金) 老人福祉センター