昭和54年6月5日
広報あじす 毎月5日
お知らせ版 毎月20日 発行

山口県吉敷郡阿知須町
発行 阿知須町役場
電話 4111番㊥・〒754—12
印刷 阿知須砂郷 よしの印刷

広報あじす

№330

町の住民登録人口
（54年5月31日現在）前月比
世帯 2,181世帯 0
人口 8,323人 −5
（男3,913人 女4,410人）
（国勢調査 昭和50年10月1日）
世帯 2,113世帯
人口 8,137人
男3,771人 女4,366人

雨のシーズン

災害に準備と対策を

私たちのまわりに注意する点はありませんか。早めに対策を！

毎年六月から七月にかけて、雨の季節がやってきます。この時期を前に、大雨による洪水や山崩れなど水害に対して家族みんなで話し合っておきたいものです。

本町では、人命にかかわるような水害はまだないようですが、山崩れ、田んぼの災害が起っています。

いったい何ミリの雨が降ったら危険か、ということは一概にはいえませんが、一時間に三ミリでも川があふれたり、反対に五十ミリ以上降っても大丈夫なところもあります。

したがって自分の住んでいる場所の特性を正確につかんでおくことが大切です。大水が出やすい、土砂崩れが起りやすいといった知識が、イザというとき非常に役立ちます。

雨の強さを簡単に知るには雨の音に耳を傾けることです。トタン屋根に当る雨の音で判断すると——よく聞こえるといった感じは一時間五十五ミリ程度、——ドシャ降りで下水がたちまちあふれるときは二十～三十ミリと考えたらまず間違いありません。

もし危険な状態に陥ったら避難する準備が必要です。

大雨が予想されたら

●気象情報に注意しよう

災害から身を守るためには、台風・降雨などの規模・強さを知っておき、どんな災害が起きるおそれがあるかをあらかじめ知らなければなりません。それには、まずテレビ・ラジオなどで新しい気象情報を知ることです。

つぎに、すでに被害の出ている状況は、自分のところでもどんな災害が起きるかを知る手がかりです。よそごとと思わず注意を払い対策を考えましょう。

●日頃の準備を

災害時に隣の近所の人と協力して避難などができるよう事前に話し合っておく。

停電に備えて、懐中電灯、トランジスタラジオなどを用意する。

家や商店の看板などを補修し、溝や下水はみんなで気をつけ、流れをよくしておく。

梅雨期 運転も要注意

車は急には止まれません。運転者が危険を感じてからブレーキを踏み、ブレーキが実際にきき始めて車が停止するまでに、かなりの距離（停止距離）を走ります。

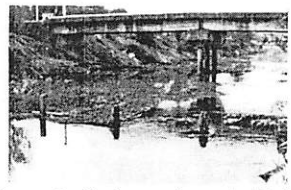

乾いた路面と雨の降りはじめの路面では、停止路離がどれくらい違うか比べてみましょう。

時速四十キロで新品タイヤの場合、乾いた路面で七・九メートル、雨の降りはじめで十五・七メートル。時速六十キロでは前者が十七・八メートル、後者は四十・五メートルの停止距離が必要です。

そしてタイヤが摩耗していればもっと状況は悪くなり、さらに高速道路の場合では、晴れた日でさえ、およそ時速八十キロだと八十メートル、時速百キロだと百メートルの停止距離が必要といわれています。これが、雨の日となるといかに危険か、もうおわかりでしょう。

そのうえ、降りはじめは、車輪と路面の摩さつ抵抗がいちばん小さく、縦滑り、横滑りなど、いわゆるスリップが発生しやすい状態になります。

ですから、停止距離をよく考えて、スピードは控え目に、そして十分な車間距離をとることを忘れないようにしたいものです。

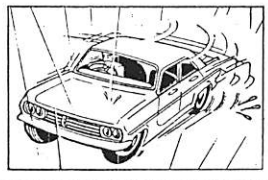

ゴミ公害をなくそう 6/5～6/11環境週間

自然はみんなのもの

憩いの場所をゴミから守ろう

六月五日から十一日まで「環境週間」です。

わたしたちの家庭から出るゴミの量は、年々、増える一方です。いまや〝ゴミ戦争〟といわれるほどで、膨大なゴミの量と処理費用の増大は財政的にも深刻化する一方です。また、山や海などの自然もゴミ公害に泣いています。レジャーを楽しむ人たちのマナーの悪さが、貴重な自然を痛めつけているのです。

ゴミ公害からわたしたちの環境を守ろう——よりよい環境を求めて一人一人が気をつけましょう。

たまの休日、家族そろって大自然のなかでの一家団らんは、心のはずむ楽しいひと時です。

おべんとうはおいしいし、新鮮な空気を胸いっぱい吸って・命の洗たく・……。

しかし、せっかく訪れた山や海がゴミだらけ、空きかんだらけでは、楽しい気持ちもすっかりさめてしまいます。

ふだん、家の中ではきれい好きでも、一たん外に出ると、とたんに・ゴミ無関心派・になってしまう人は、意外と多いものです。・私一人くらいは……・という気持ちから、ついゴミをポイと捨ててしまう。それが積もり積もってゴミの山……ということになるのです。

家庭で出る・生活ゴミ・は、一日平均約一キロといわれます。これに比べて観光地のゴミは、一人当たり約五十グラム。家庭のゴミの二十分の一にすぎないものの、人がたくさん集まると、膨大な量にふくれあがるのです。

家族そろってのピクニックやハイキングでは、ゴミの扱いについて、まず親が子どもたちに見本を示しましょう。

出たゴミは必ずまとめてゴミ箱へ。空きかんは指定の場所に捨てることにしましょう。

出かけるときに、ゴミ用のビニール袋などを用意しておくと便利です。

自然はみんなの憩いの場所です。一人一人の心がけで、きれいにしましょう。

—青く、清く、美しく—

家のまわりをきれいにする運動

山口県も環境週間行事の「環境週間」を家族ぐるみ・地域ぐるみで身近な環境をきれいにしようと「家のまわりをきれいにする運動」をスタートさせました。

家族そろってのピクニックやハイキングでは、ゴミの扱いについて、まず親が子どもたちに見本を示しましょう。

出たゴミは必ずまとめてゴミ箱へ。空きかんは指定の場所に捨てることにしましょう。

出かけるときに、ゴミ用のビニール袋などを用意しておくと便利です。

自然はみんなの憩いの場所です。一人一人の心がけで、きれいにしましょう。

ゴミでも持ち帰る心、一本の草花を大切にする心……こんな小さなことから始められてはいかがでしょう。

そして——青く 清く 美しく——をテーマに推進します。

住みよい環境づくりは、他人がやるものと考えず、たった一つのことから始めてはいかがでしょう。

お知らせ

六月十五日から改正 町内のし尿収集料金

し尿収集料金が六月十五日から改正されます。

人件費・諸物価等の高騰で県内各市町村とも料金を改正しており本町も考慮した結果、実施に踏みきったもの。

これら諸事情をご理解いただき（協力を）と呼びかけています。

改正収集料金

三六リットル（一荷）＝三五〇円

ただし、一回の収集量が一〇八リットル（三荷）以下は最低料金として一〇五〇円。

旧つぼ式で大小便一対 百円ホース四千メートル以上 二百円がそれぞれ加算されます。

実施月日

六月十五日（当日申込分から）

十七日に親と子の本読みの会

六月十七日 午前九時三十分

場所 町役場料理教室

途中参加もできます。くわしくは町教委に問い合せください。

県の審判長が講師

24日に野球審判講習会

町教育委員会は、野球の審判員を養成するためつぎのとおり「軟式野球審判講習会」を開催します。

多数の受講を望んでいます。

日時 六月二十四日 午前九時

場所 中学校グランド

講師 中村照夫（山口県軟式野球連盟審判長）

講習内容 講義及び実技指導

申込み 六月二十日までに

当日は運動のできる服装及び筆記具を持参ください。受講料はいりません。

調理師試験

山口県は本年度の調理師試験をつぎのとおり実施します。

試験日時 八月三日（金）後一時

試験場所 山口女子大学

試験科目 衛生法規、公衆衛生学、栄養学、食品衛生学、食品学、調理理論

願書提出 六月一日～二十日まで

その他 詳細は山口保健所（山口二一五一一一）へ。

6月のメモ

10日 子ども相撲大会（後2時・阿小相撲場）
11日 洋裁教室（前10時半）
〃 ペン字教室（後7時半）
12日 育児相談（後1時半）
〃 レタリング教室（後7時半）
13日 すみ絵教室（後1時半）
14日 交通事故相談（前10時）
〃 園芸教室（後1時半）
16日 少年教育講座（後2時半）
18日 幼児学級（前9時半）
〃 洋裁教室（前10時半）
〃 ペン字教室（後7時半）
19日 料理教室（前9時半）
〃 1歳6か月児健康診査（後1時）
〃 三種配合（後2時半）
〃 レタリング教室（後7時半）
19・20日 松くい虫空中散布
21日 手芸教室（後1時半）
〃 青年教室（後7時半）
（会場の記入のないのは役場）

今月の納税

○ 町県民税
○ 国民健康保険税

ぼくの学校 わたしの学校

6日 日本脳炎予防注射（阿知須小）
11日 集金日（P他）
14日 参観日
15日 貯金日
20日 プール開き
7月5日 集金日（給食）（井関小）
6日 集金日
8日 歯の講話（歯科医）
11日 体重測定
14日 参観日
15日 低学年科検診
18日 高学年内科検診
21日 プール開き
25日 貯金日
7月6日 集金日（阿知須中）
7日 一年慰師招待会
24日 吉敷郡野球週手権大会
25日 貯金・簡易保険納入日
耳鼻科検診
30日 参観日（料理教室）
7月2～4日 期末テスト
3日 男子体重測定
4日 女子体重測定
5日 諸会費、給食費納入日

善意はここに

（社会福祉協議会）

◇香典返し▽三万円＝沢見和美さん（鋼南）は祖母ハルオさんの。▽三万円＝橋本省三さん（砂二）は長女操さんの。▽三万円＝上野敏夫さん（岩上）は父元男さんの◇一般寄付▽十万円＝橋本省三さん（砂二）は身体障害で苦しんでいる方に役立てほしいと。▽五万円＝いのうえ美容室（北祝・井上香代子さん経営）創立五周年を記念して。▽一万円＝蒸谷行長さん（砂二）はお世話になったお礼として（秋穂町へ転出）▽（広報紙送料）一万円＝藤川完子さん（東京都練区石神井町五の二一四・寺河内出身）。▽三千円＝生田誠治さん（宇部市東区琴芝台・中村出身）・▽二千円＝下瀬静さん（宇部市東岐波区磯地・築地出身）。

道路・水路の加工は手続が必要
宅地造成等を計画されている方に

道路・水路・溜池などは国民全体の公共的財産です。個人の利益のために勝手にその用途を変更したり、廃止したりすることは許されません。

これらの施設を移動したり、廃止たりしようとする場合、法に定められた手続きがいります。事前にこれらの財産を管理する土木事務所か町役場施設課でご相談ください。

また、土地の造成や埋立などによってすでに道路や水路の形がなくなっている土地でも登記所や町役場税務課固定資産税係備え付けの地籍図に、道路・水路などで示されている限り、その土地について同様の手続きが必要です。

手続きをとられずに国有地を使用されることは不法占拠になります。くれぐれもご注意ください。

境界確認は申請を

公共の施設との境界は、ほとんどが国土調査時に確認済ですが、境界がわからなくなった場合や、境界に塀を築く場合、前もって土木事務所や町役場施設課に境界確認の申請を行ってください。申請書は施設課にあります。

主な国有財産

(1)道路法によらない道路
一般に里道・赤線道・林道・農道などと呼ばれているもの

(2)河川法によらない水路
青線水路・かんがい水路・用悪水路などと呼ばれているもの

(3)溜池・堤塘
池・遊水池などとそれらの堤防敷地

(4)海浜地
海岸にある護岸敷・砂浜など

これらの国有財産は、地籍図（登記所・町役場に備え付け）に「道」・「水」・「堤」等で示されています。なかには地番設定してきちんと登記された国有地もあります。

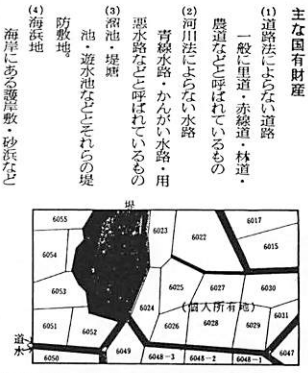

すこやかに生きる
われら健康家族

「同和問題解決のために」は五月号の十二回をもって終り、今月号から「すこやかに生きる」―われら健康家族―をシリーズで掲載します。

これは、健康・栄養・体力つくりを総合したもので、皆さんの健康づくりの一助となれば幸いです

健康は自分で作るもの①

健康管理ということばがよく日常語としてつかわれますが、これはあくまでも自分自身の問題で人がどんなに必要性を説いても進めてもあなたの健康の維持、向上にはなりません。

本当の健康は「からだ」と「こころ」がともに健全でしかもうまく調和しあい仕事も家庭もうまく適合して楽しくすごす状態をいいます。

つぎにあげる五つは日常生活のなかであなたの健康度をチェックする目安となります。もし、あなたが自信を持ってこの状態が続けられるならば、自分自身のよき健康管理者となれるでしょう。

この道一筋
片山さんに藍綬褒章

片山宥賢さん（河内）

学問芸術や日々の仕事を通じて社会に大きく貢献をした人に贈られる褒章受章者の発表の中で本町河内の片山宥賢さん（六七）に藍綬褒章が贈られた。

片山さんは、菩提寺住職のかたわら山口刑務所で三十一年間もの間教誨師＝受刑者の矯正教育＝の功績が認められ晴の受章となった。

※藍綬褒章＝教育、産業などの分野で活動を通じて公衆の利益に尽くした者に贈られる。

話題を追ってカメラの

汗をふきふき大奮闘
老人ゲート練習成果現わる

十七日の雨とヒョウのため延期になった第二回体力つくりのゲートボール大会は町内各老人クラブで組織した四十一チーム三百人の選手が参加して阿中グランドで開かれた。

真夏を思わす陽気に選手たちは汗をふきながら大奮闘。各チームともこの大会にそなえ練習を積んできただけあって、好プレーが続出した。

上位入賞チームはつぎのとおり。

男子の部　①ことぶき会（縄田）②高砂会（砂三）

女子の部　①松風会（西条）②高砂会（砂三）

混合の部　①赤栄会（赤迫）②鴨生の原（鴨生原）

稚貝3.4トン放流
育てる漁業をめざす

五月三日に漁協組合員の手で行われ三・四トンの稚貝が阿知須干拓沖に船からまかれた。

育てる漁業をめざし、初めての稚貝放流で組合では指定（千鳥ケ浜）した以外での貝掘りは慎んでほしいと協力を求めています。

物価のお目付け役
県価格調査員に山根さん

昭和五十四年度の山口県価格調査員に本町から山根伝美子さん（引野）が選ばれました。

価格調査員の仕事は、▽生活関連物資の価格の実態をつかむ。▽消費者に物価問題の理解を深めることなどが主なものとし、毎月生活関連物資（農林物資十種十品目、通産物資六群十品目）を定例調査、必要に応じ随時調査をするほか物価行政に関する意見の提出などを行います。

物価のお目付け役として一年間生活関連物資の価格調査にあたります。

県消防大会で三氏が受彰

県消防大会が五月十六日、光市で開催され、席上、本町から三名が表彰をうけました。

▽日本消防協会永年勤続功績章
石川　隆輔　副団長
岡田　歳一　第一分団副団長

▽山口県知事永年勤続功績章
田辺　庄　第三分団長

駅前広場完成
将来バスの乗り入れも

都市計画街路事業駅通り線整備にともなう駅前広場が工事費一千二百十三万九千円（うち国鉄が五百四十七万九千円負担）で三月末完成。

昨年四月の駅舎落成につづく整備で、ロータリー形式の中に車が十五台収容できる駐車場と小便子僧・また駐車場地下には四十トンの防火槽もあり、阿知須町の玄関にふさわしく生れかわりました

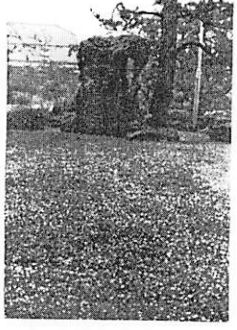

本因坊に桑原さん
十九名参加の町内囲碁大会

第二十七回町内囲碁大会は五月十三日、町役場に十九名が参加。緊上で静かな熱戦、結果、A級で重田昭之さん、B級で桑原実さんが優勝。両者で本町一を競い、桑原さんが本因坊となりました。

成績はつぎのとおり。

〔A級〕①重田　昭之（岩前）
②大塚　朝男（東比宝）
③岡村久寿男（築地）

〔B級〕①桑原　実（岩西前）
②潮中　精一（南祝）
③中野　節蔵（杖川）

五月晴〃ヒョウ変〃

五月十七日朝九時ごろ、雨雲が町内の空一帯を包んだかと思うとパチンコ玉大のヒョウが降り、時ならぬ初夏の〃ヒョウ変〃にビックリ、わずか一、二分の珍事だった。

みんなの広場

あなたの文芸作品やご意見、お気づきのことなど未発表のものをお寄せください

短歌

変りゆく駅前広場に来てみれば懐かしき桜なくなりてより　砂三　藤永ミツノ

病床に目醒めて寺の鐘の音聞きつつ朝の念仏唱ふ　小西　平海アサノ

「くじゃく」

松陰保育園　ふるやともこ（6歳）

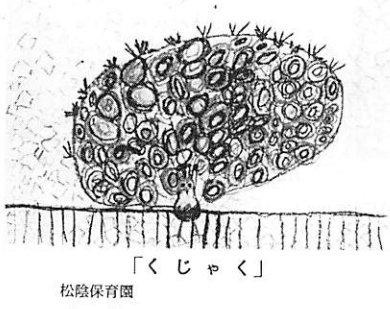

慶弔録

出生（おすこやかに）

親の名　続柄　子の名　月日　部落
藤本義夫　二女　三保子　4・27　岩上
上村博美　長女　裕子　4・26　縄南
田口吉光　長女　百合　4・28　小西
杉山　肇　三女　美和　4・28　築地
下川文雄　二女　聡美　5・7　旦東
小林幸男　長男　忠弘　5・11　中村
縄田　保　二女　香織　5・23　縄北
下川良治　長女のかり5・21岩西前

婚姻（おしあわせに）

田中恭郎　恵比須　幸子（松本）南祝
香川照雄　弘子（大橋）宇部市
宮崎義登　砂一
苑子（福田）縄田南
柳井　強　前山　直子（藤井）宇部市
森田正男　京子（吉村）小野田市
村田英行　縄南
和子（森田）宇部市
中村正夫　砂三
公子（岩崎）築地
上田司郎　希世（中島）美祢市
吉敷郡秋穂町
重村　稔　門松
和子（高木）宇部市
国重治弘　向井関
明美（山根）大島郡大島町
野村泰次郎　宇部市
智子（竹本）東浜
礒金竹雄　西条
希世（中島）美祢市
上田司郎　裕子（中野）縄南
重村　稔　門松
和子（高木）宇部市
国重治弘　向井関
明美（山根）大島郡大島町
野村泰次郎　宇部市
智子（竹本）東浜
礒金竹雄　西条
希世（中島）美祢市
田辺英文　山口市
美津子（岸本）東
坂本信雄　引野
みどり（白木）宇部市
吾野進一　砂一
智子（上野）中村
葵富和彦　河内
良子（白村）島根県津和野町

死亡（ご冥福を祈ります）

氏名　月日　年令　部落
深野スミノ　5・6　80　小西
沢見ハルオ　5・12　81　縄南
中野　丈作　5・15　85　縄南
綱広　豊　5・22　34　東
上野　元男　5・27　74　岩上

◇・◇・◇