

広 報



# とくち

No. 284

1979 6/5

発行者 徳地町長

編集者 徳地町企画室

印刷所 今澄印刷



▲鯉のように力強くのびのびと健康で明るい子供に成長するように（鯉をみつめる保育園児）



国際児童年1979

## 子供の幸せを考える年

わが子への 愛を世界の どの子にも

### 今年は国際児童年

国連で、児童権利宣言が採択されてから、ちょうど20年目にあたります。これを記念して「子供は民族の宝、世界の宝」という認識のもとに、子供たちの幸せについて皆で考えよう、という年なのです。この機会にわたしたちは子供たちの世界を直視し、そのありのままの姿を理解するとともに、新しい親子関係のあり方を見いだしたいものです。

6月	{	5日 島地・串 地区 於 各支所	} 心配ごと相談所開設	
		15日 出雲地区 於 山村開発センター		各会場とも10:00~15:00
		25日 八坂・柚野地区 於 各支所		

# 議長に渡辺 博忠氏(再選)

## 副議長に黒瀬直次氏 監査委員 水津 正氏にきまる



議長 渡辺 博忠  
副議長 黒瀬 直次  
監査委員 水津 正

より選挙を行った結果、黒瀬直次氏に決定しました。  
引続き所属常任委員会を決定し議案第一号により町監査委員に水津 正(六六歳)岸見を選任することについて議会の同意を求めた結果、異議なくこれを了承議案どおり水津 正氏に決定しました。  
各所属常任委員会の構成は次のとおりです。(敬称略)

- |       |      |           |
|-------|------|-----------|
| 総務委員会 | 委員長  | 藤本 章雄(申)  |
|       | 副委員長 | 河野 利之(島地) |
| 委員    |      | 岡田 良則(出雲) |
| 同     |      | 河村 高文(柚野) |
| 同     |      | 田辺 孝司(八坂) |
| 同     |      | 藤井 主計(出雲) |
| 経済委員会 | 委員長  | 松原 博(島地)  |
|       | 副委員長 | 田中 保(八坂)  |
| 委員    |      | 水津 正(出雲)  |
| 同     |      | 山本 武(出雲)  |
| 同     |      | 渡辺 博忠(八坂) |
| 施設委員会 | 委員長  | 手島 文夫(柚野) |
| 委員    |      | 藤本 正次(出雲) |
| 副委員長  |      | 片山 庄八(出雲) |
| 委員    |      | 田中 勇(申)   |
| 同     |      | 寺前 幹久(島地) |
| 同     |      | 橋永 要(八坂)  |
- 
- |         |      |           |
|---------|------|-----------|
| 文教民生委員会 | 委員長  | 津田 正義(申)  |
|         | 副委員長 | 山本 恒雄(島地) |
| 委員      |      | 赤木 清治(出雲) |
| 同       |      | 磯村 庄作(柚野) |
| 同       |      | 黒瀬 直次(出雲) |

### 松田美佐夫氏を選任



五月二十三日第二回臨時町議会で町議会議員となられた田中 勇さんの後任として大字鯖河内字上角の松田美佐夫さんが教育委員として選任されました。

六月二日任期満了に伴う徳地町農業委員会委員一般選挙が定数十三名に対し立候補者十六名で投票が行われました。  
◎ 当選者及び得票数(得票順)は別表のとおりです。

以上の公選による当選者のほか徳地町農業協同組合代表 常務理事 岡崎 文夫 佐波農業共済組合代表 理事 久幸 久 および学識経験者として、町議

## 5月20日執行 町農業委員会委員一般選挙 新農業委員きまる

＝投票率 81.83％＝

### 立候補者別得票数

立候補者氏名	得票総数
当選 清水 定	379
山本 一美	350
小畑 吾作	343
河村 義正	334
橋岡 哲夫	325
吉松 利一	310
田中 昭二	286.986
戸田岸 正夫	269
藤原 末治	260
田中 正弘	259.013
原田 五郎	245
斉藤 武	241
貞弘 実雄	232
次点 伊藤 光久	222
松田 静一	202
中村 吉人	164

### 税に不服のあるときは

申告した所得や税金が税務署の調査した額と違う場合や、申告しなければならぬ人が申告しなかったときは、税務署が所得額や税額を更正したり決定したりします。また、滞納のまま放っておくと財産の差押えを受けます。  
この更正決定や差押えなどの処分について「理由がよく分らない」「処分が納得がいけない」など、不服があるときは、税務署に「異議申立て」をすることが出来ます。異議申立てがされると、税務署はその内容を再調査して異議の決定をしますが、その決定になお不服があるときは、国税不服審判所に「審査請求」をすることが出来ます。

国税不服審判所は税務署から独立した機関です。審査請求を受けると、三人以上の審判官によって、どちらの主張が正しいか審理した上、裁決をします。  
その裁決に対して、なお不服がある場合は裁判所に訴訟を提起することも出来ます。  
なお、「異議申立て」「審査請求」ともに費用はかかりません。

徳地町消防団

消防庁長官より竿頭授受彰

—第28回山口県消防大会—

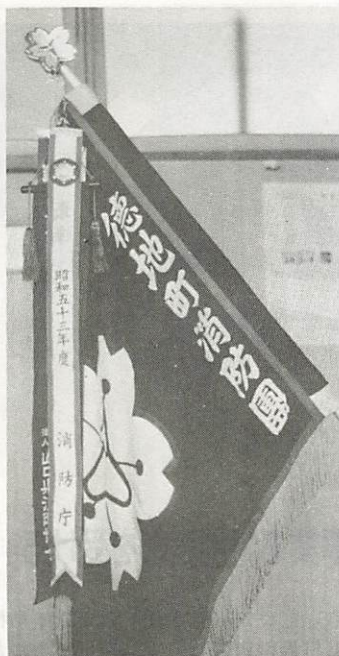

五月十六日光市で開催された「第二十八回山口県消防大会」において、消防庁長官より徳地町消防団が竿頭、また、団長 戸田岸光三郎氏に永年勤続功勞章が贈られ伝達が行われました。引き続き山口県知事、山口県消防協会総裁、日本消防協会長等の表彰が行われ本町から次の団員がそれぞれ受彰の栄に欲されました。

おめでとうございます。

受彰団員は次のとおりです。

◎消防庁長官表彰 (敬称略)

・竿頭

徳地町消防団

(代表者) 団長 戸田岸光三郎

・永年勤続功勞章

団長 戸田岸光三郎

◎山口県知事表彰

・永年勤続章

分団長

同

副分団長

◎山口県消防協会総裁表彰

・功勞章

副団長

◎日本消防協会長表彰

・功績章

副団長

・精績章

団長

・勤続章

分団長

同

副分団長

同

が、これらは書面ですとか、期間に制限がありますので、ご注意ください。

国税不服審判所の所在地

○広島国税不服審判所

広島市上八丁堀六一三〇

☎(広島)二八二二八九一

同 部長 属 正樹

同 同 山根 茂夫

同 同 末富 重夫

同 同 安田 儀一

同 同 岡本 博正

同 同 堀田 弘正

同 同 藤本 森人

同 同 藤本 乙男

同 同 齊藤 盟司(退団)

同 同 橋岡 哲夫(退団)

おめでとう

春の叙勲受章者

五十四年 春の叙勲受章者が発表され、徳地町から次の三名のかがその榮譽に輝きました。

いづれも、各分野で永年にわたり社会に貢献されてきた人たちがかりで、この喜びの方々を紹介し

ます。

勳五等瑞宝章 (農業振興功勞)

宮田 堯友さん

深谷

元県農業共済組合連合会

長

七十八歳

勳六等瑞宝章 (消防功勞)

藤本 経雄さん

堀(本町)

元徳地町消防

団長

八十歳

勳七等青色桐葉章 (郵便業務功勞)

松村 知之さん

樫野(横山)

元大原郵便局

主任

七十三歳

母の言葉

子供に用事をたのんだり、何か注意をしたとき、いつも素直に「はい」と返事をしてほしいと思うのは、お母さんにしてはみれば当然でしょう。

しかし、子供には子供なりの理屈があつて、成長するにつれてなにかと言いつつてきます。

言い訳をする子供は、見た目には素直でないように映るもので、だからといって、言い分を聞かずに頭ごなしにしかるの考えもありません。

言い訳をするようになるということは、ある面で自分のしたことについて、時々は、親の先走り

言い訳をする子

一方的にしかるのはよそう

に、自分の主張が入れられないことへの反感と相まって、悪くすると、母親への不信感を育てる結果にならないとも限りません。

お母さんとしては、まず、言い分を十分聞いてやって、子供の本心をつかむことです。そうすることによって、時には、親の先走り

が、これらは書面ですとか、期間に制限がありますので、ご注意ください。

国税不服審判所の所在地

○広島国税不服審判所

広島市上八丁堀六一三〇

☎(広島)二八二二八九一

同 部長 属 正樹

同 同 山根 茂夫

同 同 末富 重夫

同 同 安田 儀一

同 同 岡本 博正

同 同 堀田 弘正

しつければ、親子の心の解れ合います。解れ合います。解れ合います。解れ合います。

### 6月～8月 子供の水の犠牲者

## 交通事故の一・四倍



水が恋しくなる六月、毎年このころになると、悲惨な子供の水の事故が目立って増えます。水の事故は、一年中起きているのですが、とくに六月八月が多いです。

昨年は五七六人の子供（中学生以下）が尊い命を落としています。これは、同じ六月八月の子供の交通事故死者四一人を一六二人も上回っており、いかに「水の犠牲者」が多いかを物語っています。

子供たちの水の事故は、ほんのちよつとしたスキに起こります。例えば、親が立ち話に夢中になってしまったというようなケースもあります。

とくに、幼児の場合は自分で「危険」かどうか判断できませんので、保護者は子供の身になって、安全を考えてあげてください。子供の水の事故から守るために保護者は次のような点に注意しましょう。

- 子供たちだけで、水泳や水遊びに行かないようにふだんから注意する。行くときは保護者などが同伴する。
- イカダ遊びや、危険な水辺で遊んでいる子を見かけたら声をかけ、安全な場所まで遊ぶよう注



### 結核予防事業で特別表彰を受ける

4月18日東京第一生命で開催された昭和54年結核対策推進優良市町村表彰式において結核予防会総裁秩父宮勢津子妃殿下から特別優良町（過去において表彰を受け引き続き5年以上、健康診断、予防接種および患者管理など結核予防事業に力をつくした功績に対して）として徳地町が山口県で一町特別表彰を受けました。

当日は、長嶺町長が出席し妃殿下から直接表彰を受け緊張のうえにも受彰した全国57市町村を代表して妃殿下にお礼の言葉を述べられ今回の受彰を大変喜んでおられました。この受彰の喜びを更に生かし結核対策になお一層の力を注ぎ事業を推進すると同時に町民一人一人の協力をお願いします。

意する。  
● 家の近くにため池や用水池、堀などがあって、サクとかフタがなく危険な状態のまま放置されているときは、所有者に申し

食中毒に「季節」はありませんが、一年のうちで最も多く発生するのは、なんといっても夏場と梅雨期です。  
魚、貝など海産物を生で調理したもので折り詰め弁当などに入っている肉、卵、野菜などの古くな

「病状」  
食中毒の潜伏時間——食べてから症状があらわれるまでの時間は短くて二時間、長いもので三日間といわれています。なかでも多いのは、潜伏時間が十二時間から二十時間ぐら

「吐き気・腹痛が起きたら」  
◎ 食後二～三時間で吐き気がするような場合は、ぬるま湯や薄い食塩水をたくさん飲ませ

### 食中毒……10時間以上



**食中毒**

**梅雨期のご用心**

**家庭の十療**

◎ 食中毒とわかったら、何を食べてか思い出し、同じものを食べた他の人にも至急連絡し、注意を促しましょう。

◎ 下剤やヒマシ油を飲ませ、食べたものを早く体外に出してしまおうとするのは、危険です。しろうと判断で処置をしないで、必ず医師の指示に従いましょう。

入れて早く処置してもらおう。  
● 雨降りの後など川や用水が増水しているときは、子供を近づけないよう、特に注意する。  
吐きやすくしてあげてください。幼児の場合は、鼻をつまんで口を開かせ指を突っこんで吐かせます。何回も吐かせて胃の中のものを出しきったら、体を温かくして安静に休ませます。  
◎ 食後十時間以上もたつてからでは、吐かせても効果はありません。食べたものはすでに胃で消化されてしまっているからです。安静に休ませておいて、すぐ医師に連絡してください。吐き気が激しい場合は、胃の部分に氷のうなどで冷やして、医師を待ちます。腹痛がするときは、痛むところをカイロなどで温めると痛みがやわらぎます。

★ ★ ★ ★

マルチ商法は、大分下火になつたものの勧誘方法を巧みに変えて、まだしぶとく生き残っています。

最近では、単に「絶対もうかる」というような話をするだけでなく、まずパーティーやキャンプなどのレジャーに誘い、友情と連帯と豊かな人生を「などと仲間意識を植えつけた後で勧誘するなどその手口は一段と巧妙になってきています。

こうしたことから最近の被害者は二十代前半の若い人たちに集中する傾向があります。甘い言葉にだまされないようにくれぐれもご用心ください。

マルチ商法とは、ネズミ講に商品販売を組み合わせたもので次々と新しい会員(販売員)を勧誘、加盟させながら組織を拡大していくところから別名「ネズミ講商法」ともいわれています。

マルチ商法を得る利益は、商品の販売によるものと、新しい会員を組織に加盟させたり、他の会員を上位の地位に昇進させた場合に得られる「利益」との「二本立て」になっています。

ところが実際は、商品が「無

## マルチ商法 うまい話にご用心

### 被害者にならないために

名」な上に、会社は商品教育や販売教育をあまりしないこともあって、商品が売れないため、加盟者は「利益」を得ようと人集めに走ります。

組織への勧誘は、友人、知人などを通じて行われます。その手口は「専門家の話を聞けばわかる」などと言って説明会場へ誘いこみ集団勧誘します。

加盟に当たっては入会金や権利金、商品代金などの名目でお金の支払いを義務づけられます。

加盟者は、出資金を回収するため、新しい会員の勧誘に目の色を変え、人をだましてでも強引に誘い込もうとするようになります。

被害者が加害者になるわけです。そして、人集めのできない人やマルチ商法の不健全さに気づいて勧誘をしない人などが、被害者になっていくのです。また、マルチ商法は単に金銭的被害だけでなく人間関係をも破壊します。

このような被害をなくすため「訪問販売等に関する法律」に基づいて、不当な勧誘行為には刑罰が科せられたり、行政処分が行われます。



「甘い言葉」には「ワナ」があると考へた方がよさそうです。

## 人のコーナー

梅雨時は、不順な天候についての調子を乱してしまいがちですが疲労回復などに効果をもつ梅肉エキスを作ってみませんか。

用意するものは  
▽肉が厚く大粒の硬い青梅約二キログラム  
▽ホウロウ引きのナベ、もしくは

## 領収書や契約書と印紙税

私たちは、毎日の生活の中でいろいろな文書を作ったり、もらったりします。

このような文書のなかには、不動産売買契約書や借用証書、領収書などのように印紙税がかかるものがたくさんあります。

そこで、印紙税とはどんな税金なのか説明してみよう。

◎印紙税のかかる文書  
印紙税のかかる文書は、先の契約書や領収書のほかに、手形、商品券、通帳などいろいろな種類があります。また同じ文書でも記載金額によって税額が異なるものも

あります。

また、印紙税がかかるかどうかは、文書の名前に関係なく、その内容によって判断しますので注意が必要です。

## 梅の効用—梅肉エキスの作り方



土ナベか耐熱ガラスのナベ  
▽スリコギとスリパチ  
作り方は、次のとおりです。

- ①梅をきれいに水で洗い、ひとつずつ水気をふきとります。
- ②タネをとります。二枚の板にはさんで上から押すと、実が割れてタネがとりやすくなります。
- ③梅の実を、スリパチの中に入れてスリコギですりつぶします。
- ④すりつぶした梅を、二枚合わせたガーゼでしぼって汁をとります。
- ⑤その汁をナベに入れて、ドロツとなるまで中火で煮つめます。黒

かつ色で、あめ状になればできあがりです。

二キロの青梅から、約百グラムの梅肉エキスができます。

一回の「摂取量」は、丸薬一粒分ぐらいが適当でしょう。子供の場合は、ハチミツなどで甘味をつけるとよいでしょう。

# 徳地町の評価

町  
民  
意  
識

調  
査  
の  
公  
表

そ  
の  
八

1) 医療施設に恵まれていない

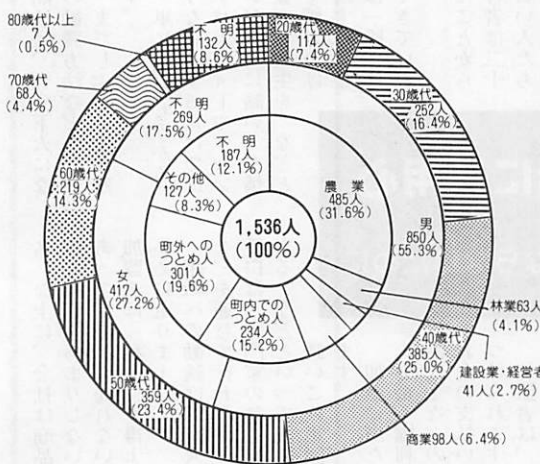

2) よい働き場がない

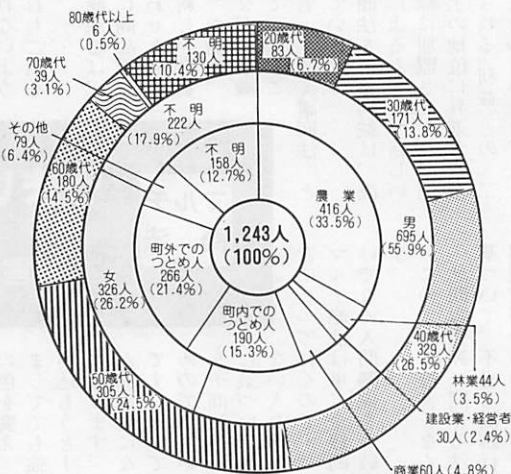

3) 通勤、通学、日常の買物が不便

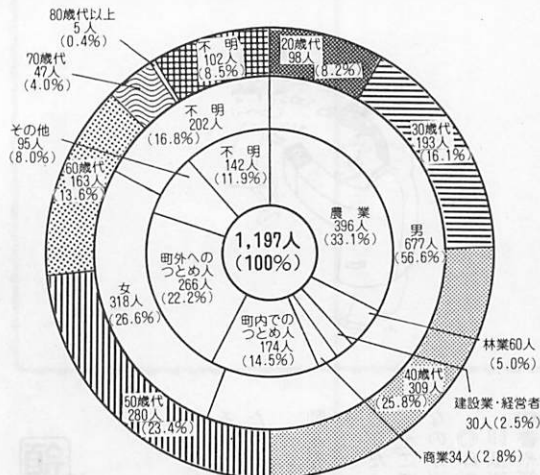

4) 物価が高い

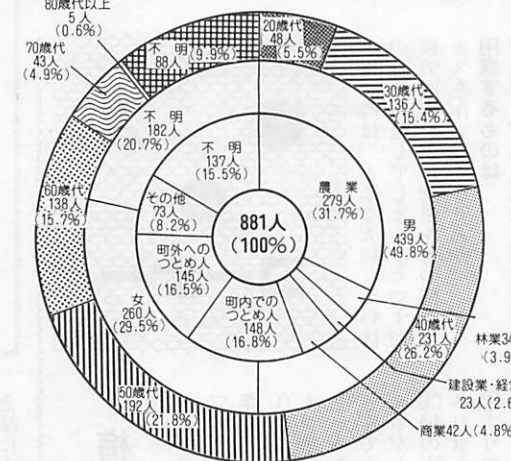

5) 道路交通が不便

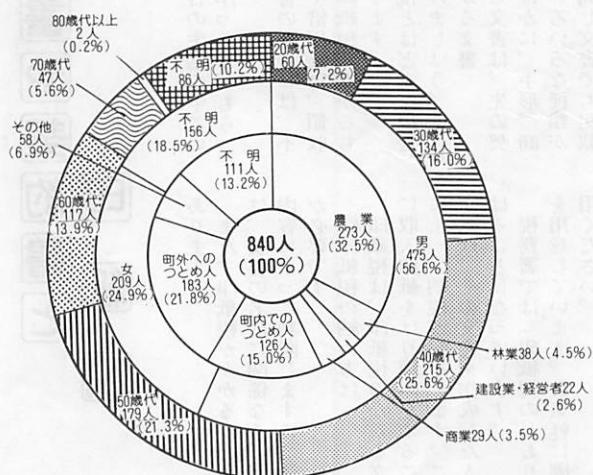

6) 上下水道、ごみ、し尿処理施設がととのっていない

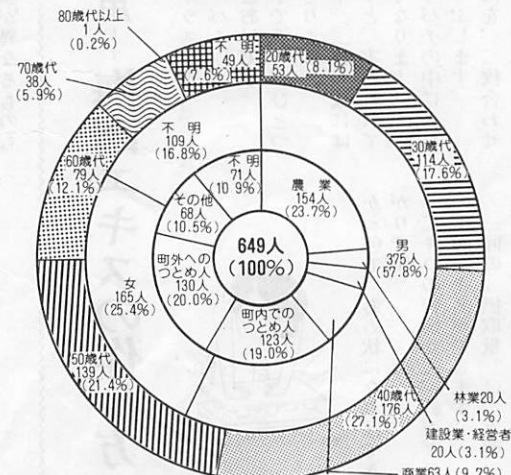

徳地町に住みにくいと思われる点は何ですか? (回答者人数の多い項目順とした)

社会教育だより

ふれあう心  
活力ある体  
あすをひらく文化

明るく元気な高齢者

六十五歳以上の高齢者は、町総人口の十六%（県十%、国八%）を占めています。

①意識の改革、②能力の開発、③文化遺産の伝承、④健康の保持などの目的をもって、今年も高齢者の学習が五教室（五地区）で始められました。

いつまでも若々しくあるために活発な相互学習をすすめましょう。

写真①は、医学博士 平野島先生の健康講話を聞く八坂高齢者教室の皆さん方。



◀ “たくましい徳地っ子の育成を旨として、”

5月10日60人の会員が集い「徳地町子ども会育成連絡協議会」が開かれました。特に単位子ども会、育成会の拡充をめざし、町民の皆様の理解と協力を深める活動を展開するよう協議をし続けて「講演」と「映画」で子ども会育成の学習をしました。



▶ 保健体育課指導主事 森田定雄先生の講演「たくましい防長っ子を育てるために、子ども会はどうあるべきか」に熱心に耳を傾ける育成会役員の皆さん方。



徳地町連合青年団主催の「青年自主学級」が開かれ、夜間にもかかわらず40名の男女青年が、熱心に婚前学習をしました。

▲ 4月24日保健婦さんから婚前知識と心構えについて学ぶ皆さん。

◀ 5月15日血液検査のための採血をし、平野保健所長から婚前医学を学ぶ皆さん。

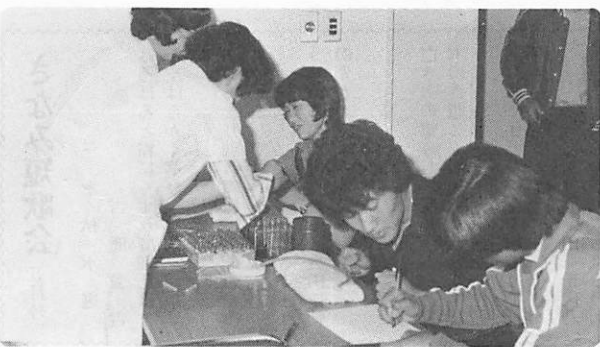

国民年金だより

ごぞんじですか  
こんな制度があることを

年金を担保に  
資金が借りられます

年金担保貸付は、国民年金(福祉年金を除く)や厚生年金、船員保険の年金を受けている人が、小口の資金を必要とする場合に、年金の受給権(年金証書)を担保として資金を借りることが出来る制度です。

この制度は、年金福祉事業団が銀行等の金融機関に委託して貸付を行っているもので、貸付を希望される方は、この業務を取り扱っている金融機関の窓口で手続きをすることになります。

貸付額は、現在受けている年金額の一・五倍以内で、最低十万円から最高百十五万円までの範囲、利息は年六・〇五%です。

資金の用途についての制限は特にありませんが、この制度を利用した場合、担保として預かりした年金の支払金(全額)を年金福祉事業団が受け取り、これを貸付金(利息を含む)の返済にあてます。

したがって返済が終わるまで年金の支払いは受けられないので、申込みをされる方は、この点に留意してください。  
今年度の申込み受付期間と提出書類は次のとおりです。

申込受付期間	融資日
54年7月2日～54年7月16日	8月29日
◇ 8月1日～ ◇ 8月15日	9月27日
◇ 10月1日～ ◇ 10月15日	11月28日
◇ 11月1日～ ◇ 11月28日	12月26日
55年1月4日～55年1月16日	2月27日
◇ 2月1日～ ◇ 2月15日	3月27日

申込みに必要な書類  
。借入申込書  
。年金証書  
。現在の年金額を証明できる書類  
。借入申込者の印かん証明書  
。保証人の印かん証明書

知事への提言

県では、「知事への提言」募集を行っています。本年度は前半期「交通安全対策——こうしたら後半期「あたたかいふるさとづくり」として年間二回それぞれ一つのテーマによる提言募集をすることにしました。

お気軽に寄せください。  
前半期テーマ設定募集  
テーマ  
交通安全対策——こうしたら

町職員異動

(老人・子ども・自転車)募集期間  
五月から八月三十一日まで  
後半期テーマ設定募集  
テーマ  
あたたかいふるさとづくり  
募集期間  
十月から昭和五十五年一月三十一日まで  
提言方法  
町役場に備えつけの「知事への提言箱」に投函するか、直接県庁内中央県民相談室へ郵送する。  
その他  
提言はこのテーマについてだけに限定して求めるものではなくテーマ以外の一般的提言は従来通り随時受け付ける。

六月一日付で職員の異動がありましたのでお知らせします。  
(順序不同、カッコ内は旧)  
▼島地支所長 高橋克郎(調査広報係長)▼総務課 水津征洋(企画室)▼町民課長 厚東良治(総務課長補佐)▼総務課長補佐 牛見美範(行政係長)▼調査広報係長 梅田圭一(総務課)▼国民健康保険係長 松原昭夫(総務課)▼保健衛生課 山本美知子(総務課)▼行政係長 有井達也(出納係長)▼経済課長 三戸浩昌(課長)▼企画室 山本 暎(税務課)▼施設課 田坂雅夫(税務課)▼教育委員会出向 山本 定(町民課長)▼林政係長 河野泰之(町民課)▼税務課 平岡昭夫(町民課)▼経済課 田坂昌子(町民課)

さなみ短歌会 五月号

三木 秋水 選  
吉鹿 愛吉  
ほろほろと霜にくいずれて畑土はまだやはらかく草ひき易し  
下瀬 常子  
明日あたり別れ霜置く気配あり冷えびえとして星のまたたく  
磯部 ミドリ  
うぐいすの初音もれくる墓山に朝の光がさんさんと降る  
田中 玉 恵 選  
亡き夫の望みし部屋の建ちたれど木の香悲しく引越す吾れは  
重田 文子  
帰り来てすぐに牛舎をのぞくせ売りたる今はなほ統きをり  
原田 千代乃  
松の花粉嵐に巻かれくろくろと大空高く登りては消ゆ



三二八号から  
大 中 祥生 選  
重原 野菊  
引鶴の列なす光仰ぎ見る  
田 中華 舟  
山鳩の又寄り合へる日のぬくみ  
大田 静 香  
目薬を提げて匂会へ花曇  
土井 宵城子 選  
粟屋 藤 水  
日脚伸ぶ川の向ひの紙工場  
宮崎 笑桂子  
草萌や軍鶏の餌を高く吊り  
森氏 亜 黄  
車椅子虚ろに遣り花曇

町民課)▼商工観光係長 村田博志(国民健康保険係長)▼総務課 三戸文子(保健衛生課)▼施設課 長兼中国縦貫自動車道建設事務局 池田義信(経済課長)▼申支所長 阿部首治(農政係長)▼島地支所 松原久仁子(経済課)▼経営係長 山本卓見(商工観光係長)▼出納係長 山本 悟(経営係長)▼農政係長 田村貞雄(林政係長)▼施設課 白松章芳(林務課)▼中国縦貫自動車道建設事務局 池田武彦(施設課長兼中国縦貫自動車道建設事務局長)▼施設課長補佐 工務担当 佐久間幸男(施設課長補佐)▼農業委員会出向 藤村佳男(施設課課長同格)▼用地担当)▼課税係長 平川治義  
(管理係長)▼町民課 松田都良(施設課)▼税務課 井原 治(施設課)▼林務課 高橋興作(施設課)▼管理係長兼中国縦貫自動車道係長 森重 稔(中国縦貫自動車道事務局中国縦貫自動車道係長)▼施設課長補佐管理 用地担当 松原希嗣(島地支所長)▼町民課 井原美栄子(島地支所)▼総務課 林 慎二(申支所長)▼税務課長 宮田昭朗(農業委員会出向)▼総務課 福永正人(教育委員会出向)▼総務課 中嶋ミエ子(教育委員会出向)▼町民課 池本寛二(教育委員会出向)  
新規採用  
▼岩倉宏昌 教育委員会へ出向  
▼村田篤生 施設課



## 日本脳炎の予防接種

●対象者…3歳から中学校生徒で16歳未満の者（3歳以上の一般幼児で希望者は最寄りの保育園へお連れください）

●接種出来ない人

- 1) 発熱している人
- 2) 著しい栄養障害のある人
- 3) 心臓血管系、じん臓、肝臓などに病気のある人
- 4) 今までに日本脳炎の予防接種で具合が悪くなったことのある人、またはアレルギー体質の人
- 5) 一年以上にひきつけ（けいれん）をおこしたことがある人
- 6) 生ワクチン（麻しん、はしかBCG）の予防接種を受けて一ヶ月が過ぎていない人
- 7) その他、医師が不適当と認める人

●料金…徳地町に住民登録をしている人は無料

●お願い…体温を計り母子健康手帳と印鑑を持参の上、必ず事情のよく分る保護者がお連れください。

●日程

月 日	会 場	時 間
6月18日 (月)	八坂保育園	9:00~9:50
	河内	10:40~10:50
	柚木	11:10~11:20
	串	13:30~13:45
	遠内	14:00~14:10
6月19日 (火)	堀 保育園	9:10~10:10
	上村	10:40~11:00
	島地	11:20~11:40
	花尾	13:10~13:30
	有倫館学園	14:00~14:50

●もれた者に対する接種  
接種月日 6月29日(金)  
会場及び時間

会 場	時 間
串 小	9:30~9:50
島 地 小	10:10~10:30
島 地 支 所	10:35~10:45
中 央 小	11:00~11:20
山村開発センター	11:30~11:45
柚 野 中	14:00~14:20
八 坂 小	14:50~15:05
八 坂 支 所	15:15~15:30

## ●今月の三種混合予防接種

●日程及び時間

月 日	会 場	時 間
6月26日 (火)	柚 野 支 所	10:30~11:00
	八 坂 支 所	13:00~14:00
6月27日 (水)	串 支 所	9:30~10:00
	島 地 支 所	10:30~11:30
	山村開発センター	13:00~14:30

●問い合わせは、保健衛生係（有線5941）へ

## ●母子相談と育児学級

7月の母子相談と育児学級を次のとおり行います。相談を希望される方、スライドを視聴される方、多数おいでください。

●日程

月 日	会 場	時 間
7月9日(月)	八 坂 支 所	13:30~15:00
7月16日(月)	島 地 支 所	13:30~15:00
7月23日(月)	山村開発センター	13:30~15:00

※柚野、串地区は別途通知し実施いたします。

- 母子相談…育児に関する相談、妊娠、出産、産後の相談等。
- 育児学級…スライドテープ「幼児の栄養と食事」

## ●身体障害者(児)および戦傷病者の巡回相談

県身体障害者更生相談所では次の日程により巡回相談を行いますのでご利用ください。

●日程

7月17日(火) 10:00~13:00

●会場

山村開発センター

●相談、判定指導科目

整形外科…山口大学医学部  
耳鼻いんこう科…県立中央病院  
社会保険…社会保険事務所  
職業安定所、保健所、身障相談所



## 募集相談員を委嘱

防衛問題及び自衛隊に深いご理解をいただき積極的に募集協力をいただいております方々を、4月1日付で募集相談員として委嘱されました。委嘱された方は次のとおりです。

(順序不同、敬称略)

甲田 成美(才谷) ☎②0053  
吉鹿 享(三谷川) ☎⑥0556  
久幸 久(柚木) ☎⑧0402  
藤田 富穂(伏野上) ☎②0347

## 昭和54年度 春の農作業賃金標準額の公表

徳地町農業委員会

農業委員会では、5月10日、昭和54年度春の農作業標準賃金を別表のとおり決定したので公表します。

これは、あくまで町全体を見通しての標準賃金ですから農地や労働力の状況など地域の実情に合せて補正されご活用ください。

くわしいことは、農業委員会事務局（有線5942）へおたずねください。

### 農作業賃金標準額表

作 業 名	単 位	標準賃金	摘 要
一般農作業	男 1 日	5,000円	いずれの作業も労働時間は午前8時~午後5時まで、休けいは昼休み1時間のほか午前・午後各15分間とする。
	女 1 日	3,700	
田 植 作 業	女 1 日	4,000	機械持参、すみ植付を含む
田植(機械植)	10a当り	6,100	
田植(手植)	10a当り	7,000	苗取りは含まず
機 械 耕 う ん	10a当り	13,300	機械持参、荒おこしから代かきまで一式
水 稻 苗 取 り	一束当り	17	運搬は含まず

③昼食は本人持参とし賃金には賄費は含まず。

保健婦だより

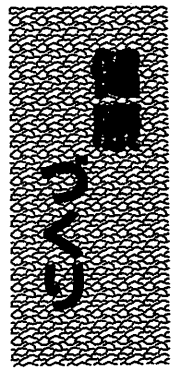

田植の準備にお忙しい毎日でお疲れのことと思います。お元気に過ごしましょうか。

私達にとつて健康は何にも変えがたいありがたいものです。

しかし、残念なことに最近の健康調査や国民の罹病率を見ますと本当に「健康」な人が少なくなつて来たことを示しています。

現在、世界一の長寿国である日本人の平均寿命もやがて八〇歳の時代が来る日もそう遠くないと言われております。その一方病気がちで毎日の病院通いがかかせない人や寝たきりのお年寄りがふえており、必ずしも望ましい健康状態とは言えません。私達が長生きしたいと言う願いは健康で元気が毎日を送りつつ長生きしたいと言う事ではないでしょうか。健康なき老後は砂の上の城に等しいと言われています。

今、国では健康づくりと言う事を大きく取り上げています。健康づくりは、まず自分から……代理人を立ててあなたに代ってナワ飛びをしてもらい、野菜サラダを食べてもらい、ぐっすり睡眠をとってもらおう……そんなことでは全く意味のないことです。

自分の健康は、結局自分自身でコントロールするしかありません。そこで、私達が健康な生活を送るためには、栄養と運動と休養の

この三つが互いに調和を保つことが大切です。



現代の生活はそのバランスをくずしている場合があまりにも多くなつたといへば、食はずぎ、自分の好みの食生活、運動不足、ストレスの増大……などこのようなアンバランスを止む生活習慣に変えることが、これからの健康づくりに最も大切なこととなります。

◎栄養は……バランスを考えて出来るだけ多くの種類の食品をとるように

肉、魚、卵、大豆製品のどれかを毎食食べるようにし、野菜もたつぷり添えることを忘れないようにしましょう。

◎運動は……若返りに効果的運動不足が続くと体力が低下するばかりでなく、腰痛、肩こり、疲れやすなどの症状が起きやすくなるようです。歩いたり、ラジオ体操などの軽い運動だけでなく、時にはかけ足や水泳、球技のような呼吸循環系を強く刺激する運動もやってみましょう。

◎休養は……明日への糧  
ゴロ寝ばかりでは疲労回復になりません。スポーツ、趣味、レクリエーションなどの休養を取り入れることが大切です。特にストレスの解消になります。最後に……「私達の健康は手を守りましょう」  
そして元気にこの農繁期をお過ごしください。

むし歯は子供の発育に悪影響

6月4日～10日 歯の衛生週間

心身の健康と深い関係にある歯を、いつまでも丈夫で長持ちさせるには、まず、むし歯にかからないようにすることです。むし歯は一度かかると徐々にそのキズ口を広げていき、自然に治ることはありません。早期発見、早期治療が大切です。

ることが大切です。特にストレスの解消になります。最後に……「私達の健康は手を守りましょう」  
そして元気にこの農繁期をお過ごしください。



- ▽二万円 大字三谷字神原 武石岩一さんから、ご尊父、故源之進さんの香典返しの一部として
- ▽五万円 大字上村字西村 高橋吉良さんから、ご奥様、故尚子さんの香典返しの一部として
- ▽一万円

- ▽一万円 大字船路字船東 原 茂さんから、ご母堂、故サトさんの香典返しの一部として
- ▽一万円 大字八坂字三谷川下 吉元美智子さんから、ご主人、故春男さんの香典返しの一部として
- ▽一万円 大字堀字中村 中川哲夫さんから、ご尊父、故安熊さんの香典返しの一部として
- ▽十万円 大字深谷字深谷 篠原幹直さんから、ご尊父、故武雄さんの香典返しの一部として
- ▽五万円 大字伊賀地字船津中 林 鋭次さんから、ご尊父、故實三さんの香典返しの一部として
- ▽三万円 大字島地字上市 柴田金次さんから、ご尊父、故由市さんの香典返しの一部として
- ▽二万円 大字堀字本町 藤本経雄さんから叙勲受影記念として社会福祉のために
- ▽二万円 大字島地字上市 池田政子さんから、ご主人、故一さんの香典返しの一部として
- ▽二万円 大字野谷字横山 松村知之さんから叙勲受影に際し社会福祉のために
- ▽三万円 大字岸見字野尻 市川浪子さんから、ご主人、故末吉さんの香典返しの一部として
- いずれも、ありがとうございます

あとかぎ

六月一日付の職員異動により四年間にわたり広報を担当して来ましたが、町民皆さんからご厚情をいただきましたことは誠に感謝にたえません。厚くお礼申し上げます。後任の梅田圭一君も私同様よろしくお願いいたします。(高橋克郎)

町の人口

(4月末日現在)	前月対比
世帯数 3,396世帯	+6世帯
人口 11,765人	-43人
男 5,762人	-26人
女 6,003人	-17人
自然増減-2人 (出生8人 死亡10人)	
社会増減-41人 (転入63人 転出104人)	
資料…住民基本台帳調べ	

