

国宝五重の塔 ふき替え工事に着手

香山町にある国宝「瑠璃光寺五重の塔」は、二月十日から屋根のふき替え工事に着手しています。この五重の塔の屋根は、松皮ひのきぶきといって、ヒノキの皮を一枚一枚重ねてふくもので、昭和二十七年にふいたものが傷んだために、二十八年ぶりのふき替え工事となったものです。

工事は、松皮ぶきの選定保存技術者佐々木嘉彦さん（円政寺町）の手によって、今年の六月末まで続けられ、一、四、五層は全面的に、二、三層は部分的にふき替えられます。

したがって、こしばらく五重の塔付近は立入り禁止となります。またヤグラが組み立てられ、幕が張られるため全景がよくみられません。

屋根のふき替え工事に合わせて、火災報知設備、避雷設備、消火設備などの防災施設工事も進められ、この工事は八月末までかかる予定です。

市民にも、この当分の間、五重の塔の端正な姿とはお別れです。

固定資産課税台帳

三月一日から

縦覧

昭和五十五年固定資産課税台帳を次のとおり関係者に縦覧します。

関係者とは、納税者およびその家族、代理権を有する代理人です。

期間 三月一日から二十一日まで、職員の間勤務時間中

場所 山口市役所課税課（二階）

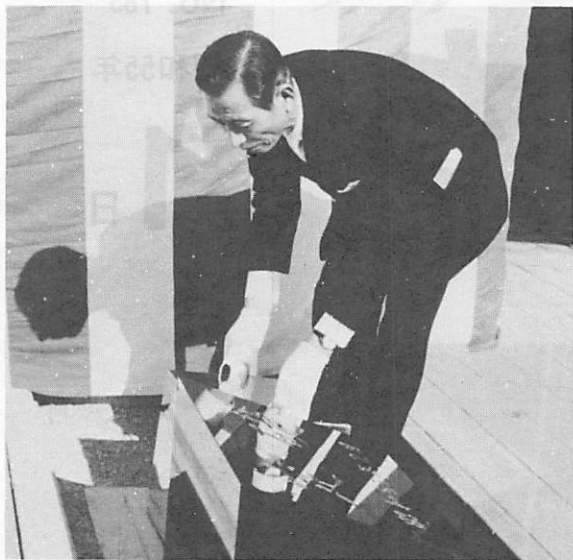

定礎箱を収める本廣助役

歴史民俗資料館

定礎式を行う

二月十三日、春日町に建設中の歴史民俗資料館の定礎式が行われました。

「礎石と共に山口市勢の発展を期して永世不朽の柱礎を鎮定する」と書かれた定礎銘板とともに、歴史民俗資料館の設計書、市報や同日付けの各社新聞、昭和五十四年使用硬貨などが、箱に入れられて定礎の下に埋められました。同館の建設工事は順調にすすみ、内装工事の一部を残すだけで、三月末日には完成しますが、館内の完全乾燥を待って、来年四月に開館の予定です。

市では、昭和五十四年度から、市費のみで事業をする単独都市下水道事業制度を発足させました。これは、市街地の周辺部の公共用水路で、家庭雑排水などでよごれひどい水路を改良しようというものです。いま、この事業が市内の九か所ですすめられています。

単独市 市街地の周辺地域 下水道事業がすすむ

家庭や事業所などから出る水を処理する事業として、国の補助がある公共下水道事業と都市下水道事業があります。市の公共下水道は、昭和六十年までに、中心の市街地五百五

十軒を整備する計画で、八年前からすすめています。また、都市下水道も、公共下水道の当面計画地域でない都市計画の用途地域内の古熊、朝倉大歳、平川など主として市街地

周辺の地域で進めてきました。けれども、市内では、このほか、宮野、大内、平川、吉敷、大歳など住宅がたてこんできたところがあり、これらの住宅地域では家庭の雑排水の処理が問題となっています。

この改善のため、今年度から都市下水道事業の国庫補助の採択基準に合わない地域で、受益戸数が約五十戸以上の公共用水路を市の単独事業で改修することにしたものです。

工事は、原則として現状の水路を三面コンクリートに改良し水の流れを良くするものです。



改修を終わった宮野・森ヶ坪水路。住宅地の間をぬうように走る水路の改修がすすめられます。

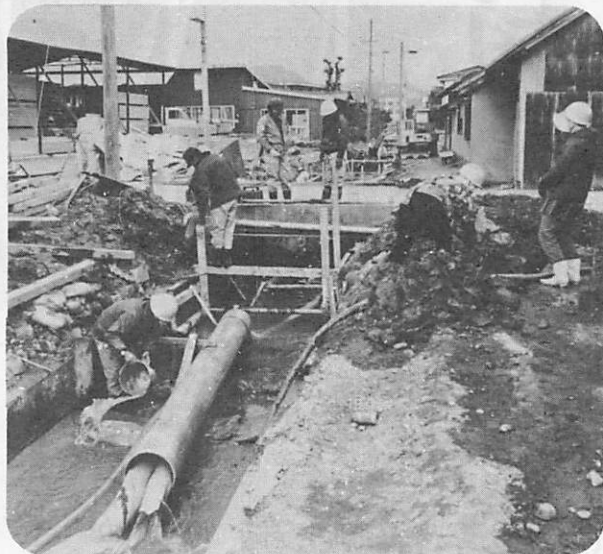

葵2丁目の麦田溝改修工事現場

今年度、宮野地区一か所、大内地区二か所、吉敷地区二か所、平川地区二か所、旧市内地区二か所、あわせて九か所、総延長約三・一kmの工事がすすんでいます。

市では、来年度以降も緊急度の高いもの、事業効果のあがるものなどを優先し、予算の範囲内で単独市費による都市下水道事業を逐次すすめていくことにしています。

十日に

無料法律相談

日時 三月十日午後一時三十分から四時まで。受け付けは午後一時から三時まで。

場所 市中央公民館。市が隔月に一回開くもので、土地売買、相続など法律上の問題に弁護士さんが相談に応じます。

(3)

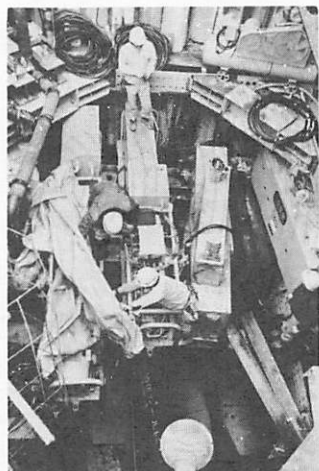

現場に到着したシールド機械

この機械は、長さ三・九㍍、直径二・三㍍の円筒形状のもの。モグラのように前頭部についた回転するカッターで掘りすすみ、型枠

泥水加圧シールド法

二月十二日の深夜、周布町の公共下水道の下水管埋設工事現場に重さ三十一トもある大きな機械が到着しました。

国道九号線を横断し、市営バスまでの約四百七十㍍を掘り、直径一・五㍍の下水管を布設していきます。

二月下旬掘削開始、周布町の市道湯田大蔵停車場線から県道陶湯田線の地下七㍍のところを西へ、

モグラ工法 下水管布設に新兵器



この受益者負担金制度は、多大な建設費の捻出、受益に対する公平の原則などからほとんどの都市がとり入れている制度です。納める人は、土地所有者、または土地の権利を持っている人で、負担金額は一平方㍍当たり百九十一円、納付方法は、三年間に一年を四期に分けて分割して納めるものです。負担金は、昭和五十五年度から湯

市では昭和五十五年度から、湯田地区の左の図の土地に公共下水道の受益者負担金の納付をお願いします。

公共下水道 受益者負担制度 説明会を開きます

宅地1平方㍍に191円 3年間で分納

- 田地区（五十七年度供用開始）、他の地区は供用開始される年度にそれぞれ賦課されます。
- 市では、五十五年度から賦課される区域の土地所有者を対象に、次の日程で説明会を開きます。
- 日程
 - ▽三月六日午後七時三十分から、前町、秋葉会館
 - ▽三月七日午後七時から角下市、観光センター
 - ▽三月八日午後七時から一本松、刑務所武道館
 - ▽三月八日午後七時から今井上、今井上公民館
 - ▽三月九日午後七時から今井下、今井下公会堂
 - ▽三月十日・十一日いずれも午後六時三十分から元町・湯屋町、共済苑
 - ▽三月十二日午後六時三十分から、熊野、薬剤師会館

1日約1.3円の掛金 市民交通災害共済に加入しましょう

受け付け 三月一日から

制度

交通事故は、いつ、どこで発生するかわかりません。この万一の事故に備えて、掛金をかけ、事故にあった人には共済金を支払う市民の互助制度が市民交通災害共済制度です。

掛金

一人年額四百八十円、一人一口加入に限られます。途中加入の場合、掛金は月割りの計算です。

保障額

次表のとおり、死亡共済金、療養共済金が支払われます。加入できる人は、山口市民が市内に勤務地がある人で、期間は昭和五十五年四月一日から一年間、共済金の給付は日本国内で発生した幅広い交通事故に適用されます。

加入手続き

市役所公害交通課、または各出張所で、所定の申込書（氏名・住所・性別・年齢を記入するのみ）で行ってください。町内・部落でとりまとめをしておられるところは、そのほうをご利用ください。

事故のときの保障額

死亡共済金	交通事故で死亡………50万円
療養共済金	入院したとき— 1日……… 1,000円
	10日以内……… 7,000円
	51日以上……… 27,000円
	91日以上……… 47,000円

死亡共済金は事故から180日以内の死亡、療養共済金は、事故の日から180日の範囲内で、医師の治療を受け、就業不能の期間支払われます。

新しい出発

昭和二十五年、社会教育法の制定で誕生した公民館は、昨年は三十周年を迎えました。

市では、このたび、公民館に対する市民の意向を知るため市民アンケートを行いました。その調査結果の一部を紹介するとともに、公民館の機能の一つ、学習の場について、考える材料を提供しましょう。

公民館 市民アンケート

- 期間 11月26日～12月4日
- 対象 20歳以上の成人 300人。およそ人口比により16地区を割りふり抽出
- 方法 市広報広聴モニターに配布、回収を依頼。調査対象者の自記方法とした。
- 設問 公民館の印象、利用、受講したい講座内容など7項目
- 回収 100%
- 集計 男女別、地域別

テーマ 公民館活動——生涯学習

生活に入りこんだ「公民館」 学習参加は固定化

公民館の利用

○過去一年間、公民館に行ったり、行事に参加した人 八三%

○その利用・行事
公民館(文化)まつり六〇%、集会四二%、選挙三三%、運動会三〇%、学級・講座二八%

過去一年間、公民館に行ったり、行事に参加した人は、実に八十三割になるが、公民館まつり、集会、選挙、運動会などの利用や行事が多い。

農村部は市街地に比べ若干利用度が高くなっている。

公民館の印象

○行きやすい 六三%

○親切である 六〇%

○活発に活動 六二%

公民館の持つ印象は、約六十割の人が「行きやすい」「親切」「活発に活動している」との印象を持ち、そのほかの人は「どちらでもない」「わからない」人で、「行きにくい」「不親切」「不活発」と断定する人は少ない。

余暇時間と活用

余暇時間
十分ある 一六%

○まあまあある 五三%

○ほとんどない 二七%

活用
趣味 二四%

○生活・仕事に役立つこと 二一%

○行楽・旅行 一七%

○読書・音楽 一一%

余暇はまあまああるという人が半数をこえる。その活用は、趣味、生活・仕事に役立つことなどに使いたいとする人が多い。男性は女性に比べスポーツ、行楽、休息志向が多く、女性

講座・教室

受講希望
○機会があれば 六三%

受講したい
講座内容
○歴史・文学一九%、園芸一八%、手芸一七%
○公民館の講座・教室に機会があれば参加したいと思っている人が全体の六割強を占める。女性が男性より受講希望が多く、地域別では市街地地域にその希望が多い傾向にある。

公民館のあり方

○住民の自主運営二三%

○公民館主導型 四二%

○公民館がひっぱる型 一四%

今後の公民館のあり方については、公民館主導型が四割強、住民の自主運営が二割強という結果であった。

男性は女性に比べ住民の自主運営を志向する人が倍に達し、地域別では市街地地域に公民館主導、ひっぱる型を望む人が多い傾向を示した。

やまぐち357

自然

杖坂の梅林

宮野杖坂の谷間に、約六百本の梅が植えられています。国道九号線を木戸山トンネルに向かって杖坂トンネルを越える手前の左手、萩焼大和入口の看板のある道を下ると、梅林(写真)に行くことができます。

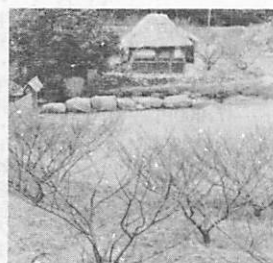

さんで植えられており、この中に草ぶきの茶室が建てられています。手入れの行きとどいた梅林は、三月十日頃には、花も満開となり、谷間いっぱいにはのかな香りが広がることでしょう。小川のせせらぎや小鳥のさえずりなどとマッチした風景は一幅の山水画のようです。



全国表彰を受ける
平野子ども会会長
やまぐち大和佳恵さん

雪舟庭・常栄寺・県護国神社・防長英霊塔など、観光コースに囲まれたところにある平野子ども会。



会の発足は昭和三十六年。以来、スポーツ活動、集会研修活動、花いっぱい運動、地区内の清掃活動、募金活動、老人慰問通信、環境パトロールを組み入れ、心のふれあう町づくりを展開。今年七月末には、優良子ども会として、全国表彰を受けます。

大和佳恵さんは、この子ども会の会長。陶芸家大和敏男さんの長女で、大殿小六年生。三十八人の会員のリーダーとして、率先して活動に取り組み、昨年の青少年健全育成県大会では、堂々と活動事例を発表。緑信彦同育会会長も「明るく、素直な、礼儀正しい子です」と、その性格と地道な努力を称賛されています。

(5)



きじ ばか 雉子立ちて小松許りの峠かな 一虚子

暖冬といわれていた今年の冬も、2月に入り、厳しい寒さが続きよすが、冬はもう終わり、いよいよ春です。3月は、卒業、進学、就職など最も大切な月です。反省とよりよい新出の門出をしたいものです。

— 3月のこよみ —

■ひな祭 3日。桃の節句ともいい、ひな人形をかざって、女の子の幸福と健康を願う行事で、桃の花や白酒を供え、草餅をたべるのが今に残る風習となっています。

■耳の日 3日。3月3日はミミの日、つまり「耳の日」です。今年で25回目を迎えますが、今年は「耳と声を大切にしよう」をテーマに全国各地で聴力の無料相談などが開かれます。

■建築物防災指導週間 7日～13日。冬から春にかけてのこの時期は、年間でも最も火災が多く、昨年で約1万回の発生を見えています。火災のみならず、地震に備えるためにも“火の用心ガス用心”に努めましょう。

■春分の日 20日。この日は自然をたたえ、生物をいつくしむ日とされています。家族揃って、祖先をまつり、お墓参りをしましょう。

■卒園・卒業 中学校は14～15日。小学校は19日。幼稚園の卒園は21～22日。卒業・卒園、おめでとう。

● 5日 啓蟄(けいちつ) ● 7日 消防記念日 ● 17日 彼岸入り ● 23日 世界気象デー

余暇時間は「ある」という人がふえ、特に農村部にその傾向が強くなったといえます。その使い方は、ひと頃の休息、仕事や生活に役立つことな

土壌

「講座への参加者は、最近やや固定した感がある」とある公民館主事は話しています。しかし、利用の実態をみると集会、選挙、運動会などが多く生涯学習の一つの場としての利用は比較的低く、特に男性は女性に比べ約四分の一です。

かかわり

ムラづくり(地域連帯)、モノづくり(産業振興)、ヒトづくり(教養の向上)。こんな目標をかかげて進められてきた公民館活動も、市民とのかかわりは強くなり、多くの人の生活の一部に入りこんできました。公民館に対する印象も「行きやすさ」「親切」「活発さ」について評価する人が多い。

多様化の中のゴクのある講座づくり

生涯学習への土壌は、年々肥(こ)えていくようです。

専門化

国が四年前に発表した「十年後の生活予測」によると、成人教育の機会は、大学の公開講座、博物館・美術館などの講座、放送大学などが上位にランクされてくるとのことです。学

アンケートの自由な意見欄に寄せられた学習についての市民の意見のいくつかを紹介します。地区公民館は狭すぎる。園芸、料理といった入門講座をもっと開いて欲しい。講座などは平日の開催が多い

意見

生活の中で知識・技術を身につける必要性や情報機関などの刺激によって「学びたい」人は確かにふえてきています。そして、その学びたい内容は歴史、文学、芸術、園芸といった方向を示し、専門化するとともに、非常に細分化して考えると考えられます。このような状態が続く中で、いかにゴクのある講座を組み立てていくか、学習のあり方をも含めて、特に、青年を含む男性をいかにひきつけていくか、が公民館あるいは、市民にとっての課題となっているようです。学習を含む公民館のあり方については、公民館が引っぱる型でなく、次第に住民が中心となって運営する型がふえてきているようです。

どにかわって、教養学習、趣味、スポーツといった意図的な、積極的な余暇の活用をはかるうとする人が多くなってきています。機会があれば公民館の講座にも参加したいという人がふえ、その内容は、歴史、文学、園芸、手芸などに希望が集まっています。

びたい人の内容が専門的になってきて、分かれてくることを示さしています。このことは、学習のあり方、学習内容とともに、配慮されなければならぬことを示しています。講座の対象範囲をもっとひろげ、細分化し、幅広い講座、教室の開催が必要となります。

課題

ようだが、もっと日曜日、夜間の活動をのぞむ。図書利用の活動をしては。公民館の活動内容をもっとよく知らせて欲しい。

やまぐち357



糸米の木戸神社横にある木戸公園は、面積四十、子供

施設

カエデの名所 木戸公園

たちが自由に遊べる運動場と池を中心にして周囲にカエデや松などを植えてある庭園からなっています。庭園には全国から集められた七十種類、八十本のカエデ(写真)が植えられ、春の新緑、秋の紅葉を楽しむことができます。また、木戸神社には百本余りの桜の木があり、春には多くの花見客でにぎわいます。現在、市内には十八の公園があり、市民の憩いの場になっていますが、たくさんのカエデがみられるのは木戸公園が一番です。

犬のふんの始末は飼主の責任で、遊具や便所など施設は大事に使用してください。

話題

新装置登場

仁保の源久寺の境内には、三本の老松があり、一本は、よく整枝され二百余年を経た名松です。いまでは、松の脅威となっている松くい虫対策を案じた同寺の蔵本住職さんは、このほど、三本の松の頂上まで一・六センチのパイプを配管(写真)、その先端に回転するノズルを付け、半馬力のホームポンプの動力で防除薬剤を散布できるようにしました。薬剤のかわりに水で試運転をしたところ、風の強い日は霧状となって、目通り周囲二層余り、高さ十五層の松の大樹にもまんべんなくいきわたるようです。費用は十三万円。名松の被害が相次ぐ昨今この試みは注目されます。

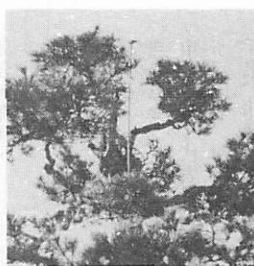

ズルを付け、半馬力のホームポンプの動力で防除薬剤を散布できるようにしました。薬剤のかわりに水で試運転をしたところ、風の強い日は霧状となって、目通り周囲二層余り、高さ十五層の松の大樹にもまんべんなくいきわたるようです。費用は十三万円。名松の被害が相次ぐ昨今この試みは注目されます。

消費者の
意見をきく

モニター募集



消費生活モニターの仕事は、市が依頼する調査や質問に応じたり、研修会に参加いただくほか、随時、消費生活上の苦情や意見を市に連絡いただくものです。

消費生活を勉強しようとする人や、消費者問題に関心のある人の応募を待っています。

- ・募集人員 30人
- ・申し込み 市役所商工観光課または各出張所備え付けの申込書で、3月28日までに亀山町2-1山口市役所商工観光課へ。決定は3月末の予定、本人に通知します。



水道使用
中止のとき
早目に連絡
ください

3月、4月は転居の多いときです。転居をされる時、水道を布設している家庭では、その使用中止の手続きをし、料金の精算をしなければなりません。少なくとも転居予定日の3日以前に使用者番号を確認のうえ、水道局業務課電2-0004に連絡をしてください。

なお、転居の完了の日まで水道の使用はできません。

ネコの引き取り
中止

毎月第1・第3水曜日に市が不用なネコの引き取りをしています。3月19日、4月2日の引き取りは、都合により中止します。

運転再開二題

市内定期観光バス

コースに

SL展望

市内定期観光バスが三月十日から運転を再開します。今年からコースの一部に山口衛星通信所と仁保峠のSL展望が加わります。

運行期間は三月十日から十一月三十日まで毎日午前、午後の部の二便、十一月一日から二十五日までの日曜日と正月三日が午前の部の一便のみの運行です。

運行時間

- 一便 湯田温泉発午前八時五十分、山口駅発午前九時五十分
- 二便 湯田温泉発午後一時五十分、山口駅発午後二時五十分

春のおとずれとともに、市営バスの市内観光定期バスと、山口線でSLの営業運転が再開されます。いずれも、冬の間、運転を休んでいたもので、いよいよ観光シーズンの到来です。

運行コース

湯田温泉―山口駅―常栄寺・雪舟庭―山口衛星通信所―仁保峠(SL展望)―香山園・五重の塔―サビエル記念聖堂―山口駅―湯田温泉

運賃

(湯田温泉から) 大人千二百円、学生千五百円、子供四百三十円(山口駅から) 大人千六十円、学生千十円、子供三百六十円

SL運行

三月十一日

土・日・祝日運行

SL「やまぐち号」が三月一日から運転を再開します。

運行日は十一月三十日までの土・日曜日と祝日、春・夏休み中の水・木曜日、合計百二日です。

運行時間は、下り山口駅発午前十時九分、上り午後三時五十三分の一日一往復です。

SLの見学、録音、写真撮影などは安全に十分気をくばり、事故のないようにしてください。

金賞に

河本さん(宮野小)

小学生交通安全
ポスター展

市と市教委が募集した小学生の交通安全ポスターの入選作が決まりました。これは応募六十六点の中から選ばれたもので、入選作品は二月十二日から二十九日まで市役所玄関ロビーに展示されました。

入選者は次のとおり。

- △四年生▽金賞該当なし▽銀賞伊藤昌子(大歳小)▽銅賞和田博文(大歳小)
- △五年生▽金賞 河本宏子(宮野小)▽銀賞 藤田洋治(嘉川小)▽銅賞矢儀知子(興進小)
- △六年生▽金賞該当なし▽銀賞持溝俊行(興進小)▽銅賞磯部優子(大歳小)

春です。スポーツを楽しみませんか



インディアカ

大会

- ・日時 三月十五日午後一時三十分から
- ・会場 県体育館(中園町)
- ・種目 男子、女子
- ・チーム編成 市内に居住か勤務する人五人でチームを編成
- ・試合方法 競技は「インディアカのコートと

ルール」で、トーナメント法、一セット十五点の三セットマッチ。申し込み、代表者の住所、氏名、連絡先と選手名、年齢、勤務先を書いて三月八日までに亀山町二一市教育委員会体育課電二〇二八五へ。



オリエンテーリング

大会

- ・日時 三月三十日午前九時三十分から十一時まで受付 雨天中止
- ・集合場所 山陽本線四辻駅前
- ・競技形式 個人・徒歩ともポイントOL、地図を使用
- ・種目
- △個人▽
- 男子A六キロ、同B五キロ
- 同C四キロ、女子A五キロ
- 同B四キロ、同C四キロ
- ジュニア(中学生)四キロ

〔徒歩〕三、五人のパーティー構成 家族四、一般五、小学生四。参加料 個人百円(当日百五十円) 徒歩一、パーティー二百円(同三百円) 中学生以下は無料。申し込み 葉書に氏名、年齢、住所(徒歩は代表者の住所のみ)、性別、希望クラス、連絡先を書いて、山口市亀山町二一市教育委員会体育課へ。

(7)



△ 急病診療所の入口。寒空の中に何か温もりが感じられます。



△ 待合室には医師に診察してもらえる安心感が充満しています。



▷「この薬は—」とわかりやすく説明されます。

二月三日の日曜日から、休日夜間急病診療所が熊野町四—二五果薬剤師会館内に開設されました。二月十七日、この診療所をたずねて見ました。午後七時から十一時までの診療時間に十二人の患者があり、医師、看護婦、事務員、薬剤師さんら六人のスタッフは、患者さんの応対に追われていました。

休日夜間の急病診療所の一瞥



△ 「はい息を大きくすって」と親切な診察が行われます。



カメラ



△ 医師の処方せんによって薬を調合します。



△ 受け順に看護婦さんにみちびかれて診察室に一。



同和問題を考える

市民同和教育研修講座を受講された市民の声が届きました。その一部を紹介します。

この度の講座の中で、市政の同和对策事業に直接たずさわっていらっしやる同和对策部長のお話しは、役に立ちました。

同和对策事業に対する市民の無理解な面を正していただくことができました。

山口市全体からみれば、同和地区の環境整備は、美しい山口市建設の一環となり、同和問題の早期解決は、明るく、住みよい山口市になることだと思えます。

同対審の精神や同特法の主旨を理解することの大切さがよくわかりました。(団体役員・女)

同和問題について、無知な自分が無知な友人に対して論評してきたことを恥しく思いました。

このようなことが、同和問題について市民の間違った考え方を広めていくのだと、深く反省しています。

同和地区の皆さんの声を聞ける講座があったらよいと思います。

市民同和教育研修講座

受講者の声

人間尊重の精神という立場からも、同和問題を真剣に考えてみる必要があると思います。(公務員・女)

同和教育は、繰り返し繰り返し行う方法がよいと思います。

市民同和教育研修講座や市報の連載等は、一つの方法ですが、断片的になり、市民の一部の学習にとどまります。そこで、同和教育のパイプとなる、まとまったパンフレットを作成し、市内各家庭へ配布され、繰り返し繰り返し読んでいただく届ける教育が必要ではないでしょうか。(大学教授・男)

同和問題の権威者の講義は、認識を高めることができました。会社の立場や社会生活の中に反映していきたいと思えます。

同和問題について、明確な知識を持たず、聞きかじりや想像だけで同和問題を語ることは慎まなければなりません。

民主主義が浸透している現代、「差別は存在しない」と言って、同和問題に無関心な人が多いようです。

これは、このような講座で学習経験をもたれない人に多いように思っています。

啓発活動をしっかり行っていただくことを願っています。(会社員・男)

不燃物の収集日

出張所地区

- 3月 平川12日、大内14日、小鱈17日、吉敷18日、大歳25日、仁保27日 宮野28日
- 4月 嘉川1日、陶・鋳銭司2日、佐山3日、秋穂二島・名田島4日

山口文化バスの会 23日、岩国へ

- ・日時 3月23日午前8時市民会館小ホール入口前出発
- ・コース 香川家武家屋敷長屋門一日加田家住宅一吉川家墓地一六角堂一徴古館一岩国国際観光ホテル(昼食)西村博物館一岩国城一錦帯橋
- ・講師 郷土史家 内田伸
- ・会費 大人 4,200円、子供・身障者 3,200円(昼食代を含む)
- ・申し込み 葉書または電話で3月15日までに山口市葵2丁目市交通局内山口文化バスの会電2-2555へ。

■市中小企業勤労青少年スポーツ大会

- ・日時 4月6日午前9時から
- ・会場 県立育成学校
- ・種目 男子ソフトボール、女子バレーボール(9人制)
- ・参加資格 中小企業に勤務する25歳以下(30歳以下5人以内は可)の人で、原則として一事業所でチームを編成する。
- ・参加申し込み 所定の申込書で3月22日までに亀山町2-1市役所商工観光課へ。

■山口高等学校通信制生徒募集

働きながら高校を卒業したい人、自分の希望する科目を選んで任意に学習する人のための通信制の高等学校。学科は普通科、衛生看護科、選科(希望教科のみ履修)。入学資格は中学卒業か同程度の学力がある人で、衛生看護科は准看護婦養成施設の生徒。願書の締め切りは4月15日。詳細は糸米2丁目同校電②-8511へ

県立山口図書館月間資料展

「獅子の時代」

明治維新、文明開化の時代に生きた獅子たちの人間像、時代的背景を示す資料50冊を展示。3月中、県立山口図書館2階展示ロビーで。

■山口環境を考える会例会

3月8日午後2時から市中央公民館で。テーマ「合成洗剤と水質汚染」。無料。会員以外の人どうぞ。



この映画で若夫婦役は坂本九さんと大谷直子さんが演じています。

三月八日に映画会

難聴児教育に取り組む

「泣きながら笑う日」

予期せぬ難聴という障害を背負った子供と、その苦しみに耐えていく若い両親の姿を描いた作品。
難聴児教育で優れた実績を持つ福山市民の力でできた映画。脚本・監督は松山善三。

- ・日時 三月八日午後二時、室「親の会」
- ・午後四時十分、午後六時二十分からの三回上映
- ・会場 県立山口図書館内視聴覚センター
- ・料金 大人五百円、大・高校生四百円、小・中学生三百円
- ・主催 白石小「こ」とばの教室」親の会

取りき・証明用の計量器 定期検査を行います

取りきなどに使われるはかりなどの計量器は、毎年1回検査を受けなければなりません。次の日程で検査がありますから該当の計量器は、最寄りの場所で検査を受けてください。なお、検査には印かんと手数料があります。

期日	時間	検査場所
3月10日	10.00~11.30 12.30~14.00 14.30~15.30	鋳銭司出張所 秋穂二島出張所 市農協名田島支所
3月11日	9.30~11.00 12.30~15.30	佐山出張所 市農協嘉川支所
3月12日	10.00~11.30 12.30~14.00 14.30~15.30	平川出張所 大歳出張所 吉敷出張所
3月13日	9.30~10.30 11.30~12.30 13.30~16.00	陶小出張所 小鱈出張所 大内出張所
3月14日	10.00~11.30 12.30~15.30	仁保農協出張所 宮野出張所
3月15日	9.00~11.00	市福祉センター
3月17日	9.30~14.00 14.30~15.30	県教育会館(中河原) 川端市場協同組合
3月18日	9.30~11.30 12.30~16.00	市民球場前広場 市児童文化センター
3月19日	9.30~16.00	市役所市民ホール西入口

三月十五・十六日 結婚講座を開く

中央公民館

心理学と実際事例から、恋人、夫婦、親子、嫁姑などの人間関係のあり方を考える講座。
・日時 三月十五日午後一時三十分~五時、三月十六日午前九時~午後四時
・会場 市中央公民館
・対象 青年男女(若夫婦も歓迎)五十人

三月六日に 家庭教育講演会

よい子、よい母、よい家庭を考える講演会。
・日時 三月六日午前九時三十分から十一時三十分まで

訂正

二月十五日号市報、人事異動中、農業委員会事務局主幹長岡孝好の旧任は主査、水道局総務課長補佐中村は中林、庶務係長中村は中野の誤り、おわびして訂正します。

3月の休日当番医	日	外科系		内科系		外科系		内科系		内科系	
		病院名	電話	病院名	電話	病院名	電話	病院名	電話	病院名	電話
	2	小田整形外科	山口4-8972	ササキ医院	山口2-3237	第一病院	小郡2-0333	第一病院	小郡2-0333	藤井医院	二島 2002
	9	吉永外科	山口2-3263	清水医院	山口2-0732	小川整形外科	小郡2-2887	上郷医院	小郡2-0916	有富医院	秋穂 2705
	16	鴻城病院	山口2-0166	清水内科	山口5-2288	小林外科	小郡3-1515	田中内科	小郡2-2325	田村内科	嘉川 4749
	20	坂本整形外科	山口5-5566	城島小児科	山口2-3235	三隅外科	小郡2-1003	徳田医院	嘉川 2512	同仁病院	阿知須2130
	23	淵上整形外科	山口2-6644	田村内科	山口2-6533	同仁病院	阿知須2130	河端内科	小郡2-3820	小野医院	秋穂 2353
	30	山口病院	山口②1191	田原小児科	山口②3207	吉武医院	秋穂 2330	岡村医院	小郡3-2053	新井医院	阿知須2048

日曜、祝日は必ず当番医を利用してください。

歯科は県口腔センター吉敷下東(電3-1820)へ、9時~15時。