

市報

やまぐち

昭和56年

6月1日

No. 813

人の動き

(5月1日現在)

人口 113,267(1,322)

男 54,287(816)

女 58,980(506)

世帯数 38,884(976)

()内は前月との比較

発行 山口市役所

編集 企画部広報課

印刷 (株)丸二商行



深緑の初夏を迎え、仁保地区では早くも、田植えが始まりました。耕うん機やトラクター・田植機などの軽やかなエンジンの音が響き渡ります。

最近では、昔ながらの早乙女による田植え風景もめっきり少なくなり、機械による作業が多くなりました。仁保地区でも、農業基盤整備事業が進められており、大型の農業機械が目立ちます。

機械は整備・点検を十分に行ない事故防止に努めましょう。また、梅雨時に入り、農薬を使用する機会が多くなりますが、農薬の正しい知識を身につけ、安全対策に注意しましょう。

エンジンの響きも軽く
春の農作業始まる

農薬の扱いに気をつけて

市議会臨時会

議長に杉山勝良氏

副議長に吉沢 栄氏

五月十五日、第二回市議会臨時会が開かれ、「山口市農業委員会の選挙による委員の定数等に関する条例の一部を改正する条例」など九議案を原案通り可決・承認しました。

このあと正、副議長の選挙を行ない、議長には杉山勝良議員を、副議長には吉沢栄議員を選んだほか、市議会常任委員会の構成が、次のとおり決まりました。

〔総務委員会〕

- ◎三輪 正明 ○徳光 輝男
- 杉山 勝良 原田 良雄
- 松永 義雄 児野 隆
- 吉沢 栄 山本 勤

杉山 議長



杉山氏は、昭和四十二年四月の初当選以来連続四期目。教育民生委員長、建設委員長、総務委員長を歴任、五十四年五月から副議長を務めた。

〔教育民生委員会〕

- ◎野間 寛市 ○堀 憲匡
- 大村 起夫 本永 正夫
- 合志 栄一 山本 宏
- 勝谷 晃 笹尾ハル子

〔経済委員会〕

- ◎竹内 勲 ○関光 章
- 田辺六三郎 勝間田八郎
- 河村 四郎 西村 静
- 兼重 元

〔建設委員会〕

- ◎秋本 邦彦 ○野村 八十
 - 小野 正広 中野 正
 - 磯部 勝忠 阿武 悦郎
 - 松田 富夫
- △注V◎印は委員長 ○印は副委員長

吉沢 副議長



吉沢氏は、昭和四十二年四月以来連続四期目。五十四年五月から議会運営委員長、五十四年十二月から総務委員長を務めた。

国民健康保険 今年度 料率を引き上げ

今年度の山口市国民健康保険料の料率が引き上げられることになりました。これは、医療費などの歳出増に

加え、国庫支出金の伸びが期待できない見込みなどで、これまでの料率では国民健康保険事業の運営ができなくなるためです。

昭和五十六年度の国民健康保険特別会計予算は、三十九億九千七百九十九万四千円です。歳出では、約九三割を医療費などの保険給付費が占めています。歳入では、国庫支出金が約六二割、保険料が約三三割で、市の一般会計からも三千万円を繰り入れることになっています。国民健康保険では、医療費などの歳出を見込み、これに見合う国庫支出金などの歳入を計算し、不足分を保険料でまかなう仕組みです。保険料は、所得、資産、世帯、人数を基準に次のとおり算定し合算額が世帯ごとに賦課されますが、一世帯当りの年間最高限度額は二十六万円（五十五年度は二十四万円、以下カッコ内は五十五年度）です。

所得割 基準所得金額の六・八割（六・四割）

資産割 土地・家屋に対する固定資産税額の一四・二割（一四・〇割）

均等割 被保険者一人につき一万一千九百円（九千五百円）

平等割 一世帯につき一万六千二百円（一万三千六百円）

今年度の見通しでは、保険加入者が二万八千五百余人、一人当たりの平均年間医療費は十一万三千九百円、前年度と比べ約一三割の増加が見込まれます。

また、一人当たりの平均保険料の年額は、四万六千八百円となる見込みです。

保険料は、国民健康保険事業の重要な財源です。納期限までに必ず納めましょう。

また、日ごろから自分の健康管理に心がけ、定期的に健康診断を受けるなどして、病気を早く発見し、体に異常を感じたときは、早く受診することが医療費の節約をはかることになり、ひいては保険料の負担を軽くすることにもなります。

受診の心得

- 市医師会では、受診の心得として、次の五つを掲げています。
- 。症状は正確に、また簡単に明瞭に話しましょう。
- 。現在の状況に関することは、十分話しましょう。
- 。医師の指示を守り、自分も早く回復するように努力しましょう。
- 。病気が完全に治しましょう。
- 。過去にかかった病気の病名を覚え、自分に副作用のあった薬品名を知っておきましょう。

可決・承認された 主な議案

農業委員の選挙区

7選挙区に統合

七月に行われる山口市農業委員の改選を前にして、選挙区の統合が行われました。

これは、小鯖地区及び平川地区が、農業委員会等に関する法律施行令第五条（一選挙区が、農家六百戸以上、農地五百畧）の規定に対して、小鯖地区が五百四十八戸、四百八十八畧、平川地区が五百三十三戸、三百八十八畧とそれぞれ規定数に満たなくなったため、小鯖地区を大内地区に、平川地区を吉敷・大蔵地区に統合したものです。

したがって、小鯖（委員二人）が大内（委員三人）に統合されて委員五人に、平川（委員二人）が吉敷・大蔵（委員四人）に統合されて委員六人になり、従来九区あった選挙区が七区になりました。

これで新しい選挙区は、第一区（仁保、委員三人）、第二区（小鯖・大内、委員五人）、第三区（宮野・山口、委員四人）、第四区（吉敷・大蔵・平川、委員六人）、第五区（陶・鑄銭司、委員四人）、第六区（名田島・秋穂二島、委員四人）、第七区（嘉川・佐山、委員五人）になりました。

なお、総委員数三十一人は従来通りです。

公共下水道汚水管施設工事の請負契約の締結

公共下水道の汚水管施設工事（延長約九十六畧）を九千三百八十万円、西松建設株式会社中国支店と請負契約することに決まりました。

一般会計予算に 九百九十八万円を追加

改良住宅新築工事に伴う賠償金として九百九十八万円を追加し、一般会計の予算総額は、二百三億一千三百九十八万円になりました。

51人の母子保健推進員が決まる



母子保健推進員は、母親学級の講座や乳児の健康診査をうけるよう指導するなど、行政と住民とのパイプ役として活躍します

若い母親の相談役

保健指導や健康診断を受けるよう奨めるなどの活動を行います。

推進員制度は昭和四十八年に

仁保、陶、鑄銭司、嘉川で発足

し、次いで五十二年度に六地区

今年度新たに宮野、吉敷、名田

島、小鯖、大内の五地区で発足

したことで、市内の十五地区に

設置されたこととなります。

△大殿▽高瀬凌子(古熊二丁

目)▽矢田部秋子(木町)▽田

中初枝(大殿大路)

△白石▽山口富美子(駅通り

二丁目)▽有田春江(黄金町)

▽波多野麗子(龜山町)

△宮野▽小林アツ子(住吉)

▽渡辺澄子(七房)▽篠原和子

(河原)▽福山敏子(下恋路)

△吉敷▽秋本和子(下東)▽

乃美隆子(佐畑)▽藤井愛子(上

東)▽小林ミトリ(吉敷畑)

△大殿▽長田キヨ子(矢原町)

▽松永タエ子(黒川市)

△平川▽荒瀬ミツ子(台)▽

重富邦江(小出)▽安田洋子

(神郷)

△嘉川▽渡邊ハル子(北の江

東)▽井上初子(原条西)▽中

原常子(中市)▽本間宣子(福

岡)▽本間アヤ子(福岡)▽松

浦フサ子(寄江)

△佐山▽長井シヅ子(由良前)

▽藤村房枝(新地)

△陶▽西村タキノ(西陶)▽

重富公子(糸根)▽藤井トシ子

(丸尾)

△名田島▽原田ヨシエ(東開

作)▽末本幸枝(向山中)

△秋穂二島▽藤田マサヨ(幸

田)▽徳田マヌエ(南)▽下瀬

晴子(二島)▽野間イツミ(岩

屋)

△鑄銭司▽松崎千里(今宿西)

▽本廣慶子(扇田)▽松村茂子

(黒山)▽古屋恰子(大村)

△小鯖▽中川俊子(十六区)

▽佐田照代(二区)▽斉藤スエ

子(十区)

△大内▽村田琴(上千坊)▽

瀧川鹿子(長野)▽美和サト子

(氷上)▽田中トシ(下千坊)

▽小谷友子(矢田)

△仁保▽末永フミコ(野上)

▽栗林富久子(東園)▽竹林夏

子(一の瀬)

教育・心理・医療の専門家が

小学校へ入学されるお子さんのうち、心身に、いろいろな問題や障害があるために、どんな学校へ就学させたらよいか、また、平素どのように養育したらよいかなどの悩みをおもちの保

就学相談に応じます

護者を対象に、山口県教育研修所では、次のとおり就学相談を行います。

。期日 七月十三日(月)

。場所 県教育研修所

この就学相談では、教育、心

理、医療の各専門家が、観察、諸検査を通して、今後の療育や生活指導のあり方、さらには、将来の就学先なども含めて相談に応じます。

申し込みは、市教育委員会ま

たは、幼稚園、保育所(園)に備え付けの「巡回就学相談申込票」に必要事項を記入し、七月三日までに、山口県教育研修所相談部(宮島町六番三号)へお送りください。

なお、詳しいことは、市教育委員会学校教育課(☎二二二二三四)へお問い合わせください。

消防署 南出張所の巻

市民の生命と財産を守る「山口市消防署南出張所」は、スマートな鉄筋コンクリート造二階建てで、国道二号线小郡バイパスに近い名田島地区にあります。

この南出張所は、川東、川西地区の消防、救急業務を担当するほか、小郡町の救急も引き受けています。

署員は所長以下十七人で、所長を除いた十六人を二隊に分け八人が交替で二十四時間の勤務に就きます。車両は、水槽付消防ポンプ車をはじめ、救急工作車など五台を保有し、緊急事態の発生にはいつでも出動できる態勢を整えています。

救急業務では、出動の六十割余りは急病人を搬送しますが、事故による出動では、地域内を国道二号线が通っている関係上、長距離トラックの通過などで、深夜から明け方にかけて大きな事故が発生する傾向にあります。

また火災は、耐火構造建築が進む市街地とちがひ、木造住宅が大半を占めているた

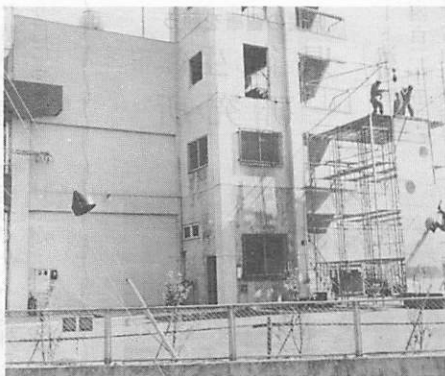

安全で住みよい社会づくり、今日も訓練に励む消防署南出張所の署員

バーでできるよう、平素から訓練に力を入れ、どんな事態にも臨機応変の処置ができるよう日夜努力しています。

こうした訓練の結果と、隊員の平均年齢が若いということも幸いし、昨年度七チーム出場した署内対抗ポンプ操法大会で優勝、県消防技術大会のレンジャー競技の部では二チームが出場し、それぞれ入賞の榮譽に輝きました。



乳歯がはえたときから、むし歯にならないよう心がけ、進んで検診をうけましょう

厚生省の調査によると、わが国の子どものむし歯患率

3歳児の53%がむし歯に

は、他の疾患に比べてたいへん高いことが明らかにされています。

六(む)月四(し)日から一週間「歯の衛生週間」が行われます。
健康なからだは歯からとわかれていますが、歯をいつまでも丈夫に保つには、むし歯や歯周疾患(歯そのまのうろう)にかからないよう、ふだんから歯を清潔に保つことが大切です。とくに子どものむし歯は、一生にひびくといわれます。
そこで、市が実施している一歳六か月児と、県が実施している三歳児の健康診査を参考に、子どものむし歯について考えてみましょう。

半年に1度は歯の“定期検診”を

子どもものむし歯を防ごう

丈夫な歯で健康なからだを

昨年実施した、一歳六か月児と三歳児の歯科検診の結果をみると、三歳児のむし歯患率は、昭和三十二年に、幼児の歯科健康診断を、これまでの三歳児だけでなく、一歳六か月児にも行うようになったのもこのよ

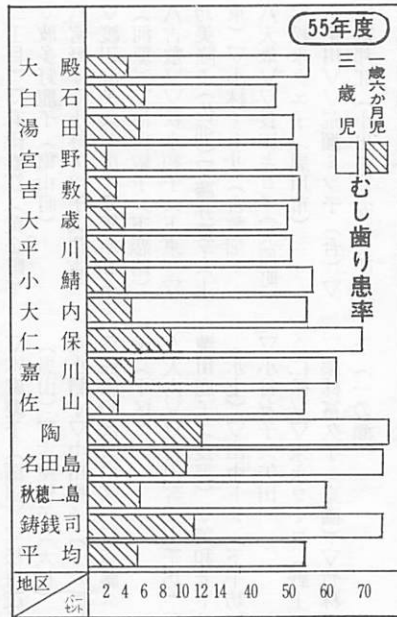

うな背景からです。昨年、市の一歳六か月児の歯の検診受診者は、千百五十人で、このうちの五十五人がすでにむし歯にかかっています。これを地区別にみると、むし歯患率では、陶が一二・一

率は五十二・八割と高く、これは一歳六か月児の四・九割に比べ十倍強になります。この結果からみても、むし歯予防は一歳から三歳にかけて行うことが大切ということがわかります。昭和五十二年に、幼児の歯科健康診断を、これまでの三歳児だけでなく、一歳六か月児にも行うようになったのもこのよ

鉄筋コンクリート造四階建て、延面積二千四百二十五平方メートルの規模を有する山口県衛生研究所。葵二丁目にあり、敷地は山口県保健所と接し、玄関が向かい合うように建てられています。同研究所は、以前県庁構内にありましたが、建築物が老朽化したことと、機器の整備が必要になったため昭和四十四年二月、ここに移転・新築しました。職員は所長以下三十二人、総務課、生物細菌部、環境衛生部、病理部、化学部の一課四部からなり、県民の健康保持と増進をはかるために、県下の保健所の職員や市町村の

施設

県民の健康を願う

県衛生研究所

窓

同じ星

衛生関係職員の研修、また、市の上水の定期的な水質検査や農産物の農薬添加濃度の検査など幅広い業務を行っています。昨年市内の小学校で発生した食中毒、キャンピロバクター菌も、ここでもいち早く発見しています。△職員の声▽ 検査を通じて健康づくりに努めましょう。そのために、あらゆる相談に応じます。



俗に「結婚前は両目で見よ、結婚後は片目で見よ」と言う言葉があります。あばたもエクボに見えやすい結婚前の恋人同士、また結婚した途端に、欠点ばかり目につきや

すい人間の心理状態を、面白く言い表して味のある忠言だと思えます。人はお互いに見つめ合うだけでは、お互いの欠点を見出し勝ちなものです。大切なことは、同じ方向を眺めることではないでしょうか。空に輝く星、その美しい光、その同じ星を、共に眺めながら歩みたいものです。ふるさとづくりも、幸せな家庭づくりも、案外この辺に秘けつが：頑張りましょう。

ち八百四十八人がむし歯になつて
います。

地区別では、一歳六か月児健康
診査で、り患率が高かった順
に、陶が七五割、銚子七三・
七割、名田島七二・四割で、山
口市の平均五二・八割を大きく
上回っています。

こうしたむし歯の低年齢化傾
向を防ぐには、お母さんが子ど
もの乳歯がはえたその時から、



乳歯こそ、その後にはえてくる
永久歯の基礎となる大切な歯だ
という認識のもとに、歯科衛生
知識を深め、子どもに対して愛
情をそそぐことが必要です。

おやつは時間を 決めて与えよう

昨年四月から五月にかけて、
銚子地区では一歳児から四歳
児、九十九人を対象にアンケ
ー調査を実施していきす。

その中でむし歯に関するもの
を二、三ひろってみますと、お
やつとの与え方では、むし歯保
有者で、時間を決めて与えている
人が二割、決めていない人が
七二割、むし歯のない人では、

給食の後、飲み終えた牛乳びん
をもって、手洗い場でクググブ
ググをする児童二小鯖小で

それぞれ三六割、六四割とむし
歯のない人の方が一五割多く、
時間を決めて与えています。

たくあん食べて丈夫な歯を

— 丈夫な子どもは健康な歯か
ら— 小鯖小学校の歯科の校医藤
重雅数先生(湯田温泉一丁目)

に、歯の衛生についてお話を伺
いました。

○ 子どもに歯ブラシを持たせ
る時期はいつごろですか……

ひとりですプーンが持てるよ
うになったとき。母親が食後歯
みがきをすれば、自然とまねる
習慣もつきます。

○ 歯みがきはいつすれば効果
的ですか……

毎食後の三回と、おやつを食
べた後、それに寝る前のみがく
と効果的です。

また、食後三分以内に三分間
みがきましょう。

また、食べ物では、むし歯保
有者の方が好き嫌いが一四割も
多い結果になっています。

○ むし歯を発見したらお医者
にはいつ……

むし歯は他の病気と違って、
自然に治る能力がないので、ほ
っておくとどんどん悪くなりま
す。月に一度は親と子どもが互
いに口の中を見せ合うくらいい
の関心が必要です。

○ 食べものについて……

食後にたくあんやりんごなど
繊維性の食べ物を食べると、歯
についた食べ物のかすを除く作
用があり、歯みがきをしたと同
じような効果があります。

りんごの産地長野県では、食
後にりんごを食べる「カリカリ
運動」でむし歯の減退に効果を
上げています。

耳の不自由な人には、次のよ
うな配慮が必要です。

正しい認識

◇ 耳の不自由な人との会話は
目で見たり、あるいは
補聴器の使用により行
われます。

ろう学校では、相手
の口の動きによる「口
話」の教育が行われて
います。しかし、社会人となつ
たらうあ者のほとんどの人は
「手話」を使用しています。

あなたのちょっとした心づか
いで、大部分の人は一般社会の

中で共同生活ができます。

正しい接し方

◇ ろうあの人に話しかけると
きは、正面にまわって顔を見合

◇ 反復してもわからないとき
は、面倒でも紙に書いてくださ
い。

手のひらでもかまいません。
◇ 歩道のない道路を一緒に歩

障害者の実態を知ろう

耳の不自由な人へのエチケット



わせ、口をやや大きく開いて、
簡単な単語を短く、一小節ごと
区切って、ゆっくりわかりやす
く話してください。難解な言葉
はさけてください。

くときは、車道側をあなたが歩
きましょう。(後から来る車の
音が聞えないためです。)

◇ 耳の聞える人たちと一緒に話
集まりの中では、ろうあ者に話

話を学ぶよう心がけましょう。

◇ 耳や言葉の不自由な人は、
ろうあ者緊急カードを使ってい
ます。このカードを提示された
時は手を貸しましょう。

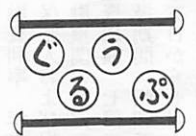

読書グループ

若菜会

公民館の十四畳の和室は、
季節の花々の甘い香りでい
っぱいです。

庭先のお茶花をテーブルに
生けて、農繁期を除いて月一
回例会を開いている平川地区
の読書グループ「若菜会」。

昭和四十三年に発足し、今
年で十三年目を迎えました。

文字通りみずみずしく、は
つらつとしたグループで、当
時は会員も若菜のように

若かったことと、季節が丁度
菜の花が咲きみだれていた時
期とあって、会の名前を「若
菜会」と決めました。

発足の動機は、又野敏子さ
んを中心にしたお母さんたち

が「テレビの波及で読書と遠
ざかりつつある子供たちに親
の後姿で読書する心をと戻
そう」ということにありまし
た。

その年の県立図書館主催の
「お母さんの読書感想文コン
クール」で特選になった津森
八枝子さんは「今でも子供と
読後の感想を話し合っていま
す」と言っています。

二十一人の会員の平均年齢
は四十九歳。当時、小学生だ
った子供たちもすでに成人に
達し、お母さんが読む本を一
緒に読み、家庭で親子が感想
を述べ合って、それを例会に
持ち寄る会員もいます。

一冊の本から、そこに親子
のふれ合いが生まれます。
「これからの人生を、楽し
く有意義に過ごすために、こ
れからもこの読書会を盛りた
てていきたい」と目を輝かせ
る会員もいます。

県立図書館で借りて読んだ
本も百六十冊余りにな
っています。読書のは
か、県内の歴史散歩や
他のグループとの交歓
会を行い、相互の親睦
を深めています。

また、荒瀬フサエさ
んの呼びかけで台部落
に新しいグループが誕
生しています。「この
ようにグループがどん
どん生まれ読書の輪が
広がれば」と今年度
の会長福島典子さんは
話しています。(芳西
広報広聴モニター記)



第9回環境週間 6月5日から11日まで。テーマ「青く、清く、美しく」

仲よし広場を建設

仁保深野

仁保深野に運動広場(写真)が、近く完成する予定です。この運動広場は「仲よし広場」と名づけられ、窪田常生さんが所有の水田約三千平方メートルを、造成費用も含めて提供し、地元の人たちの協力もあり、このほど完成することになりました。



団体の水泳選手として活躍した窪田さんは、小さいころからの夢であった子ども遊び場のある地域づくり、そして早くお父さんをなくし、お世話になった地元の皆さんへの恩返しも含めて、二年前から計画されていたものです。

この仲よし広場は、二千四百平方メートル、ソフトボール、バレーボール、テニスコート、ゲートボールの設備を設け、将来は駐車場、そして卓球もできる建物も作る予定です。窪田さんは「地元の皆さん、どなたでも気軽に使っていたければ、私の夢もますます大きくふくらみます」と話していました。

ふるさとづくり2題

このほど、陶郷上の正護寺境内に富永有隣先生の招魂碑(写真)が建立され、五月五日、陶村史編纂委員会主催により除幕式が行われました。

「維新之俊傑・富永有隣先生招魂之碑」と刻まれた石碑は、高さ一メートル七〇センチ、横三八センチ・奥行一八センチで、地面からの高さは二メートル五五センチ。建立にかかった経費は、陶地区をはじめ市内有志の寄付金でまかなわれました。

文豪国木田独歩の小説『富岡先生』は、有隣先生を主人公として書かれたといわれ、文政四年(一八二一)、毛利藩士富永七郎右衛門の嫡男として生まれた有隣先生は、九歳にして萩



の明倫館に学び、国学者、また、漢学、易学に長じた学者として松下村塾や秋穂二島の定基塾などで幾多の俊才を育てました。また、陶地区での史跡や顕彰碑の建立は、昨年六月の「龍網の森跡」に次ぐものです。

陶正護寺 有隣招魂碑を建立

1歳6か月児健康診査

日時 6月24日(水)受付時間午後1時から2時まで
場所 市役所内市民ホール
該当児 昭和54年12月1日から12月31日までに生まれた幼児
料金は無料。受診者は母子手帳を持参してください。なお、南部地区(嘉川、佐山、名田島、秋穂二島、陶、鑄銭司)の幼児は、7月28日午後1時から陶隣保館で行う予定です。

ツベルクリン反応検査・BCG接種

対象 ツベルクリン反応検査を受けていない生後48か月までの乳幼児
料金 無料

場 所	実 施 月 日		時 間
	ツ	BCG	
福祉センター内ボラ	6月16日	6月18日	13.30~15.00
ンテシアセンター	6月10日	6月12日	13.30~15.00
熊野町 急病診療所	6月17日	6月19日	13.30~15.00
市役所内市民ホール	6月10日	6月12日	13.30~15.00
仁保生活改善センター	6月16日	6月18日	13.00~13.45
小 鯛 出 張 所	6月9日	6月11日	13.30~15.00
大 内 出 張 所	6月9日	6月11日	13.30~15.00
宮 野 出 張 所	6月10日	6月12日	14.00~15.30
吉 敷 出 張 所	6月6日	6月8日	13.00~14.00
平 川 出 張 所	6月24日	6月26日	13.00~15.00
大 陶 公 民 館	6月17日	6月19日	13.30~14.30
鑄 銭 司 相 川 医 院	6月15日	6月17日	14.00~15.00
名 田 島 公 民 館	6月22日	6月24日	13.00~14.00
二 島 公 民 館	6月10日	6月12日	13.30~14.30
嘉 川 公 民 館	6月9日	6月11日	13.30~15.00
佐 山 公 民 館	6月10日	6月12日	13.30~14.30

老人医療費受給者証

7月から新しいカードになります

現在の老人医療費受給者証(オレンジ色のカード)は、6月30日で期限が切れ、使いえなくなります。新しい受給者証(うすいブルーのカード)を6月末までにお届けしますので、7月1日からは新しい受給者証をお使いください。また、老人医療費の受給資格は、70歳にならる「誕生月の1日」と「印鑑」を持って保険年が「健康保険証」と「印鑑」を持って保険年金課または出張所で申請してください。

親子体操教室受講生2次募集

市体育課では、次により親子体操教室受講生の2次募集を行います。
・募集人員 若干名
・対象者 5月18日の抽せん会に出席されて抽せんに参加できなかった人
・募集方法 6月8日午後3時、市役所第1会議室(3階)で、抽せんを行う。
なお、5月18日、事務手続きの不備から関係者にお大変ご迷惑をおかけしましたことをおわびいたします。

中小企業夏場資金

6月15日から融資

市では、毎週日曜日午前十一時五十分から五分間、TBSテレビで「私たちのまち山口」を放映しています。六月七日と二十一日は、「みどりの山口市」をキャッチフレーズに、市の北部から旭村にまたがる森林地帯を憩



「私たちのまち山口」
みどりの山口市

いの場として整備する「二十一世紀の森」の計画や、秋穂二島、名田島地区の野菜づくりの模様などを紹介します。また、六月十四日は、源久寺、船山八幡宮をたずねます。番組の終りには「市からのお知らせ」も放映します。

市内の中小企業主のみなさんに、今年も夏場資金の融資を次のとおり行います。運転資金として、ご利用ください。
■対象 市内に事業所を有し、引き続き一年以上同一事業を営んで、市税を完納し、中小企業基本法に定められている中小企業者
■条件
・資金使途 運転資金
・融資限度 一企業四百万円
・融資期間 四か月以内
・返済方法 一括返済
・貸付方法 手形貸付または手形割引
・融資金率 年六・九割
・保証人および担保 取扱金融機関の所定の方法による
■融資総額 七億二千万円
■取扱期間 昭和五十六年六月十五日から七月十五日まで
■申し込み手続き 取扱金融機

関に備え付けの申請書に納税証明書添付し、金融機関の所定の方法により申し込む
■取扱金融機関 山口銀行、山口信用金庫、吉南信用金庫、山口相互銀行、西日本相互銀行、広島相互銀行
なお、この融資は、市が中小企業者の夏場資金の融資を円滑にするために、金融機関へ市費を委託して行うものです。
■父子・母子家庭に就学・就職支度金
父子・母子家庭(父および母または父母がいなく世帯)の児童・生徒が小・中学校に入学したとき、または中学校を卒業し進学・就職したときは、支度金が支給されます。
対象は、昭和五十五年度分所得税が課税されていない人(生活保護世帯を除く)で、金額は一人一万円です。
該当者は、六月三十日までに市役所福祉課または各出張所で手続きをしてください。



◁ちびっこ大集合
「子供の日」、吉敷の明治維新百年記念公園で第六回ちびっこ天国が開かれました。楽しいゲームに子供たちは一生懸命取り組み、シンボルタワー前のテレビまんがを踊ろうコーナーは終日子供たちの歓声でにぎわっていました。

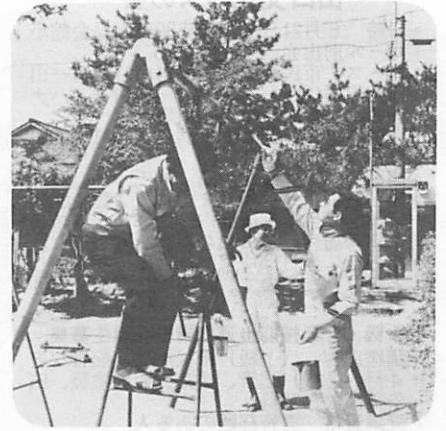

△ペンキ塗りの奉仕作業

4月26日、山口青年会議所の皆さんが上野小の八坂公園などの遊具に、ペンキ塗りの奉仕作業をしました。

女子大自治会8人の皆さんの協力もあり、ブランコ・すべり台など見違えるように美しくなりました。

▽寒さを吹き飛ばす大熱戦を展開

雨上がりの肌寒い5月17日、大内地区ソフトボール大会が市民運動広場で開かれました。

試合は24チームのトーナメント・70分ゲームで行われたため決勝戦・3位決定戦などは、ジャンケンで勝敗を決めることとなり、子供づれの応援団も寒さを忘れるほど熱が入っていました。



▷1か月遅れの花まつり

秋穂二島仁光寺地区では、五月七日花御堂の飾りつけを行いました。手慣れたお年寄りに若い主婦も一緒になって十五人がかりで約一時間、キンセンカやナデシコなど春の花を満載した花御殿ともいえるお堂が完成しました。



▷町内の声援を受けて大ハッスル

五月晴れの五月十日、大殿小学校で大殿地区町内親睦大運動会が開かれました。日ごろの運動不足が目立つ選手も、町内の声援を受けてハッスルし、楽しい一日を過ごしました。

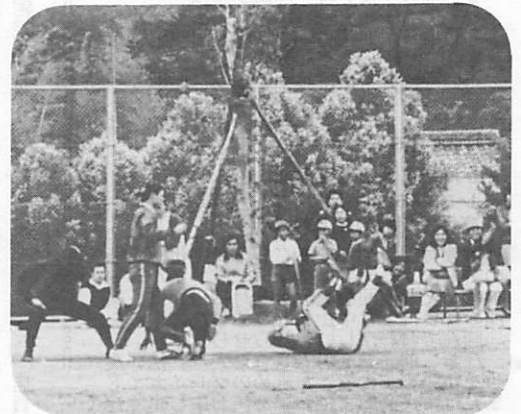

同和問題を考える

ある中学校で、同和教育の授業参観の後、保護者懇談会がもたれました。話し合っているうちに、ひとりのお父さんが、「自分は、子どもの中に、同和地区のことを親から聞いたが、今考えると、正しく教えてもらってはいなかった。親の言葉だから疑問もたなかったが……」と話されました。それをきっかけにして、家庭での同和教育についての意見が次々に出されました。「子どもが学校で勉強してきたことに、親がまちがったことを教えてはいかないか」「根も葉もないうわさ話は決して子どもに聞かせてはいけない」「〇〇君と遊んではいけないなんて、子どもには絶対に言うてはならないことだ」

親の同和教育

— PTA同和からのたより (3) —

「仕事に追われておちかさがなくなり、ちよつとの事で子どもを叱ってしまう。もつと子どもの『ねがい』や『なやみ』を聞いてやらなければと、いつも気にしている」など、どれも親自身が反省しなければならぬことばかりでした。担任の先生からも、「同和問題について子ども達は、学年の発達段階に応じて正しく学習しています。子どもの考えも尊重して、十分に話し合える家庭をつくってほしい」と発言がありました。



同和問題を考える

いずれも、誰もが心得ているはずなのですが、懇談会の話題としてあらためて出てくるということは、反省してみなくてはならないのではない

最後に、「このようことが自由に話し合える親子関係ができあがったら、同和問題も解消へ向かって大きく前進するのではないだろうか」という司会者の言葉に、みんな大きくなぞながら、この会がしめくられました。

山口文化バスの会

- 日時 6月21日午前8時30分市民会館小ホール前出発(雨天中止)
- コース 市民会館—仁保舟山八幡宮—山口衛星通信所—源久寺—小鯖(ノハナシヨウブ)—秦雲寺—山口
- 会費 大人2,000円 子供・身障者1,400円
- 募集人員 120名
- 講師 郷土史家 内田 伸氏
- 申し込み 6月10日までに、会費を添えて葵2丁目市交通局内、山口文化バスの会事務局へ。定員になり次第締め切り。
- その他 当日は片道2環の山道を歩くこととなりますので、軽装でご参加ください。

■1級・2級技能士通信講座受講生募集

- 講座内容 (1級)機械加工、配管など4科(2級)配管、建築、金属塗装、広告美術など29科
- 受講資格 実務経験のある人
- 訓練期間 標準1か年
- 特典 技能検定学科試験免除
- 受講料 1級8,000円 2級6,000円
- 申し込み 問い合わせ 山口技能開発センター(矢原字花ノ木②2-1948)へ申し込みはいつでもできます。

■調理師試験受験者募集

- 日時 7月24日午後1時から
- 場所 山口大学教養部
- 資格 中学校卒業かそれと同等の資格があり、2年以上の調理業務に従事した人
- 申し込み 6月13日までに山口保健所(葵二丁目②2-5111)へ

山口おやこ劇場地域例会

「魔法の森の物語」 (ガイ氏即興人形劇場)

- 日時・会場 6月6日午後2時~湯田小学校 午後7時~市民会館小ホール
- 6月7日午前10時~鴻城高校附属幼稚園 午後3時30分~宮野小学校
- 入会手続き 山口おやこ劇場(旭通り一丁目信和不動産ビル2階②25-1486)へ入会金は4歳以上1人200円で、会費は月600円です。

6月19日公演予定の

レニングラード・フィル演奏会 楽団の都合により中止

市教育委員会とやまぐち市民文化の会と市主催によるレニングラード・フィルハーモニー交響楽団演奏会(6月19日)は、楽団の都合により中止となりました。お知しなさい。お申し込みされた人は、払い戻しを行いませんので、お求めにお早めにお申し出ください。

難となった。なお、自動車事故による交通遺児(後遺症を含む)については、授業料が月額九千円減免される制度もあります。詳しくは各学校でおたずねください。

お知らせ

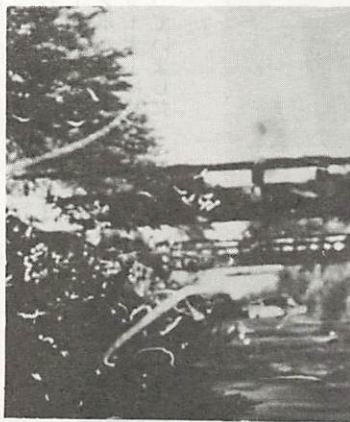

初夏を彩るゲンジボタル。今年も、美しい乱舞を見せてくれます

高年齢者職業相談室
求人求職にご利用を
市役所の市民ホール内に山口公共職業安定所高年齢者職業相談室が設置されています。同相談室では、相談員がたえず公共職業安定所と密接な連絡をとりながら適職をあつせんするように相談に応じています。事業主の皆様も高年齢者向きの常用、臨時、パート等々人を雇われるご希望のある場合には、どしどし求人申し込みの手続きをしてください。相談員の紹介で雇用されると、公共職業安定所と同じ扱いで国の各種の援護措置が適用されます。

私立高校の授業料減免制度があります
県では、私立高校生の父兄の教育費負担を軽減するため、関係の学校法人に対して補助金を交付しています。受付期間は七月十日までです。ので、次のいずれかに該当する人は、各学校で手続きをしてください。減免額は月額三千円または五千六百円です。

■市民税所得割額が一万円以下
■所得税が課税されない。
■生活保護を受けている。
■事業所の倒産や火災など特別の事情により子弟の就学が困難となった。

ホタルのシーズンが近づきました。幼虫の生育は、天候不順のためやや遅れているものの、一の坂川での発生量は約六万匹で、例年に比較し、一段とにきわみが予想されています。初夏の風物詩ともいえるホタルをゆっくり観賞してもらうため、六月六日、一の坂川の伊勢

ホタルシーズン到来

6月6日「ホタルの夕べ」

橋一琴水橋間で午後七時三十分から山口商工会議所主催で「ホタルの夕べ」が開催されます。また、当日から次により交通規制が行われます。

■期間 六月六日~十日
■規制時間 午後八時~十時(六日は午後七時三十分から)
■区間 一の坂川伊勢橋一琴水橋間

不燃物の収集日

出張所地区

- 6月19日小鯖、23日吉敷、24日仁保、25日宮野、29日大蔵
- 7月1日嘉川、2日鑄銭司・陶、3日佐山、6日秋穂二島・名田島、14日大内、16日平川、21日小鯖

■県住宅供給公社積立分譲住宅の購入者募集(宮野団地)

- 建設場所 折本二丁目3341
- 戸数 木造、不燃組立て3戸(建物72~117㎡、宅地195~279㎡)
- 予定価格 1,612~2,200万円
- 申し込み 6月11日から15日までに後河原県住宅供給公社へ

■和文タイピスト検定試験受験生募集

- 日時 7月5日午前9時から
- 場所 山口高等学校
- 資格 制限なし
- 受験料 1級2,000円~5級1,200円
- 申し込み 6月12日までに山口商工会議所(中央四丁目県商工会館内)へ

音楽鑑賞講座

SPでつづる昭和歌謡史

- 日時 6月13日午後1時30分~3時
- 場所 県視聴覚センター
- 曲目 「銀座の柳」「湯島の白梅」「湖畔の宿」「支那の夜」など多数
- 解説 県立山口高校教諭山崎凱千氏
- 主催 県視聴覚センター
- 入場料 無料
- 当日は、曲目のリクエストもできます。誘い合わせてご参加ください。

県立山口図書館 月間資料展示

「ふるさとの宰相」

明治憲法制定に尽力のあった伊藤博文をはじめ、ノーベル平和賞受賞の佐藤栄作まで山口県出身の7人の宰相の足跡を関係資料から紹介いたします。

■期間 6月1日~30日(月曜日休館)
■場所 県立山口図書館

6月の休日当番医	外科系		内科系		外科系		内科系			
	病院名	電話	病院名	電話	病院名	電話	病院名	電話	病院名	電話
7	外河脳外科	山口②1333	城島小児科	山口②3235	林病院	小郡②0411	徳田医院	嘉川 2512	三河内医院	秋穂 2711
14	柴田整形外科	山口②1012	田村内科	山口②6533	共立病院	阿知須2200	河端内科	小郡②3820	佐藤医院	阿知須2126
21	佐々木外科病院	山口②2537	田原小児科	山口②3207	嘉村外科	小郡②2513	岡村医院	小郡②2053	共立病院	阿知須2200
28	丘病院	山口②1100	縄田医院	山口②0149	相川医院	四辻 2177	柳沢医院	小郡②3121	賀屋医院	二島 2033

■休日当番医診療時間 8時30分~17時30分

■日曜、祝日の夜間は、休日夜間急病診療所(熊野町、県薬剤師会館内 電話 ②2266)へ、19時~23時

■日曜、祝日の歯科は県口腔センター(吉敷下東、県歯科医師会館内 電話 ②1820)へ、9時~15時