

市報 やまぐち

昭和57年

7月1日

No. 839

人の動き(6月1日現在)	
人口	115,908(+ 342)
男	55,734(+ 188)
女	60,174(+ 154)
世帯数	40,132(+ 176)
()内は前月との比較	

発行 山口市役所
編集 企画部広報課
印刷 森重印刷所



水のシーズンを前にした、6月15日水難事故防止の立て札が、大歳矢原河川公園などにたてられました。

立て札は、「この付近で遊んではいけません」と「この付近で泳いだり遊んだりしてはいけません」の2種類です。

市教育委員会、山口警察署、市教護連盟の人たち20人が3班に分かれて、椹野川や堤・ため池などの危険箇所を

水難防止を願い

立て札を設置

巡回し、立て札13本をたてました。

この他、6月末までに約20本の立て札が、南部地区にもたてられました。

これから暑さが厳しくなるに当たって、川や海・プールなどに行く機会が多くなります。

水による痛ましい事故を起さないように、お互い一人ひとりが気を付けて楽しい夏を過したいものです。

市議会終わる

市民生活の基盤 環境保全条例などを可決

六月七日開会された市議会定例会は、二十三日に本会議を再開し、初日に提案された十五議案と、議員提出の「中小企業承継税制の速やかなる実現を求める意見書」を原案通り可決・承認し、全日程を終わりました。なお、今議会で決まった主なことは次のとおりです。

一般会計に 2千9百20余万を追加

田園都市構想モデル事業で、来年度建設が本格化する、宮野の「市民いこいの広場」の計画策定費として一千万円、中小企業振興育成費として消防用設備資金の利子補給補助金三百五十万円、下水道事業特別会計に係る繰出金として七百四十余万円など、二千九百二十九万五千円を追加し、一般会計の予算総額は、二百十五億三千二百二十九万五千円になりました。

6カ月以内に 環境条例を施行

市民の健康で文化的な生活を確保するためには、良好な環境づくりが重要です。そのために環境の保全に関して、市、事業者および市民の責務を明らかにするとともに、施策の基本となる事項、その他遵守すべき事項を定めた「山口市環境保全条例」が制定されました。

同条例は、五章、三十五条からなり、第一章総則は「通則」、「市の責務」、「事業者の責務」、「市民の責務」の四節に分け、市、事業者、市民の三者のそれぞれが遵守すべき事項、あるいは協力すべき事項を定めています。

第二章自然環境の保全は、「緑化の推進」、「開発行為の規制」、「保存樹等の指定」の三節に分け、開発行為を規制することによって、良好な自然環境の保全を図り、緑化の推進に努めようとするものです。

第三章生活環境の保全は、「良好な環境の侵害に関する規制」、「公害の防止」の二節に分け、廃棄物の不法投棄などによる環境の悪化を防ごうとするものです。

第四章文化環境の保全は、郷土の文化的遺産を大切にし、人間性豊かな文化を創造、発展させようとするものです。

第五章雑則は、市長が報告を求め、また調査、指導、助言、勧告、措置命令ができることとし、命令に従わない者には、そ

市営住宅の収入基準 を引き上げ

この条例は、公布の日から六カ月以内に施行されることになります。

市営住宅に入居する際の収入基準が、第一種市営住宅、第二種市営住宅とも限度額が引き上げられ、入居の範囲が広がりました。また、これに合わせて収入超過者に対する割増料の限度額も引き上げられ、それぞれ



六月九日、青少年の健全育成を図ろうと、今年度から新しくPTA昼間指導員が委嘱されました。

3校の校舎増築 工事が始まる

八月一日から施行されることになりました。

一億六百万円で株式会社村上組と、大歳小学校の校舎増築工事を一億五百万円で旭建設株式会社と、鴻南中学校の校舎増築工事を一億二千二百万円で鴻城土建工業株式会社と、それぞれ請



入居の収入基準が改正された市営住宅。市内に1種が388戸、2種が432戸あります。

地域ぐるみで 犯罪のない明るい社会を

七月は「青少年を非行から守る全国強調月間」です。市ではこの月間に合わせ、非行防止のための各種事業を行います。

各地区での話し合い、市長を囲む懇談会、街頭指導などのほか、七月二十九日には市民会館小ホールで非行防止推進大会も開催します。

青少年を非行から守り、健全に育てるために、地域ぐるみの取り組みをすすめていきたいと思います。また、七月は「社会を明るくする運動」も全国一せいに繰り

広がられます。

今年には特に「地域活動の推進による少年の非行防止と更生の援助」を重点目標にすすめられます。

この運動は、犯罪の防止と罪を犯した人たちの更正に理解と協力を深め、犯罪のない明るい社会を築こうとするものです。皆さんのご協力をお願いします。

なお、昭和五十六年度の「社会を明るくする運動」の募金の決算は、次のとおりです。ありがとうございました。

昭和56年度 社会を明るくする運動募金報告

単位：円

入		出	
歳	入	歳	出
募	金 額 2,290,700	山口保護司会等へ交付金	2,106,347
預	金 利 息 28,361	県更生保護協会費	144,000
		募金事務費交付金	68,714
計	2,319,061	計	2,319,061

可決された その他の主な議案

- 昭和三十七年度山口市下水道事業特別会計補正予算（第一号）
- 山口市役所出張所設置条例の一部を改正する条例
- 山口市公民館条例の一部を改正する条例
- 山口市同和地区住宅新築資金等貸付条例の一部を改正する条例
- 山口市消防団員等公務災害補償条例の一部を改正する条例
- 山口市非常勤消防団員に係る退職報償金の支給に関する条例の一部を改正する条例

負契約をすることに決まりました。

(3)

湿田を乾田に ほ場整備が進む

名田島 送水パイプを埋設



完成したポンプ小屋。中には2基のポンプが設置されています

区画整理を終えた道路の法下九〇センチ余りの所に、一〇〇ミリから三五〇ミリの太さのパイプを埋設し、十三カ所のポンプ小屋に設置する二十六基のポンプから、パイプラインを通してほ場に送水します。

パイプラインの総延長は一九・七キロ、今年度はそのうち約二キロが完成する予定です。

県営のほ場整備事業で、パイプライン方式を採用したのは、県内では初めての試みです。



バルブを開けると、勢いよく水が出ます

田植えはいつでも、好きな時に

ほ場を整備する地域一帯は、水路の水位が低いうえ、こう配がなく平坦地であることから、水路を高くせき止めて取水していました。

水稲作では、ほ場に張る水は小郡町上郷の淋洗堰や南若川の水を利用してするため、上流の方から順次田植えをしなければ

また、区画整理では、話し合いにより換地を行うことで、ほ場を集団化でき、これが機械化と省力化につながります。

区画内の道路で、幹線道路で六割、支線道路で四割の幅員になるほか、各ほ場からの排水は、底幅が三・二メートルから六・二メートルのブロック帳りの幹線排水路に集められます。

ほ場を整備して用・排水を分離

山口湾にそそぐ樺野川流域の左岸と、南若川右岸にはさまれた

3

メーターの検針で早く漏水の発見を

水道局

水道管の破損、ボールタップ（受水槽内の自動停止弁）の故障等で漏水が多発していますが、各家庭、事業所では次の点に注意して漏水を早く発見しましょう。

メーターによる漏水の発見方法

蛇口を全部しめてみて、メー

ターの中央部にある赤い星印、または赤い針が回っていたら、どこかで水が漏れている証拠です。また、広い範囲で水道を使っている時、定期的にメーターを検針し、その使用水量が異状に増えた場合、漏水の疑いがあります。直ちに水道局（☎二一〇〇四）か水道局指定の下記の業者にご連絡ください。

メーターの検針取り替えは容易に

メーターは定期に検針するほか、検定・故障等のため取り替える場合がありますから、見えにくい所にあると大変不便です。次の点にご協力ください。

○メーターボックスの上に物を置かない。

○家屋の増・改築等でメーターが床下や屋内にある時、または庭の築造や土盛り等でメーターが土中に埋れる時は、指

指定業者名

- （株）蔵田建設工業所、（有）伊藤工業所、徳田建設工業（株）、山本工業所、国田工業（株）、（株）白上水道（株）
- （株）森井工務所、山口合同ガス（株）
- 中国電気工事（株）、（有）三輪商店、（株）奈良屋商会、第一総業設備機器（株）、（株）えびすや、（有）柴崎設備工業、（有）平和設備、（有）川西設備（株）
- 山口ガス機器、（株）千代田商会
- 市水道工事協同組合

おしやましーす 水道局 その二

石津橋から二百以上流の樺野川沿い（平川側）に浄水課があります。

課には、管理係と浄水係があり、課長以下十六人の職員がいます。

管理係は、浄水の水質管理のほか課の庶務、統計などの事務を扱います。

浄水係は、取水、送水、配水の動力設備の操作と維持管理などの業務を担当し、日夜三交代の勤務を続けています。

現在、宮島町の第一水源、吉敷の第二水源、平川小原の第三水源（浄水課がここにあり）、平川福良の第四水源、大内長野の第五水源は、いずれも伏流水を水源とし、この五つの水源を遠方監視制御装置により管理する、集中管理方式で、給水システムの信頼性、安全性に重点をおいた送配水を続けています。

浄水課には、災害時に備える非常用電源設備として、千キロワットアワーのガスタービン発電設備を備えています。

生活水準の向上と共に、水質汚染の危が憂慮される中

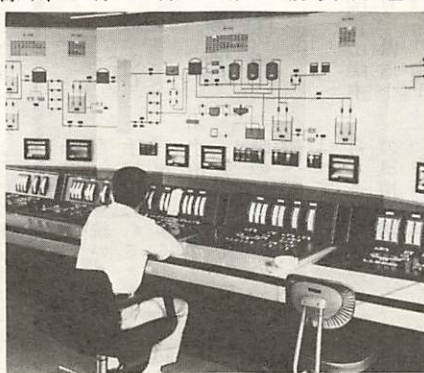

市内5箇所の水源を集中管理し、異常が早くわかるセンター管理室

定業者に依頼しメーターを移設する。

（株）蔵田建設工業所、（有）伊藤工業所、徳田建設工業（株）、山本工業所、国田工業（株）、（株）白上水道（株）

（株）森井工務所、山口合同ガス（株）

中国電気工事（株）、（有）三輪商店、（株）奈良屋商会、第一総業設備機器（株）、（株）えびすや、（有）柴崎設備工業、（有）平和設備、（有）川西設備（株）

山口ガス機器、（株）千代田商会

市水道工事協同組合

ここで水道料金の徴収は地元の婦人会の協力で、スムーズに行われているのが特徴です。

この地域は、水源がないため、隣接の小郡町から分水を受けて給水しています。

給配水の維持管理をはじめ検針などの業務を担当しています。

会計で運営していたものを、五十三年度から水道局に移管しました。

ごみ減量で経費の節約を

私たちが日常生活を営むうえで、ごみを切り離して考えることはできません。ごみの処理は市の行政の中でも市民生活と最も密接した仕事です。量も年ごとに増えています。特に夏は季節は水分を多く含んだ生ごみが多くなります。無駄なごみを出さないようにし、ごみの減量は収集・焼却経費の節約をはかりたいものです。今回は収集する燃えるごみにスポットを当ててみました。

収集ごみ

7年間で62%増

家庭から出されるごみは週二回収集していますが、その収集方法は、全出張所地区と旧市内の一部でステーション方式を採用し、出張所管内に六百三十五カ所、旧市内に百四十五カ所のステーションを設けています。

収集戸数は約三万二千戸で、昨年度のごみの収集量約一万七千八百トンを、二ト車で収集したとすると約八千九百台分に当り、また、一戸当りでは〇・五六ト

家庭から出されるごみの量は毎年増え続け、五十年と昨年

度と比較してみると、収集地域の拡大もあり、収集人口が四六

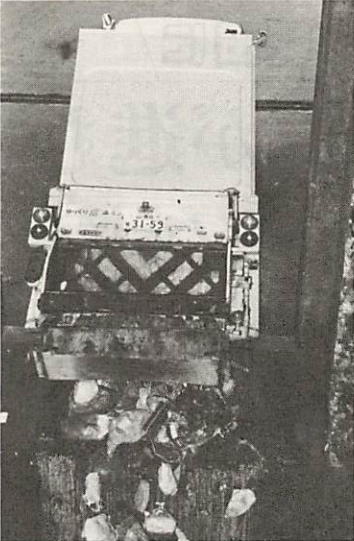

収集したごみは、大内御堀の清掃工場に集められ、貯溜槽の中に投入されます

市民が一人一日に出すごみの量

お金を食糧に換えておくと

水切りのゴミは、518グラム

一年間に使用する重油のドラム缶の本数は552本

・七%の増加に対し、収集するごみの量は六二・四%増えています。

ごみの収集量と収集人口の推移

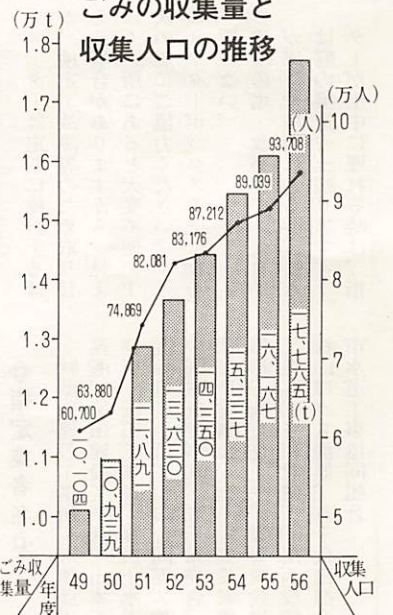

で、金額にして八百九十二万七千円になり、一ト当りのごみを焼却するのに四百円余りかかったことになりました。

重油の使用量を月別にみると別図のように著しい差があり、梅雨を控えた五月から夏の八月までの四ヶ月間で、年間の四三%を費やしています。

これは雨期に出されるごみには、水分がたっぷり含まれていること、夏場にはスイカやメロンなど水分が多い生野菜がたくさん出されるためです。

次に重油の使用量が多いのが秋の十一月から冬の一月にかけての三ヶ月間で、これは寒さによるものと、燃えにくいミカンがごみの中に入っているためです。

燃料費を節約するため、焼却に当る清掃工場ではいろいろ知恵をしぼっています。

まず収集したごみは、貯溜槽の中へ集め、台所から出た水分が多いごみと、水分が少ない新聞や雑誌の紙類などを、大きなクレーンでかきまぜて水分の平均化をはかります。

夏場は燃料費がかさむ

昨年度、ごみの焼却に使用したA重油は十一万四千四百五十



小さな明かり

「一波わずかに動きて万波従う」と申します。暗いと不平を言うより、皆さん進んで明かりをつけようじゃありませんか▼お互い一人ひとりが自分の身の回りから、自分

出来る範囲で、ささやかに小さな明かりをとまずとき、それはいつかはきっと大きな明かりとなって、素晴らしい心豊かなまちづくりができるのではないのでしょうか▼私一人が、一回ぐらいいい事だと思えます。誰にもある人間の弱さから来る甘えの心でしょうか、いつかは良心をまひさせる結果となりましょう▼私一人が、一人ひとりが、勇気を持って挑戦しようではありませんか。

名所

青い海 白い砂
美濃ヶ浜

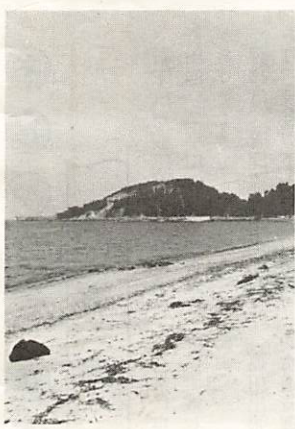

国道二号線から国鉄山陽本線のガードをくぐり、県道小郡秋穂港線を十二時余り南下し家並みが切れると、左手眼前に波静かな秋穂湾が開けてきます。

なだらかなスロープの狼眸を越え、両側一帯の松林を眺ます。

沖の海上には「秋穂じや竹島宝の島よ、地から生えたか浮き島か」と民謡にうたわれた竹島が見え、誠に風光明媚な地です。

また、収集したごみを当日直

日参一万日成就の碑 山口大神宮 参道脇

山口大神宮(松田深子宮司)は、永正十七年(一五二〇)、大内義興公が伊勢大神宮から神霊を勧請して創建した古社です。この大神宮の参道脇に「日参一万日成就」の碑(写真)が七基あります。

石碑の正面には、「日参一万日成就」と刻まれ、右側面には建立年月が、左側面には地区名が



刻まれています。

建立はいずれも江戸時代のもので、天保年間が三基、文化年間が二基、安永年間、嘉永年間が各一基。

また、建立地区は小郡東津が三基、名田島講中、堂の前町、円政寺町、福良村・小原村・田屋島村講中が各一基です。

江戸時代「伊勢参り」は非常に盛んであったといわれ、山口大神宮は西国では唯一の大神宮として、九州西国から多くの参拝者がありました。これら七基の石碑は、一万日、年数にして約二十七年間伊勢講という講中で交替しながらも毎日歩いて参り続けたことを記念するものであり、当時の人々の信仰心の篤さを物語るものです。

■バドミントン初心者講習会

- 日時 7月7日午後6時～9時
- 場所 県体育館
- 受講料 無料(用具は各自で持参)
- 主催 市バドミントン協会

■市町村振興宝くじの予約受付

7月中旬から新しい魅力の加わった新タイプ「サマージャンボ宝くじ」(別称・市町村振興宝くじ)の受付が開始されます。

申込方法など詳細については、7月15日(木)の新聞(朝刊)紙上に発表されます。

■国家公務員初級職員募集

- 職種 行政事務A・行政事務B・郵政事務A・電気・機械・土木・建築・農業・農林土木・林業
- 資格 昭和34年4月2日から40年4月1日までに生まれた人
- 受験期間 7月7日～16日
- 試験日 1次10月3日 2次11月下旬
- 問い合わせ 人事院中国事務局(〒730 広島市中区上八丁堀6-30 ☎082-228-1183)へ

■昭和57年度保母養成講座

- 期日 7月19日～24日
- 会場 県社会福祉会館(大手町)
- 講座内容 社会福祉事業一般、児童心理学、栄養学、保育理論など9科目
- 受講料 1～2科目 3,000円 3～7科目 6,000円、8～9科目 9,000円
- 申し込み 7月12日までに財団法人山口県保育協会(県社会福祉会館内 ☎25-2424)へ(テキストは1巻 900円)

■高校生などのアルバイト雇用

正しい労働条件で

- 夏休みを前に山口婦人少年室では、高校生などのアルバイト雇用について、次のことを呼びかけています。
 - 酒席に待する業務や危険な機械装置を扱う業務、有害な物質または爆発性・発火性もしくは引火性の物質を取り扱う業務などに使用しないこと。
 - 高校生は、時間外労働・休日労働、深夜業(午後10時～午前5時)をさせないこと。
 - 中学生は、1日7時間、1週間42時間の労働時間とし、午後8時から午前5時までの時間帯は働かせないこと。
 - 労働契約は、本人と結び、親や後見人が代って契約をしないこと。
 - 雇入れの時、その仕事に必要な安全・衛生教育を行うこと。
- 詳しくは、山口婦人少年室(☎22-8017)または労働基準局(☎22-1144)へ

ふるさと山口

桜の名所知られる秋穂二島の仁光寺土手の約千坪が、このほど、県土木事務所(玉島敦所長)の施工により自転車および歩行者の専用道(写真)として整備されました。

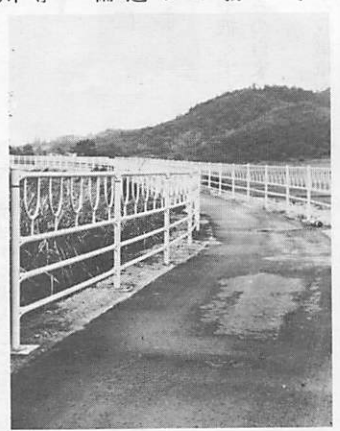

新設された専用道は、長沢川沿いの県道山口秋穂線の対岸にあり、二島小学校・同中学校の通学路として活用されるもので、特定交通安全施設整備事業で行われました。真新しい白色のガードレールは、自転車道にふさわしい細いパイプで組まれ、今まで、竹やぶなどでうっそうとしていた土手の姿を一新し、すつきりした、さわやかな印象を深めています。道幅は、三層(舗装部分は二層)で、ガードレールの高さは一・二層あります。昨年度の事業費は、二千五百万円でした。今年度は、更に約七百坪延長し、今年の秋から正式に供用開始される予定です。また、今後、この通学路周辺には、地元の人々の手によりツツジが植えられる計画です。

川土手に白い通学路 秋穂二島 長沢川右岸

正しく使って 楽しい花火を

今年も、がん具煙火のシーズンが近づきました。がん具煙火による事故防止のため、次のことを注意し合いましょう。



- 花火に書いてある遊び方をよく読んで必ず守る。
- 正しい方法で、正しい位置に点火する。
- 吹出し、打上げなど筒物花火は途中で火が消えても筒の中をのぞかない。
- 水を用意し、大人と一緒に遊ぶ。
- 風の強い時は花火遊びをしない。
- 犬は必ずつないで飼う。少しの間でも放し飼いは、絶対やめましょう。
- 出歩くネコにご注意を。ネコは、つないで飼うこともできませんが、飼ネコが他人の家で迷惑をかけるないように隣り近所にも注意してもらいましょう。

飼犬だけでなく 他人の生活も大切に

隣り近所に迷惑をかけるために、次のことをお互いに行いましょう。

注意しましょう。
■犬の散歩、ふんの仕末も、門柱にかけられる家は不愉快な至極です。また、知らずに犬のふんを踏んだ時は、もちろんのこと、犬のふんが散歩道や農道にそのままにされているのも、他人には迷惑なものです。飼主の責任において、美しい環境を守りましょう。

大 歳		大 歳	
7月 19日 (月)	9:40～10:10	今井上	山県種物店横
	10:20～10:50	今井下	酒歌会館前(若宮町)
	11:00～11:30	上湯中	雇用促進事業団アパート内
	13:20～13:50	上湯下	公民館前
7月 20日 (火)	14:00～14:30	中矢原	旧中村商店前
	14:40～15:10	下矢原	旭幼稚園
	10:00～10:20	朝田	原田正龍宅横
	10:30～10:50	和田	田中商店横
	11:00～11:30	高井	山口県農業機械駐車場
	13:20～13:50		大歳出張所
	14:00～14:20	岩富	田中礼三宅前
	14:30～15:00	勝井	大歳駅前

(注) レントゲンと車次となる場所は、時間から、早目におでかけください。
また、名田島地区では、当日、血圧測定を実施しますので、血圧手帳をご持参ください。

(7)



△おごそかに、粟播種式
六月十八日、新嘗(にいなめ)祭に献殺される、粟播種(はしめ)式が、鑄銭司道の上地区・農業野村八十さん(59)の畑で行われました。続き、野村さん夫妻や堀市長・知事らが、清められた畑三アールに、粟の種をおごそかにまきました。



△春の叙勲・褒章、市民祝賀会

春の叙勲・褒章を受章された、10人の方と1団体を迎え、市民祝賀会が6月5日、市民会館小ホールで、関係者約200人が出席して行われました。発起人を代表して堀市長が祝辞を述べ、会場に集まった各界の代表者は、ともにその栄誉を祝福しました。

▷雨の中で、13の新記録
上梅雨の中、陸上競技会が開かれ、吉敷の県市選少大会は四代目を迎えた。スボ健康が参加し、折から折代まで生かされるわらずが十三の大会新記録が生まれる。



△歌や劇に、楽しい一日

6月15日、八幡馬場の県身体障害者福祉センターでは、「山口市手をつなぐ親と子のつどい」が開かれました。会場には、精神薄弱児(者)とその親たち200人がつめかけ、合唱や劇・カラオケ大会などに楽しい一日を過ごしました。



△薩長土肥、老人クラブ交歓大会
六月三日、老人クラブ交歓大会が、明徳市体育館で開催されました。この交歓大会は、明徳市体育館で開かれました。昭和四十三年(一九六九年)に創立された薩長土肥老人クラブは、今年で三十周年を迎えました。この機会に、各支部の代表者が集まり、互に親睦を深め、今後の活動に励むことを誓いました。

無料レントゲン検診
次のとおり、レントゲン検診車が巡回します。都合のよい場所で受けてください。対象は15歳以上の市民。ただし、学校、職場などで定期検診を受ける人と妊婦を除きます。

月日	時間	場所
7月5日(月)	9:40~10:10	中原 品川商店前
	10:20~10:50	糸根 糸根生活センター
	11:00~11:20	糸根 松尾潔宅前
	13:10~13:40	立石 岡本良一宅前
	13:50~14:20	濁上 濁上中学校
7月6日(火)	10:00~10:20	丸尾沖 丸尾更生会館
	10:30~11:00	丸尾北 隣保館
	11:10~11:30	丸尾上 菊本商店前
	13:10~13:40	郷上 陶出張所
	13:50~14:20	西陶 津山信雄宅裏

◇ 鑄 銭 司 ◇	
7月	9:30~9:50 西浴 福田徳一宅前
	10:00~10:20 屑田 本広正義宅前
7日	10:30~11:00 和 和西会館
	11:10~11:30 小 創芸社前
	13:20~13:50 岡 宮崎精米所前
(水)	14:00~14:30 南 久重智子宅前
	14:40~15:00 四 辻 岡本商店横
7月	9:20~9:50 今宿東 村上幹生宅前
	10:00~10:30 今宿 今宿のりがくえん
	10:40~11:10 道の上 道の上会館
8日	11:20~11:50 大村 松尾電機店前
	13:30~14:00 子 鑄銭司出張所
(木)	14:10~14:40 鷹の子 鷹の子会館
	14:50~15:20 河原 河原会館
◇ 名 田 島 ◇	
7月	9:40~10:10 島上 会館
	10:20~10:50 島下 岡野孝三宅前
12日	11:00~11:30 西開作 会館
	13:10~13:40 東開作 会館

◇ 秋 穂 二 島 ◇	
(月)	13:50~14:20 向山上 会館
	14:30~15:00 西開作下 井本サチノ宅横
7月13日(火)	9:30~10:00 向山下 南双葉幼稚園
	10:10~10:40 新聞作東 小野光義宅前
	10:50~11:20 新聞作西 会館
	11:30~12:00 新聞作沖 会館
	13:30~14:00 昭和西 作業所
	14:10~14:40 昭和東 作業所
7月14日(水)	9:30~9:50 幸崎 正木道晴宅前
	10:00~10:20 小島 福岡正男宅前
	10:30~11:00 大島 二島消防倉庫前
	11:10~11:40 大里 浅原商店前
	13:20~13:40 幸田 花壇前
	13:50~14:20 仁光寺 公民館
	14:30~15:00 上 公民館
7月15日(木)	9:40~10:00 岩屋 赤瀬衛宅前
	10:10~10:30 長田 長田ツヤ子商店横
	10:40~11:10 長田 明代隆宅横空地
	11:20~11:40 徳光 徳光理容院前
	13:10~13:40 惣在所 公民館
	13:50~14:20 南 公民館
	14:30~15:00 秋穂二島出張所

■婦人の「なやみごと相談電話」が開設されました。電話番号は山口25-7354(なやみごよう)です。開設時間は平日午前8時30分~午後5時、土曜日は正午まで。(主管は県児童家庭課)

川を汚さない習慣を

7月は河川愛護月間

七月は、「河川愛護月間」です。この月間にちなみ、今一度河川の重要性を各家庭や会合等の場で話し合ってみましょう。

たとえば①急激な土地開発による河川流域に対する影響②人の及ばない自然流水の氾濫③身近に発生した人命や財産などを失った悲惨な災害④渇水期による農業用水、生活用水の不足⑤治山、治水事業、護岸工事の

大切さ……など

これらのことを話し合い認識し合うことにより、人と河川とのかかわりや河川愛護に対する取り組みがより現実的な課題として具体化されてきます。水害のない、美しい清らかな川にしていくために、市民一人ひとりが、自然を愛し、川を汚さない習慣を身につけていきたいと思います。



きれいな川にしようと、多くの人が参加した樫野川の清掃（昨年の7月）

■1歳6ヵ月児健康診査

- 〈北部〉
 - 日時 7月28日(水) 受付時間は午後1時から2時まで
 - 場所 市役所内市民ホール
 - 対象児 昭和56年1月1日から1月31日までに生まれた幼児
 - 〈南部〉
 - 日時 7月27日(火) 受付時間は午後1時から2時まで
 - 場所 陶隣保館
 - 対象児 昭和55年11月1日から昭和56年1月31日までに生まれた幼児
- 診査内容は、医師による内科・検尿・歯科の健康診査、身体測定、保健指導。料金は無料です。受診者は母子手帳をご持参ください。

■成人病(胃ガン・循環器)検診

- 期日・場所
- 7月15日(木) 市農協二島支所
- 7月16日(金) 市農協名田島支所
- 受付時間 いずれも午前8時30分から9時30分まで
- 料金 胃ガン 2,000円、循環器(血圧、血液、尿検査) 640円、心電図(医師の指示した人が希望者) 1,200円
- 申し込み 市衛生課(☎22-4111)へ

■山口文化バスの会

- 「国東半島(その2)と臼杵石仏」
- 期日 8月22日(日)～23日(月) 1泊2日(雨天決行)
- 出発地 市民会館小ホール入口、午前8時出発
- コース 市民会館～高速道路～富貴寺(昼食)～一両子寺～一築城一別府(泊)<2日目>ホテル～臼杵石仏(昼食)～高速道路～山口(午後6時30分着)
- 会費 大人15,000円、子供・身障者13,000円
- 募集人員 120人(先着順)
- 講師 郷土史家・内田 伸氏
- 申し込み 7月31日までに山口文化バスの会事務局(市交通局内☎22-2555)

■住宅金融公庫融資付分譲住宅

- 団地名 菅内団地(大内)
- 募集戸数 木造2階建12戸、耐火2戸
- 床面積 木造2階建(79.49～103.50㎡)耐火(96.09～99.21㎡)
- 敷地面積 木造2階建(272.64～361.74㎡)、耐火(275.06～337.23㎡)
- 分譲予定価額 木造2階建(1,603～1,844万円)耐火(1,803万円、1,911万円)
- 申し込み・問い合わせ 県住宅生活協同組合(☎25-3223)へ

- 泳げない子の水泳教室
- 期日 七月二十六日から八月二日までの八日間
- 時間・場所 大内市民プール(午前十時から、大殿小大(午後四時から)、大蔵小大(午後四時から)、大内合同ガスプール(午前十時から))
- 対象 泳げない小学生
- 募集人員 一会場八十人(合同ガスプールは六十人)
- 申し込み 受講料四千円を添

- 市民文化祭 美術部門発表会
- 期日 七月三日～五日(午前九時～午後五時)
- 会場 市民会館小ホール、展示ホール
- 出品点数 日本画、油絵、写

■就学義務猶予免除者の中学校卒業程度認定試験

- 願書受付 8月11日～9月10日
- 試験期日 11月5日(金)
- 試験科目 国語、社会、数学、理科、外国語(英語)
- 希望者は、7月25日までに市教育委員会学校教育課(龜山町2-1☎22-4111)へお申し込みください。受験案内や出願諸用紙は、県教育委員会教職課または市教育委員会学校教育課にあります。

■県視聴覚センター映写会

- 日時 7月10日午後1時～3時
- 場所 県視聴覚センター
- プログラム 「親ばなれ子ばなれ」「ちいさな一歩」「シンナー～心と体をむしばむもの～」「ボケない老後」
- 入場料 無料

■県立図書館 7月月間展示

- 「郷土出身者の著作物」展
- 期間 7月1日～30日(月曜日は休館)
- 場所 県立山口図書館2階
- 内容 現在、活躍中の郷土出身者の著作物約60点を展示します。

火災情報

区分	種別	建物	林野	車両	その他	計
5月中の発生件数の計		2	2	0	0	4
今年今累		15	8	0	2	25
5月中の発生原因		○子供の火遊び ○列車制輪子の火花 ○取り灰の不始末				

真、書、陶芸など二百五十点
犯罪捜査にご協力を
 山口警察署

犯罪は年々増加し、しかも凶悪化しています。これに対する警察の捜査活動は社会情勢の変化にもなつて年々困難になつており、市民の皆さんのご協力が絶対必要です。

「盗まれた」、「殴られた」など、犯罪に関し見たり、聞いたりされたときは、どんな小さなことでも、山口警察署(☎二五―五二二二)または、一〇番にご連絡ください。



十分な配慮がなされます。

防犯標語

知っている犯罪情報一〇番被害に遭った時は必ず届出を「一聞込み」へ話すひとこと悪を摘む

警察では協力された方について絶対にご迷惑をかけるようなことはありません。

7月の休日当番医	外科系		内科系		外科系		内科系			
	病院名	電話	病院名	電話	病院名	電話	病院名	電話	病院名	電話
4	鴻城病院	山口②20166	カワノ医院	山口②3464	嘉村外科	小郡②2513	池田医院	小郡②1002	藤井医院	二島 2002
11	奥山整形外科	山口③0022	尼崎医院	山口②1771	相川医院	四辻 2177	浜本小児科	小郡③0616	佐藤医院	阿知須 2126
18	吉永外科	山口②3263	安保医院	山口②7681	村田外科	小郡②7100	林病院	小郡②0411	共立病院	阿知須 2200
25	小田整形外科	山口④8972	池田内科	山口②1049	第一病院	小郡②0333	第一病院	小郡②0333	徳田医院	嘉川 2512

■休日当番医診療時間 8時30分～17時30分

■日曜・祝日の夜間は、休日夜間急病診療所(熊野町 県薬剤師会館内 電話②52266)へ、19時～23時

■日曜・祝日の歯科は、県口腔センター(吉敷下東、県歯科医師会館内 電話③1820)へ、9時～15時