



謹賀新年

こま犬（正八幡宮前）

拝殿前の左右に一对の尙^{ウラ}（開口・閉口）のたくましい獅子様の犬の像がある。昔は宮中の門扉・几帳などが動くのを防ぐための鎮子として用いられたといい、朝鮮（高麗）から伝来した魔よけの像。

正八幡宮のこま犬は、天明5年乙巳（1785）8月15日に赤間関の菊屋平七（浦の平原家縁者）が寄進したもので、石師市宝姓と台石に刻まれている。市宝は代々藤左衛門を襲名、県下でも古い傑作の像である。

— 今月の主な内容 —

- 2・3ページ 町長、議長新年のあいさつ。農業委員会の選挙人名簿の登載申請は1月10日まで
- 4・5ページ みんなの健康
- 6・7ページ 公民館だより
- 8・9ページ 郷土小史。グリーンカード制度の内容
- 10・11ページ 第11回スポーツ少年団サッカー大会。検察審査会制度
- 12ページ お知らせ

あけましておめでとうございます

町民の皆さま、あけましておめでとうございます。

輝かしい昭和五十七年の新春を迎え、皆さまのご健康とご繁栄を心からお祈り申し上げます。

私は、昨年の二月の選挙により町民皆さまのご支持を得て再び町政をお預かりすることになりましたが、今改めて責任の重大さを痛感いたしております。ここに格別なご支援を賜りましたことを衷心よりお礼を申し上げます。

私は、新しい年の町政の運営にあたり町民憲章の理念を基調に「明るく住みよい町づくり」の実現にこん身の努力を傾注して参り

たいと存じます。

財政を取り巻く状況は厳しい年

容の充実を期し、中学校建設事業を重点に取り組み、従来に引き続

明るく住みよい町づくりに

こん身の努力を



町長

藤田 武彦

でありましようが、次代を担う子どもさんたちのために調和と統一のとれた教育環境の整備、施設内

き恵まれた自然を生かし、快適なゆとりのある生活の場を造り出すための生活関連の道路や居住環境

の整備、生活の安全を確保するため交通安全対策および消防体制の充実、福祉の向上、また転作に対応できる農業基盤の整備、漁業の振興を図るための構造改善を推進し、商工業など地域産業振興のための諸施策を均衡ある財政運営に留意しながら、一步一步すすめるため最善の努力をいたす所存でございます。

昭和五十七年の年頭にあたり、町議会を代表し、謹んで新年のごあいさつを申し上げます。

町民の皆さん、あけましておめでとうございます。輝かしい新春を迎えまして、ここに皆さまとともに、榮えゆく町の将来をことほぎ、併せ町政の伸展をお祝いいたしますことは、私の心から喜びとするところであります。申すまでもなく、議会議長として責任の重大さを痛感いたしております。事の良否はただちに町政のうえに反映いたしますので、一万町民もひとしく、これに注視しておられたことと存じます。

町議会においても町民の将来の幸福を念頭において、ご期待に添うよう万全を期して、このことに

多少の曲折があったとは申しながら、幸い大過なく越年することができました。これは、皆さまの

年頭のごあいさつ



町議会議長

金谷 行藏

専念いたしました議員一人ひとりが最大の努力を払ったことはここに申すまでもありません。

ご支援とご協力のたまものと心から感謝の意を表すしいです。申すまでもなく、本年は国にお

いては行政改革に伴う補助金の見直しと、いろいろ町民の福祉増進に拍車をかける厳しい年と推察されますが、それはそれなりに町民生活の安定を図るには、大小とわず重要な問題が山積しています。その解決を図ることは、国・県の行政施策とあいまって、財政の範囲内において、最大の効果が上がるよう努力する覚悟であります。なにとぞ旧年にもまして、変わらぬご指導とごべんたつをお願い申し上げます。新年のごあいさつといたします。

贈与と税金

贈与税の計算

贈与を受けた財産の価額

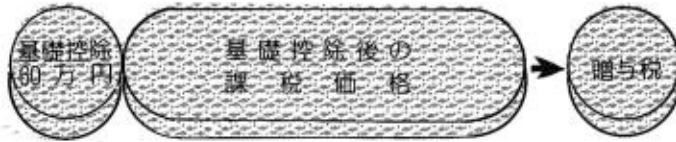

(計算例) (贈与を受けた財産の価額) (基礎控除) (基礎控除後の課税価格) 贈与税

300万円 - 60万円 = 240万円

240万円 × 35% = 84万円

84万円 - 28万円 = 56万円 (贈与税額)

贈与税の速算表

基礎控除後の課税価格	税率	控除額
50万円以下	% 10	万円
70 〃	15	2.5
100 〃	20	6.0
140 〃	25	11.0
200 〃	30	18.0
280 〃	35	28.0
400 〃	40	42.0
550 〃	45	62.0
800 〃	50	89.5
1,300 〃	55	129.5
2,000 〃	60	194.5

贈与税の申告と納税は

1年間に贈与を受けた財産の価格を合計して、60万円を超えるときは、贈与税の申告をしなければなりません。贈与税の申告と納税は、贈与を受けた年の翌年2月1日から3月15日までです。贈与税額が5万円を超えていて、一時に納めることが困難なときは、5年以内の年賦延納ができます。延納したときは年利6.6%の利子税がかかります。



夫婦の間で居住用不動産の贈与が行われたとき

夫婦の間で次の要件にあてはまる贈与が行われたときは、基礎控除のほかに最高1,000万円までの配偶者控除が受けられます。

- ① その夫婦の婚姻期間が20年以上であること
 - ② 贈与財産が居住用の土地家屋であること (居住用の土地家屋の購入資金の贈与も含まれます)
 - ③ 贈与を受けた年の翌年3月15日までに、贈与を受けた土地家屋(または贈与を受けた資金で取得した土地家屋)に実際に居住し、その後も引き続き居住する見込みであること
- ① この配偶者控除は一生に一度しか受けられません。
 - ② 贈与税の申告書には次の書類の添付が必要です。
 - ㊦ 戸籍謄本と戸籍の附票の写し(贈与後10日後に作成のもの)
 - ㊧ 贈与を受けた土地、家屋の登記簿の謄本
 - ㊨ 住民票の写し(贈与を受けた土地、家屋に居住後に作成したもの)



農業委員会委員の選挙人名簿

登録申請は 1月10日まで

農業委員会委員選挙人名簿登録申請書の提出期限は、一月十日までとなっております。申請書は、地区農業委員さんに取りまとめをお願いしておりますので、有権者のかたは忘れずに申請してください。

有権者は、一月一日現在で、次の要件を完備しているかたです。

従事する人

ア、秋穂町に住所を有する人

イ、年齢満二十歳以上の人(昭和三十七年四月一日以前に生まれた人)

ウ、十アール(一反)以上耕作する人、および十アール(一反)以上耕作する人の同居の親族または配偶者で、年間六十日以上耕作に従事する人

国民年金

外国人のかたも加入できます



これまで日本籍がないために、国民年金に加入できなかったかたも五十七年一月一日から加入できるようになりました。二十歳以上六十歳未満で日本

国内に住所がある人で、他の公的年金(厚生年金等)に加入していない人は、みんな国民年金に加入するようになっていきます。老後の保障のために、もし障害者などになったときのために、外国人のかたも加入の手続きをされますようお願いいたします。

詳しいことは、町民課福祉係へお尋ねください。

みんなの健康



下村・鈴木輝美さんの

長男 達也ちゃん

(2歳1か月)

お母さんの言葉

ドラエモンが大好きなやんちゃマンです。

やさしくて、たくましい子に育ってほしいと思います。

2月15日の献血にご協力を

移動献血車が
まいります。

献血でひろがる人の和のいのちの輪

●日時 2月15日 9時～3時

●場所 秋穂町役場中庭
山口県赤十字血液センター

献血できるのは
十六歳から六十四歳までの健康
な人です。

して血液が得られるよう、多くの
人々の参加協力を願います。
本町へも、移動献血車(白ばと

献血運動は、思
者さんがいつでも
安心して輸血を受
けることができる
よう、健康な人々
から血液を自発的
に提供していただ
くことを目的とし
ています。今日、
血液の必要量はま
ずます増大してお
り、将来とも安定
して血液が得られ
るよう、多くの
人々の参加協力を
願います。

号)が次の日程で訪れますので、
家族や友人、知人に呼びかけ合っ
て、愛の献血にご参加くださ
るようお願いいたします。

日時 二月十五日(月)午前九
時から午後三時まで

会場 役場中庭

献血できる人

十六歳以上六十五歳未満の人
で、体重が男子四十五以上、女
子四十以上あること。女子の人
は妊娠していないこと。また産後
六か月を過ぎていないこと。

※当日は、採血にあたり、医師
の間診、血圧測定、血液比重、血
液型の事前検査などを行ったうえ
で採血しますので、自分の健康チ
ェックもできます。

あなたと国保

No. 15

問 保険証があれば、どんな診
療も受けられるのでしょうか？

答 保険証を持ってお医者さん
へ行っても、次のような場合は、
保険診療は受けられません。全額
自費で治療を受けることになりま
すので、じゅうぶん注意してくだ
さい。

◆業務上の病気やけが

仕事のうえで病気やけがをした
ときは、労働者災害補償保険の適
用を受けるか、労働基準法の定め
にしたがって雇主の負担となりま
す。

◆よくないことをしたとき

①犯罪をおかして病気やけがを
したとき。

②麻薬中毒、自殺未遂、無免許
運転など、自分で故意にした結果
のけがや病気。

③けんかや酔っぱらってしたけ
がや病気など。

④医師や保険者の指示に従わな
かった場合。

◆病気とみなされないもの

①健康診断

どこかに病気はないかという検
査や診察は認められません。

②予防注射・予防接種

ただし、破傷風、狂犬病につい
ては発生のおそれのある場合には
認められます。

③美容のための処置や手術

隆鼻術、日常生活に支障のない
程度のそばかす・あざ・ほくろ・
いば・無毛症・多毛症など。

④その他

日常生活に支障のない先天性奇
形・わきが・どもり・正常の妊娠
や分娩。経済的理由による人工妊
娠中絶や避妊手術、歯ならびを直
す手術など。

廃食用油対策のお願い



私たちの日常生活から排出され
る家庭系(雑)排水は、今日の河
川や湖や海などの汚染原因のひと
つとして、大きな社会問題となり
つつあります。

このような現状への対策の一環
として、国や県では、廃食用油の
適正処理を呼びかけております。

◆調理かすや、古くなった天ぶ
ら油を、そのまま台所の流しに捨
てないようにしましょう。

これらの台所ゴミは、住居周辺
の生活排水路や河川等の汚濁を進
行させる原因となります。

◆調理かすは生ゴミとして集
め、また天ぶら油は新聞紙等にし
み込ませてゴミとして出すなどし
て、台所の流しに直接捨てないよ
うにしましょう。

白松苑の増床

3月1日からオープン

寝たきりや、体の不自由なお年寄りをお世話する阿知須町の特別養護老人ホーム「白松苑」は、現在の定員五十人では不足がちであったため、八十人に増床の工事をおこなってより進め、来る昭和五十七年三月一日からオープンする予定です。

入苑手続きなど詳しいことは、町民課福祉係までお問い合わせください。

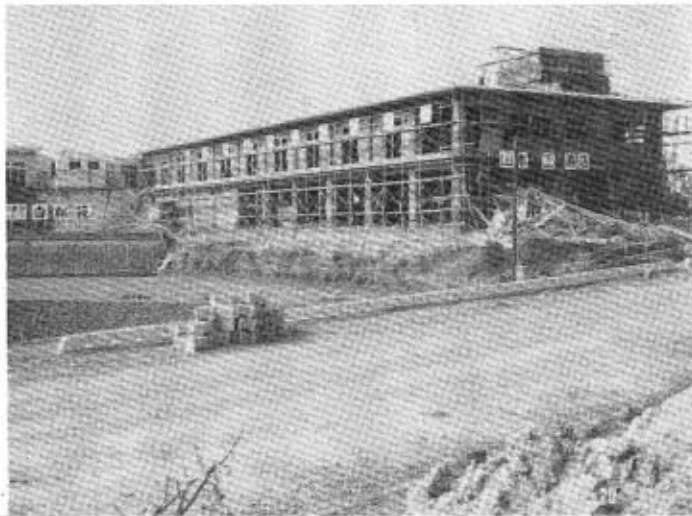

急ピッチで進む工事

ネズミ駆除運動を実施



近年、生活様式の変化などに伴いネズミの生態に変化が認められ、衛生上の被害は増加の傾向にあるといわれています。

そこで、ネズミ駆除運動をいっそう効果的にするため、山口県では、この運動を広く県民のかたがたへ実践していただき、明るく住みよい生活環境を実施することを

目的とし、十二月から来年二月末日までを、ネズミ駆除運動期間とし推進しております。

◎ネズミ駆除の方法

各家庭では、食品の管理をじゅうぶんにされ、万一、ネズミが多くなるようでしたら、器具または殺ソ剤等で駆除してください。

◎殺ソ剤のあっせん

役場保健衛生課または大海支所で、一袋百円であっせんしておりますので、希望されるかたはご利用ください。

“肥満六敵”

規則正しい食生活と適度の運動を忘れずに



私たちの食生活は、最近、非常によくなってきたといはうものの、各家庭や個人単位で見ると、まだまだアンバランスな面があります。

なかでも、米、菓子や菓子パン、ジュース、サイダーなど糖質を多く含む食品を、片寄ってたくさん食べたり飲んだりする傾向があります。

太り過ぎているかと思つては、まず、毎回の食事はバランスを考えて腹八分目にする事です。さらに朝食を抜いたり、朝食を簡単にする一方で、夜は、どか食い。するといった不規則な食生活をしないよう心がけたいものです。

肥満は、健康にいろいろな影響を及ぼします。例えば、成人病。つまり、糖尿病や心臓病、脳卒中などを引き起こす原因になるのです。

一方、ことに若い女性の場合は、太るから、と朝食を抜き、その分、間食が多くなったり、どか食い。をして、それに慢性的な運動不足が加わって、しだいしだいに肥満傾向になるといふパターンが目立ちます。

あります。また、家庭の主婦などは、食事の残りものを、もったいないから、といって食べるが多いため、結果的には、カロリーのとりすぎになるといふケースもあります。

1月の保健衛生行事表

日	曜日	受付時間	行事名	場所	対象
29	金	9:30 ~ 11:30	研 けん 修 進 委 員 会	中央公民館	各区研けん推進委員
8	金	10:00 ~ 15:00	保 健 相 談	中央公民館	一般希望者
5	火			大海分館	

公民館だより

実りある楽しい一日を過ごした

町民あるけあるけ大会

県民スポーツ総参加運動の一環として、自然に親しみ、歩くことのすばらしさを知り、健康の保持増進を図ることを目的に、十一月二十九日(日)晩秋の津和野で町民あるけあるけ大会を実施しました。

心地よい風に汗をとらせ、楽しい昼食に移りました。

午後はかれんなヤブコウジの赤い実を見ながら下山し、森鷗外、西周の旧宅、和紙製造所、太鼓谷稲荷参拝をすませ、最後は巡教の地乙女峠のマリア聖堂へと歩き続けました。

今年最後のSLの雄姿を見て、往復のバスの中では、楽しいゲームや、得意の歌も飛び出し、実りある楽しい一日でした。

午前九時バス二台に分乗し、中央公民館を出発し一路津和野へ向かいました。

民俗資料館を見学のあと、津和野城址へ……胸をつく急坂に負けず全員元気に頂上に登り、冷たく



元気に歩く参加者の皆さん

家庭教育通信

No. 69

“しつけのいろは” 幼児期のしつけ

「お」 惜しみなく 美しい自然に 感動を

暗い空がしだいに明るくなり、朝日に縁を色取られた雲、夕暮れの空をまっ赤に染めて沈んでいく太陽、四季に変化する山々、庭に咲く草花……自然ほど美しく、神秘的なものはありません。

その美しい自然に感動しているお父さん、お母さんの姿が、子どもの感動の心を呼び起こします。たとえ感動の気持ちを口にしないで、も、「なんと美しい」という心の叫びが、子どもに伝わることでしょう。

子どもが、自然のいろいろな現象に、感動の気持ちを揺すられているときには、いっしょに共感してやってください。

人工の遊園地よりも、山や川など、できるだけ自然に接する機会をつくりましょう。

そのような体験を積み重ねることによって、美しいものを美しいと感動できる心が育っていくのです。



1月の学級・教室開催日

◎公民館の休館：毎週月曜日・祭日

日 曜	中央公民館	大海分館
1 (●)	体力づくり元日マラソン	
2 (土)		
3 (日)		
4 (月)	公務始め	
5 (火)	トレーニング・剣道・青年団	
6 (水)	高齢者・絵画・詩吟・卓球	
7 (木)	民謡・居合・洋裁	
8 (金)	トレーニング・民謡・青年団	
9 (土)	茶道	
10 (日)	新春たこあげ大会・バドミントン・ギター・サッカースポ少(秋小)	
11 (月)		民謡
12 (火)	トレーニング・剣道・青年団・華道	
13 (水)	絵画・詩吟・卓球	
14 (木)	民謡・居合・楽焼	
15 (●)	どんど焼き	
16 (土)		茶道
17 (日)	バドミントン	
18 (月)		
19 (火)	トレーニング・剣道・青年団・和裁	
20 (水)	絵画・詩吟・卓球・家庭教育	
21 (木)	民謡・居合・洋裁	
22 (金)	トレーニング・民謡・青年団	
23 (土)	茶道	
24 (日)	バドミントン・ギター・サッカースポ少(秋小)	
25 (月)		民謡
26 (火)	トレーニング・剣道・青年団・華道・和裁	
27 (水)	絵画・詩吟・卓球	
28 (木)	民謡・居合	
29 (金)	トレーニング・社交ダンス	
30 (土)		茶道
31 (日)	バドミントン	

110人が参加した版画教室 手作りの年賀状がお宅を訪問するかも



高橋先生に下絵をみせるチビッ子

「手作りでの心のこもった年賀状で新年のあいさつを」と第二回版画教室を十二月十三日(日)中央公民館で実施しました。

指導者に華陽中学校の高橋信夫先生をお迎えし、熱心なご指導を受けました。

「うまい絵を描かず、できるだけへたな絵を描きなさい……そのほうがりっばで楽しい版画ができ

ますよ」とのお話に、百十人の小中学生・一般の参加者は終日熱心に版画に取り組み、個性にあふれるすばらしい作品を作りあげました。

お正月には、手作りの年賀状がお宅を訪問するかもしれません。作品の一部が公民館に展示してありますのでご覧ください。

皆様のロビーを紹介



今、中央公民館のロビーに、大海・秋穂両小学校の生徒の皆さんの絵が展示してあります。小・中学生の皆さんの作品を少しでも多くの町民のかたがたに見ていただくため、先生にご協力をいただき、これからも続けていろいろな作品を展示して行きますので、公民館へ来館された折には、ぜひご鑑賞ください。

技術レベルが急速に向上した

第4回 秋穂町オープンバレーボール大会

十一月二十二日(日)男子五チーム、女子十二チームが参加し、秋穂小、大海小両体育館を会場に第四回秋穂町オープンバレーボール大会が開催されました。

最近、秋穂町のバレーボールの技術レベルが急速に向上し、特色あるチームとプレーヤーが見られ、試合内容も充実してきました。

サーブとアタックに力強さと確

十一月二十二日(日)男子五チーム、女子十二チームが参加し、秋穂小、大海小両体育館を会場に第四回秋穂町オープンバレーボール大会が開催されました。

最近、秋穂町のバレーボールの技術レベルが急速に向上し、特色あるチームとプレーヤーが見られ、試合内容も充実してきました。

サーブとアタックに力強さと確

- 成績は次のとおりです。
- 男子の部
優勝 秋穂クラブ
準優勝 木原製作所
女子の部
優勝 秋穂クラブ
準優勝 こぶしクラブ

第4回 秋穂町オープンバレーボール大会成績表(女子の部)

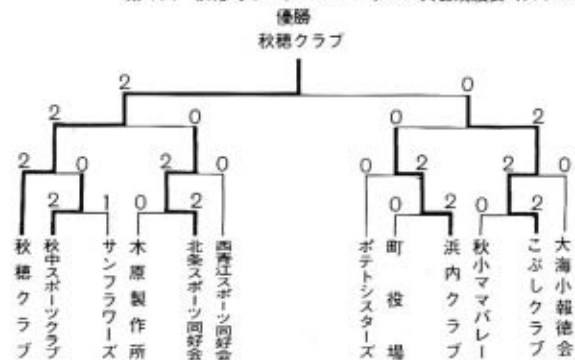

◆タコ上げは電線のない広い場所であげましょう。

◆もし、タコが電線にかかったときは、危険ですからそのままにして「中国電力(株)秋穂出張所」へ連絡してください。

(電話二二四二)

郷土史

(100)

はじめに

秋穂で車エビの養殖を始めたのは時繁菊治郎で、明治四十二年大海浜条に一、四四〇坪の養殖場を設けた。大正五年に小川太作が赤崎石崎で七一六坪の養殖を始め、大正九年（一九二〇）には村内で八か所の養殖場があり、四、四五六坪、生産高三、〇六〇貫、三万六千八百円であった。（町会議事録、村



車エビの選別風景（瀬戸内海水産開発機で）

勢一班)

大正十三年（一九二四）に県の水産試験場瀬戸内海分場が三田尻に開設されてからは、養殖試験に大海湾浅瀬一一万坪を区画して、車エビ・アサリの養殖試験を行い、吉敷郡水産会、大海漁業会がこの事業を分担した。育てる漁業への道を開いたものである。

車エビとその生態

数多い水産物の中で、車エビは国際商品として高価格で世界中の食卓にのぼる。その車エビは、熱帯、亜熱帯、温帯の暖流水水域の内湾や沿岸の砂地に生息する。一尾の産む卵は四十万から百二十万にも及び、寿命は一年半から二年くらいといわれる。大体温温が二十度を越すと運動が盛んになり、それ以下では生育がよくなって、冬中の四か月は成長がとまり砂に潜る。

夜行性で昼間は水底の砂に潜り、暗くなるとえさを求めて泳ぎ出す。四月初旬から十月にかけて産卵する。ふ化した幼生段階では体内の卵黄によって生育し、外部からえさをとらない。これ以後脱皮、変態を繰り返してはじめてエビらしい姿になり、プランクトン生活から潜砂生活に移行する。こうしてエビの生態を明らかにした藤永元作博士が、秋穂で研究

実験を重ね、特にえ付けに苦勞した藤永元作博士が、秋穂で研究

たこの事業に直接協力したのが、漁業組合長をしていた故原田為二郎であった。

研究生活六年目にと人工養殖がわずかにできるようになったが、ちょうどその昭和十七年の台風による高潮で、養殖場であった黒瀉の干歳開作堤防も、調査研究資料も家もろとも流された。太平洋戦争中のごとく実験はとんざし、博士は涙をのんで秋穂を去った。（藤永元作博士の著書より）

戦後瀬戸内海沿岸の工業地帯では汚水排水で水質汚濁が進み、海底の砂質条件が悪化して車エビの繁殖は著しく減少したが、秋穂や

大海の海は比較的汚染が少なく、車エビの生産地として広く知られるようになった。

昭和三十三年秋穂、大海両漁協は、町の後援と藤永博士、渡部正雄博士（日本資源研究所長）の協力を得て、短編映画「海老の町」と「海老の一生」を完成。「海老の町」はカラーで、色彩豊かに車エビの浮泳する様子、秋穂湾、中道海岸、大海湾を紹介した十分もの。「海老の一生」は白黒で約七分のものであった。

車エビの養殖企業化

昭和三十五年（一九六〇）に全国塩

田整備が行われたとき、藤永博士はこの塩田跡地を利用して車エビ養殖の企業化を計画。その候補地に、香川県高松の生島塩田跡と秋穂の花香塩田跡を選んだ。

秋穂では花香塩田跡地約一九ヘクタールを養殖場とし、当時の藤生町長のあつ旋で、「瀬戸内海水産開発機」を昭和三十八年四月二十日に発足させた。そして六月には、藤永社長、五島昇取締役、販売面を担当する日本養殖産業の後藤基治、東宝社長清水雅、作家の今東光、評論家大宅杜一、作家邱永漢らの一行が現地視察に来訪した。その後経営の合理化を迫られ、

組織を改めて藤永博士は社長の職を去り、内山博一常務が現場責任者となり、今では年間六〇トンの出荷をしている。

養殖エビの生産

機関・団体

前述の瀬戸内海水産開発機の隣旧中津江塩田跡に、現在の山口県内海栽培漁業センターが昭和三十三年十二月に発足。約一〇ヘクタールで、養殖や種苗の生産、飼料の培養等の実験を行っている。車エビのほか、フグ・カレイ・アユ・ワカメ・ノリ・赤貝等の種苗を各地に供給している。

生産団体は、前記瀬戸内海水産

車エビの養殖

開発機のほか黒瀉の旭商事機、青江湾の車えび生産組合等があり、個人経営も浦にある。車エビの生産供給地として広く知られるようになり、見学や試食に訪れる客も多い。

車エビの稚魚放流

昭和四十一年から秋穂湾・大海湾・山口湾に毎年車エビの稚魚を放流する一方、昭和四十七年には小浜地先の水域で、人工干潟を造成して車エビの稚魚を放流。また農林省でも、中条地先に人工干潟を造成して稚魚の放流を始めた。この事業は、大海湾沿岸の五漁協が昭和五十年から共同管理事業を始め、好成績を収めている。

こうした施策が効を奏し、主要漁種の水揚げをみると、昭和四十六年から車エビの水揚げは上昇を続け、他の魚種をぬいて最も漁獲高の多い魚種となった。

（秋穂町教育委員会囑託
田中 稔）

「おわび」 十二月号「御嶽山と秋穂」の三段目、秋穂出の住職のうち中野秋重喜兵衛の長男為資は準一（為資の父）の、また憲道和尚が吉岐方面で真言宗の布教とあるのは曹洞宗のあやまりでした。おわびして訂正いたします。

少額貯蓄のマル優

少額貯蓄、少額公債のマル優や郵便貯金の預入限度額を適正に管理するとともに、利子・配当所得等について公平な総合課税を行うために、少額貯蓄等利用者カードの制度が導入されることになりました。

このカードが通称グリーンカードといわれているものです。

△カード制度の実施時期▽

昭和五十九年一月一日から全面的に実施されます。ただし、カードの交付を受けた人は、昭和五十八年でもカードを利用することができます。

△カードが必要な場合▽

①マル優の預貯金等をするとき
金融機関等の窓口でカードを提示し、非課税限度額の確認を受けることになっています。カードがない場合は、マル優の預貯金等できません。

②郵便貯金をするとき

郵便局の窓口でカードを提示して、貯金通帳等にカードの交付番号を記載してもらうことになっています。

カードの交付番号の記載のない貯金通帳等の利子は、課税扱いとなります。

③課税扱いの預貯金等をするとき
金融機関等の窓口でカードを提

示して、氏名やカードの交付番号を知らせていただくことになっています。

なお、カードのないかたは、住民票の写しなど本人であることを確認できる書類を提出していただくことになっています。

△カード交付を受けるには▽

昭和五十八年一月一日から交付申請ができます。申請の窓口は、税務署、郵便局、金融機関等です。申請の手続きは、窓口で備え付けの交付申請書に、住所や氏名等を記入し、住民票の写しなどを添付して提出することになっています。

なお、家族でまとめて同時に交付申請書を出す場合には、一枚の交付申請書に家族全員が記載されている住民票の写しを添付すればよいことになっています。

償却資産の所有者は申告を

償却資産（土地、家屋以外の機械、備品などの事業用資産）の所有者は、自治省令の定めるところによって、毎年一月一日現在におけるこの償却資産について、一月三十一日までに、償却資産の所在地の市町村長に申告をしなければならぬこととなっております。

申告について詳しいことは、役場税務課へお尋ねください。

新春たこ上げ大会

1月10日に開催



恒例の新春たこ上げ大会を、一月十日（日）に開催します。

チビっ子の皆さん、たこ作り教室や冬休みを利用して作った、夢

とロマンに満ちた手づくりのたこを新春の夜空に乱舞させ、一年を力強く踏み出しましょう。

寒さに負けないたくましい秋穂っ子が、たくさん参加してくれることを期待します。

また、一般のかたがたの参加も大歓迎です。ふるって参加してください。

なお、開催場所、時間等についての詳細は、後日、子ども会育成会長さんにご連絡いたします。

歳時記 初もうで

「せつかくの初もうでだから、角から幸運がくる。つまり歳徳のおさい銭は千円のもりだったが大混雑でさい銭箱まで近づけず、お札を投げても届かないから、百円玉を高く投げてきた」とは、ある初もうで客の話。

昨年一月一日から四日間の初もうで客は、全国で約七千万人と前年に比べて約四百六十万人も多く、史上最高を記録しました。これは、国民十人のうち六人が初もうでをした勘定になります（警察庁調べ）。もっとも、このところ各地で七福神もうでに人気が出てきているようです。

しかし、最近では、交通の便が優先し、とりわけ都会に住む人たちは、終夜運転をしている沿線の神社やお寺に人気があるようです。また、マイカーで出かけて、初日の出を拜んでから参詣するという人も増えているようです。

で、一人で七か所回った人もいるわけです。

初もうでは、正月にその年初めて神社やお寺に参詣することですが、昔は、恵方（えほう）まわりとか恵方もうでと言って、その年の、吉の方角にある神社仏閣にお参りすることが多かったようです。

恵方とは、中国から伝わった十干十二支の思想に根ざすもので、その年の干支（えと）によって、吉の方角と決められた方角を言います。そこで、その方



それはともかく、ことしも良一年でありますように——。

11チームが参加し熱戦を展開 第11回 スポーツ少年団サッカー大会



好試合をするスポーツ少年団の皆さん

「近郊のスポーツ少年団を招き、サッカー競技の交換試合を行い、技術の向上と併せて団員相互の親ほくを深める」ことをねらいとして、十一月二十三日（月）秋穂小・中学校グラウンドで第十一回秋穂町近郊スポーツ少年団サッカー大会が開催されました。

二島小学校ほか近郊の小中学校五、六年生で編成したチーム十一チームが参加し熱戦を展開しました。
当日の感想を次のかたがたに書いていただきましたので、ご紹介しましょう。

最後までがんばることのたいせつさ

中条 尾崎 健吾

今まで、宇部や防府など遠征試合ばかりだったが、今日は、秋穂町近郊サッカー大会だと思うと、どうしても勝ちたいと思ひ、ぼくは、前の晩から仏様をおがんでいた。あいにくの雨で、運動場は、どろんこ。その中を、どのチームも走り回った。一試合目は、「大道」とだった。雨が降るので思うようにボールがけない。油断をしていると、相手チームに一点を入れられた。

「くやしいー。」

これは、重い一点になるだろうと考えながら攻めていった。テントの中からは、たくさん人の応援が飛ぶ。一点先取されたぐらいでは、負けない秋穂サッカースポーツ少年団。夏の暑い汗の流れる日。冬の冷たい手がしびれる日の苦しい練習。第二と第四の日曜日は、行きたい所にも行かず、指導員のかたがたに厳しく教えてもらったことを思い出しながら、「くそー」と攻めた。

相手は、ゴール前をかすかに横切った。シュートが決まった。「やったー。」
とぼくはよろこんだ。これで、同点だ。後半、もう一点を思いながら攻めたが、なかなかチャンスがなくて、ついに同点のまま試合は終わった。二試合目の陶との試合も、この根性でやりまた同点のまま終わった。
ぼくはこの試合で、どんなときでも、決してあきらめないで最後までがんばることのたいせつさと、協力することの、すばらしさを学んだ。

協力せいの必要を思う

浜中 亀尾 善美

十一月二十三日、秋穂小グラウンドで、近郊サッカー大会が行われた。

二回戦は、小郡小と戦った。いっしょに「なんて大きんだらう」と思った。そのとき、少しふあんがおとずれた。

一回戦は、二島小と戦い、二対二の同点になりペナルティーキックできめることになった。

でも、一回戦かったのだから、じしんをもって戦おうと心にきめた。

ボールを早く入れようとあせり、手、足、いや、体ぜんたいにつめたいあせが流れた。

私たちは、しぶとく最後まで点をいれられまいとど力したが、最後にいれられてしまった。そのとき、みんなの力がきえたようだった。

そのけっか、秋穂が心を一つにしたせいか、二島をやぶった。

ほんとうに、いい試合だった。

この試合をつうじて、協力せいをしみじみとあじわった。
らい年は、よいせいせきを、とってもらいたい。

雨の中を、せいっぱい、走りぬいた。
今年、六年生で一チームを作るほど人数がいなかったの、らい年は、二チームも、三チームもできるように、入ってもらいたいと思った。

ご存じですか？ 検察審査会制度

◇検察審査会 のあらまし

検察審査会は、選挙人名簿に登録されている者の中からく

じで選ばれた十一人の検察審査員が、検察官の仕事のやり方を審査する制度です。言葉をかえ

ていいますと、検察官の仕事のうえに、一般国民の良識を反映させる制度といえましょう。

日本では、検察官だけに被疑者（犯人と目される人）を起訴（裁判にかけること）するかどうかを決める権限を与えられています。また、裁判所は、原則として検察官が起訴した事件についてだけ裁判をすることができるとまでえになっていきます。

ことできます。しかし、検察官が起訴するのが正しい事件を間違えて不起訴にしてしまったならば、裁判所も犯人を処罰することができないという不合理なことになります。

従って、検察官の仕事が適正に行われてはじめて国の刑事裁判は全体として公正を保ち、社会の法秩序や個人の基本的権利が守られるわけです。検察審査会制度は、このたいせつな検察官の仕事に国民のありのままの声を反映させ、これを明るく正しくしようとする目的から設けられているもので、検察審査会は、全国の地方裁判所と主な地方裁判所支部の所在地（二百七か所）に置かれています。

◇検察審査会の仕事

検察審査会は、検察官が事件を不起訴にしたことが正しかったかどうか——例えば、事件の捜査がふじゅうぶんであったり事実の判断を誤ったりなどしていないかを審査するものです。

この審査にあたっては、だれからも指図を受けずに証拠書類を調べて結論を出します。その結論は処分をした検察官を指揮監督する検事正（地方検察庁の最高責任者）のもとに通知されます。検事正は、この検察審査会の結論を参考にして事件を起訴すべきだと考えたとときには、あらためて起訴の手

続きをとることになっています。このほか、検察庁の仕事全般について、改めるべき点があれば検事正に対してその点を指摘して改めるよう申し入れる、という役目も持っています。

◇検察審査員はどのよう にして選ばれるのか

検察審査員は、選挙人名簿に登録されている者の中からくじで選ばれますが、その方法は、検察審査会事務局長が、毎年市町村ごとに選挙人名簿の登録者を調査し、選挙人名簿の登録者数に応じ、検察審査員候補者の割り当てを行い、これを各市町村の選挙管理委員会に通知します。通知を受けた市町村の選挙管理委員会では、毎年一月十五日までに選挙人名簿に登録されている者の中から、割り当てられた検察審査員候補者（昭

和五十七年度の秋徳町への割り当ては八人）をくじで選び、検察審査会事務局長と選ばれた人にそれぞれ通知します。

検察審査会事務局長は、管内の各市町村の選挙管理委員会から通知された検察審査員候補者の中から、くじにより十一人の検察審査員と補充員を選びます。任期は六か月です。あなたも、いつ検察審査員や補充員に選ばれるかも知れません。

◇こんなときにはご相談を

交通事故、詐欺、おどしなどの被害にあって、警察や検察庁に訴えたのに検察官がその事件を起訴してくれない。あるいは、選挙違反や汚職など、社会の耳目をひいた重大事件を検察官が起訴しなかったのはどうも納得がいかない、

こんな不満をお持ちのかたは検察審査会にご相談またはお問い合わせください。秘密は固く守られ、相談や申し立てについての費用は一切無料です。

山口検察審査会
山口市駅通り一丁目六番一号
電話山口（代）〇一一三三〇



教育プランを郵便局の 疾病傷害特約付学資保険で

入学、受験シーズンを控えたいま、教育費特に高校・大学について見えますと、高校は公立で約五十万円、私立では百万円以上かかります。

学資づくりの確実な学資保険をご利用ください。ご加入の時期が早いほど月々の保険料が安くなり



ます。また、すでにご加入になっているかたで、追加加入される場合でもゴールは同時になります。

健やかに、たくましく育ってほしい……いつの世にも変わらぬのが親の願いです。しかし、お子様が成長されるまでの長い道の

りには、交通事故や病気などのアクシデントに見舞われなくても限りません。このようなときに備えて、疾病傷害特約を付加しておかれますと、お子様の病気やケガも保障されますのでご安心です。しかも一家の大黒柱（契約者）に万一のことがあった場合は、その後の保険料の払い込みは、いっさい不要で、お約束した時期に保険金をお受け取りいただける仕組みになっております。

詳しいことは、郵便局へお尋ねください。



山口県出版、印刷、同関連産業と機械、金属製品等製造業、自動車整備業の最低賃金が改正

出版、印刷、同関連産業 一日三千百九十八円(時間給労働者については、一時間四百円)

機械、金属製品等製造業および自動車整備業 一日三千三百八十四円(時間給労働者については、一時間四百二十三元)

ただし、電気機械器具製造業については、一日三千百六十四円(時間給労働者については、一時間三百九十六円)

スキー教室

1月31日実施

スキーを楽しみながら、寒さに負けない体力の育成をめざしたスキー教室を次の要領で開催いたします。

期日 一月三十一日(日) 会場 広島県大佐スキー場

募集人員 四十五人(申し込み順)

集合場所 町中央公民館

出発時間 午前五時 参加費 三千円(バス代ほか) 貸スキー、貸くつ希望者は別に三千五百円必要です。

参加対象 中学生以上一般 参加申し込み 町中央公民館へ

一月十二日(火)までに参加費を添えて申し込んでください。(定員になりしだい締め切りますので早めに申し込んでください)

保育園園児を募集

受付期間 大海側

一月十一日(月)から一月十四日(木)まで、役場大海支所

秋穂側

一月十八日(月)から一月二十三日(土)まで、保育所は町役場町民課、児童館は社会福祉協議会

募集人員

秋穂保育園九十人 二歳~五歳 大海保育園八十人 二歳~五歳

黒瀬保育園五十人 四歳~五歳 秋穂児童館五十人 四歳~五歳

※二歳児は秋穂保育園と大海保育園で、それぞれ六人程度募集します。

その他

①受付時間はいずれも、午前九時から午後三時まで、ただし土曜日は午前中。

②申請書は受付場所に備えてあります。

③現在入所児で、五十七年度も引き続き入所を希望されるかたは、各保育所で申請書を受け取ってください。

④印鑑を持参してください。詳しいことは、保育所については町民課(有二三二一)、児童館については社協(有二三八一)へお尋ねください。

どんど焼き

1月15日に実施

健康の保持増進と学力の向上を祈願して、どんど焼きを次の要領で実施いたします。

青年団やジュニアリーダーの皆さんの協力で楽しい会になると思いますが、たくさんのお子さんの参加をお待ちしています。

期日 一月十五日(成人の日)

時間 午前九時から

場所 赤崎神社境内

その他 お正月のしめ飾り、書き初めなどを持参してください。なお、詳細については中央公民館にお尋ねください。

広報の表紙写真

今月号の表紙から、町内にある社寺内の石仏等を中心にお届けする予定です。

今月の納税は町県民税第四期分、国民健康保険税第八期分の納期です。納期限内に完納しましょう。

この社会あなたの税が生きている

新春消防出初め式

新春恒例の消防出初め式が、一月五日(火)午前九時三十分から、秋穂小学校運動場(雨天の場合は体育館)で行われます。

Table with population statistics: 町の人口, <前月対比>, 人口 9,295人 +10, 男 4,433人 +9, 女 4,862人 +1, 世帯数 2,476 +3. <住民基本台帳 12月1日現在>

Table with obituaries: 逝去の日, 年齢, 氏名, 住所. Includes names like ウリハアヤ, メウナコ子, etc.

1・2月(予定)の休日診療医院 (吉南医師会)

時間: 9時から18時まで

Table with columns: 日, 内科 I, 電話, 内科 II, 電話, 外科, 電話. Lists hospitals and their contact info for specific dates.

今月の心配ごと相談日 11日(月)大海分館・20日(水)老人福祉センター

秋穂荘は1月6日から8日までの3日間休業します。