

—スポーツの秋—

体を鍛えよう

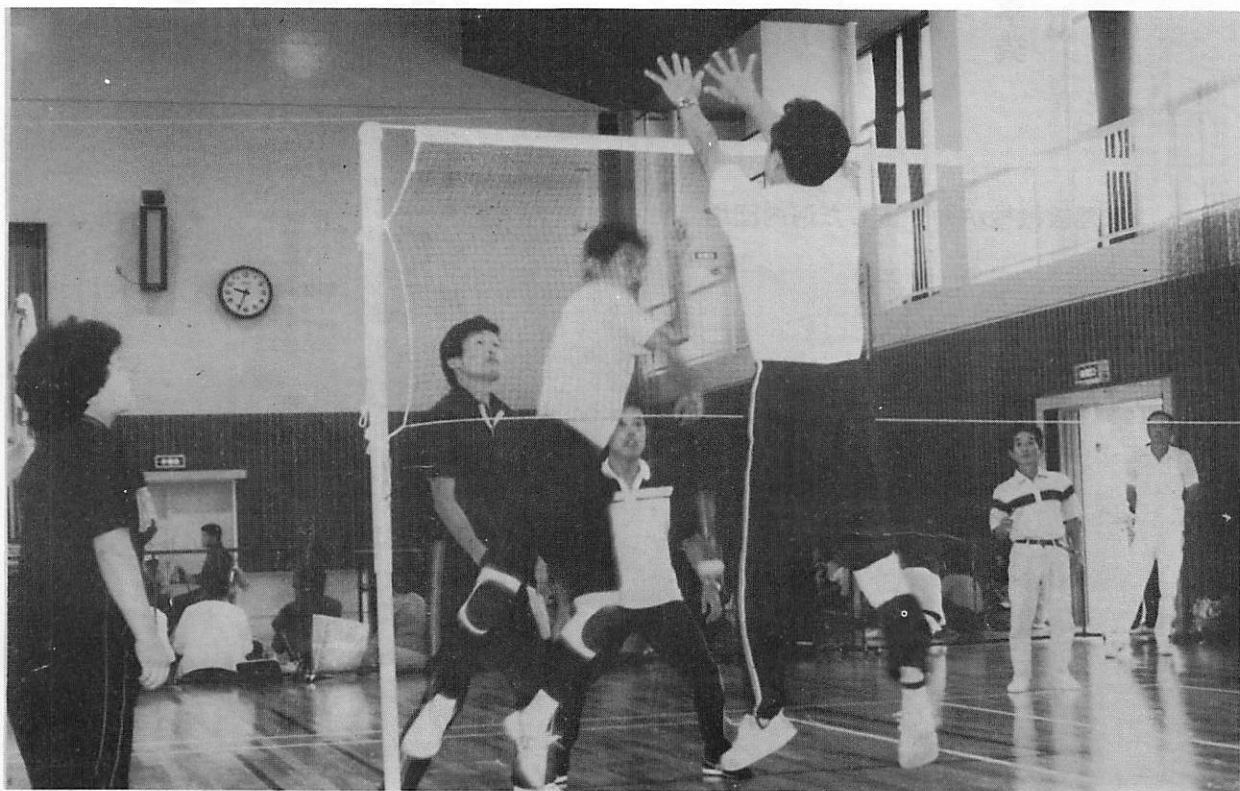

運動をする人
しない人
“10歳もの体力差”

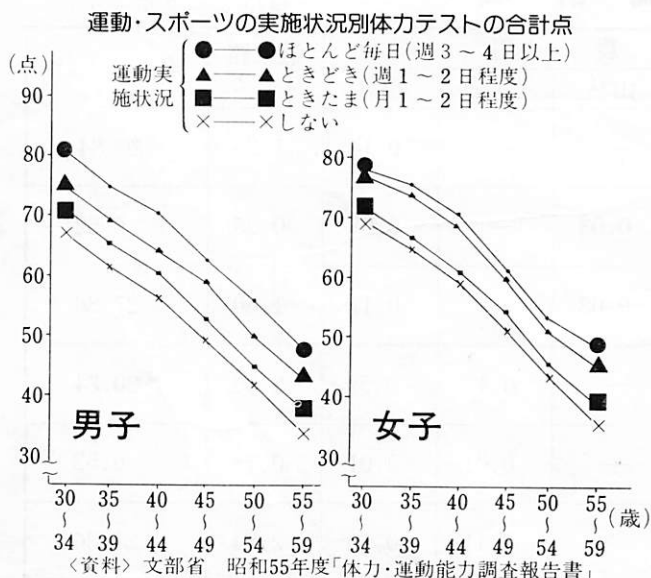

左のグラフを見てください。
ふだんから運動やスポーツを
している人と、していない人の
体力差は予想以上に大きいこと
が分ります。

例えば、四十〜四十四歳の男
子で「運動をしない」人の体力
テストの合計点は、五十〜五十
四歳の「ほとんど毎日運動する」
人の合計点にほぼ等しくなっ
ています。

また、四十〜四十四歳の「ほ
とんど毎日運動する」男子は、
「運動をしない」三十〜三十四
歳をやや上回っています。

つまり、男子の場合、運動す
る人とならない人とは十歳程度
の体力差があるというわけです。

一方、女子の場合も、両者の
間に十〜十五歳ぐらいの差があり

ます。運動・スポーツをするの
と、しないのでは、このよう
な体力の差となって表われるの
です。

といって、悲観するほどのこ
とはありません。逆に言えば、
十歳程度の体力差は運動するこ
とによって、つまり本人の努力
しだいでも十分に取り戻せるとい
うことです。たとえば、日常生
活の中で、毎日続けられる運動
を始めてみてはいかがでしょう
か。それは、ただ単に歩くこと
でも、ジョギングでもいいので
す。要は、自分の体の調子を知
って、今日からでも運動を始め
継続することが大事なのです。

(写真は、町内球技大会でのイ
ンディアカの試合)

農村総合整備
モデル事業

河内・引野地区

ほ場整備工事始まる

一億八千万円で耕地の“区画整理”

農村総合整備モデル事業が、昭和五十年にスタートして今年で八年目になりますが、モデル事業の目玉ともいえる河内・引野両地区のは（圃）場整備の工事が九月から始まりました。面積は二七・三六ヘクタールで総工費一億八千万円。工事は昭和五十九年度の予定です。河内・引野両地区の水田は、

狭かったり、まちなりが悪かったりして、耕作するのに非効率でした。ほ場整備は“耕地の区画整理”ともいわれるもので、まちなりや水路、農道など整備して耕作しやすいようにすることになっており、今回のほ場整備に関係者は大きな期待をかけています。

水路や農道が生きる

本町で初めての大規模事業

「ほ場整備」というのは、田や畑の区画整理を中心にこれに関連している水路や農道を総合的に一挙に整備することをいいます。

この効果としては次のようなことがあげられます。

①大型農業機械の導入が可能となり農作業に要する労働時間が大幅に削減される。

②隣りのほ場とは無関係に、各ほ場ごとに水のかけひきができるし、ほ場一枚ごとが農道に

沿うことになり、他人のほ場を通らないで農業機械、収穫物を出し入れできるようになる。

③分散しているほ場が集団化されるので耕作にでかける距離が短くなる。

④湿田の場合は乾きがよくなるので田畑の切替えが自由にでき、畑作物の栽培や裏作等、土地の利用がふえる。

⑤幹線道路や、排水路も整備されるので、村づくり、町づくりの基礎ができる。

▼建設機械が動き出した河内団地



阿知須町の場合も、例外なく以上の効果を期待しています。しかし、今回のほ場整備は、本町で初めてのことであり、しかも、大規模な事業であるため、

今年の春から何度となく、地元関係者や町、県などと協議を重ね、地元の同意を得て着工のはこびとなりました。

ほ 場 整 備 計 画

(単位：ヘクタール)

| | | 農 用 地 | | | 非 農 用 地 | | | 道水路 な ど | 合 計 | |
|--------|------|-------|------|-------|---------|------|------|------------|------|-------|
| | | 田 | 畑 | 小計 | 宅地 | 山林 | その他 | | | 小計 |
| 現 況 | 河内地区 | 19.41 | 0.04 | 19.45 | 0.14 | — | — | 0.14 | 1.25 | 20.84 |
| | 引野地区 | 6.12 | 0.02 | 6.14 | — | 0.03 | — | 0.03 | 0.35 | 6.52 |
| | 計 | 25.53 | 0.06 | 25.59 | 0.14 | 0.03 | — | 0.17 | 1.60 | 27.36 |
| 計 画 | 河内地区 | 18.19 | — | 18.19 | 0.49 | — | 0.1 | 0.59 | 2.06 | 20.84 |
| | 引野地区 | 5.73 | — | 5.73 | — | — | 0.01 | 0.01 | 0.78 | 6.52 |
| | 計 | 23.92 | — | 23.92 | 0.49 | — | 0.11 | 0.60 | 2.84 | 27.36 |

河内・引野地区のほ場整備地域図

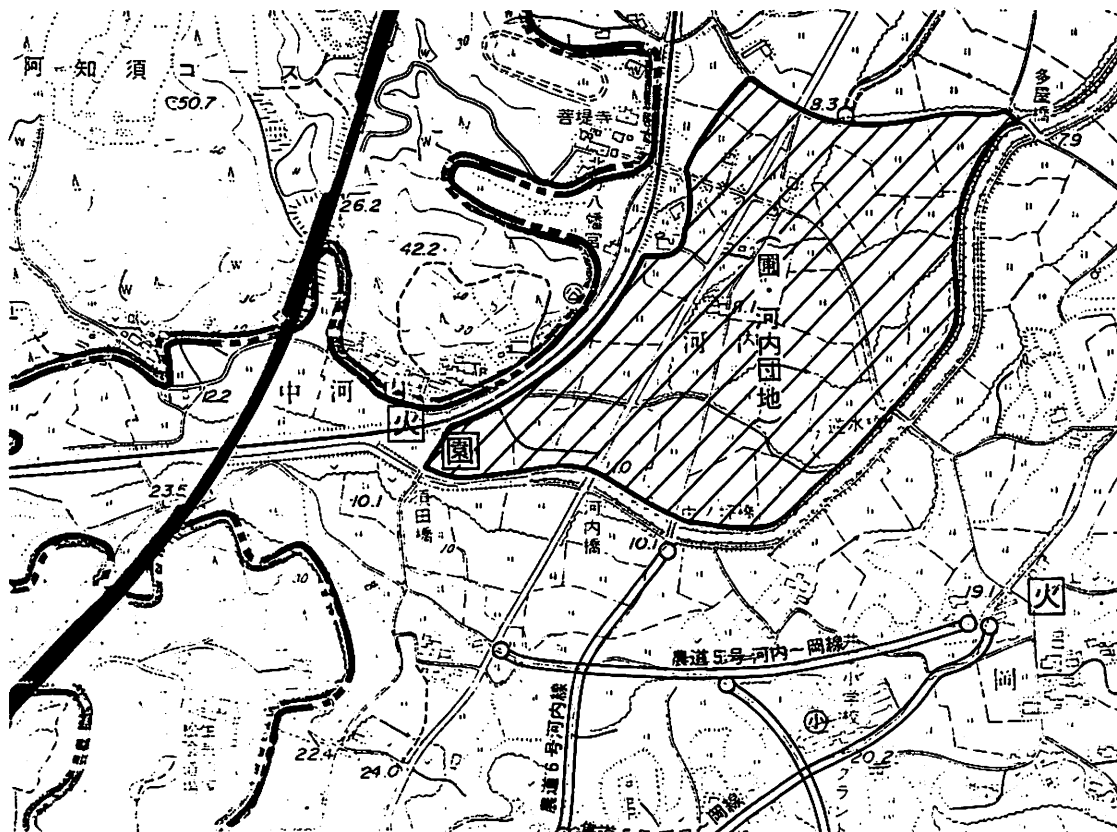
 $\left(\frac{1}{10000}\right)$ 

◀河内団地

20.84%

火 園

防火用水 公園

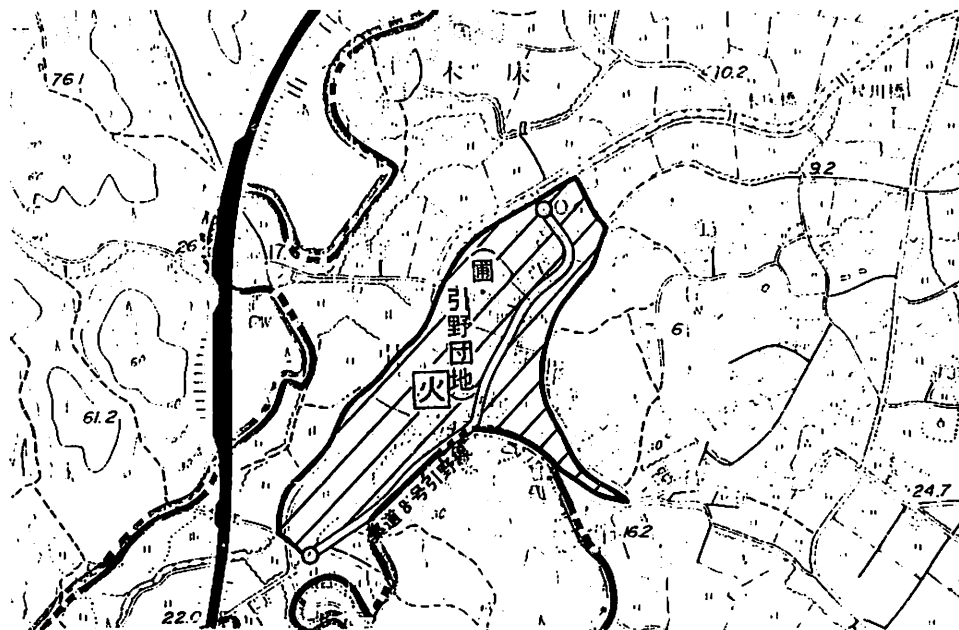

◀引野団地

6.52%

公民館や防火用水槽

新しく生じた土地を活用

ほ場整備は、単に農業生産のための基盤を整備するということだけでなく、いろいろな効果があります。

例えば、幹線道路がよくなり、通勤、通学に便利になります。

また、農業用水路、生活排水路が分離され、生活排水も流し易くなり、雨が降って道路が水びたしで通れないというようなこともなくなります。眠っていた土地が活用され、生活環境改善の用地として生きることになります。

今回の事業では河内地区で公民館用地千四百平方メートル、公園用地が千平方メートル、引野地区では防火用水槽の用地九十四平方メートルが生み出されることになっています。

換地計画で
土地を配分

この工事が完了すると河内地区では、現在、一筆七十五アール程度の田が、二十〜三十アールに、引野地区は五十〜十アール程度の田が、十二アールに整備されることになります。

このように、ほ場整備をすれば田の面積や形がかわるので、工事前の土地についての所有権耕作権などといった法律上の関係を工事後の土地に定める必要があります。

そのため、換地計画というものがたてられ、それに従って土地が配分されることになります。

議長に重村氏、副に松浦氏

九月二十一日、新しい町議会議員による臨時町議会が開かれました。
十二日の選挙によって選ばれ

た十八人の議員は、全出席、議長に重村勇、副議長に松浦有朋の両氏を、また、議会選出の監査委員に長久清忠氏を選びました。

(敬称略)

議長(総務)

重村 勇



副議長(総務)

松浦 有朋



総務委員長

小林 武男



総務副委員長

武永 典寿



総務委員

松本 隆夫



総務委員

飯田 宏史



産業委員長

沢田 隆夫



産業副委員長

徳永 孝一



産業委員

上野 政藤



産業委員

岡 藤 豊



産業委員

大下 義明



産業委員

中村 徳男



社会委員長

中野 新一郎



社会副委員長

上山 隆之



社会委員

長久 清忠



社会委員

石川 二郎



社会委員

竹原 繁雄



社会委員

桂 直樹



共同募金運動

やさしさを隣人に

あなたの胸に赤い羽根を！

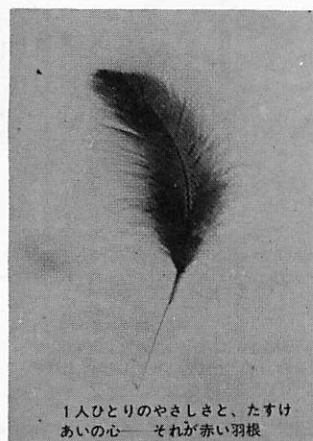

1人ひとりのやさしさと、たすけあいの心—それが赤い羽根

今年度は、共同募金運動発足三十五周年に当たることから、これを記念して、老人と障害者の生きがい対策のための全国共通特別配分が行なわれます。

本町では共同募金委員会を設け、

十月一日から、赤い羽根の共同募金が始まっています。たすけあいの心—お互いに困ったときはたすけあい、住みよい地域社会をつくるための活動に進んで参加しよう—という一人ひとりのやさしさと、たすけあいの心を表したものが、それが赤い羽根です。

共同募金運動は戦後間もない昭和二十二年に産声を上げて以来、今年で三十六回目を迎えます。その間に寄せられた善意のお金は約千七百四十二億円にも上り、老人福祉、心身障害者福祉、児童福祉、地域福祉などのいろいろな社会福祉事業や更生保護事業を進めるために役立てられています。ちなみに、昨年は全国で百八十五億円に上る寄付金が集まりました。

これに引続いて歳末助け合い募金も始まりますが、これは各地区の福祉員が各戸を回って浄財を募ることになっています。去年の実績は共同募金百十二万八千二百四円、歳末助け合いが百二十七万七千五百九十九円でした。

ことしの募金標語は「やさしさを隣人に あなたの胸に赤い羽根を」です。

長崎への義援金

婦人会が、長崎の大水害に対する義援金を、各家庭から募りましたが、左記の金額が集り、県連婦を通じて送金しました。

○阿知須婦人会

○井関婦人会

九万六千六百八十円

現在、長崎市は観光シーズンに入り、その復興はめざましいものがあるようです。

健康の窓

乳児をとりまく
あまさいっぱい

世の中がおだやかだと生活が
あまくなります。親も子もあま
くなります。今は甘い食品がい
っぱいあります。一年六か月検
診の赤ちゃんに虫歯があるので
すから驚きます。

先日、本町で一年六か月児の
検診をしたら二十四人のうち四
人も虫歯がありました。普通、

乳歯は七か月ごろから生えはじ
め、三歳半で全部そろそろとされ
ています。一歳半なら十四本く
らいですが、その中に虫歯があ
るのです。考えさせられる問題
です。

母親の訴えは「三度の食事を
まともにしてくれない。ジュ
ース、乳酸菌、飲料水を好み、ス
ナック菓子が好き。間食はアイ
スクリーム」というのがめだち
ます。

育児学では、こうしたことに

ついて「果汁一〇〇％という飲
料にはビタミンC、乳酸菌飲料
は消化に関係する細菌はある。
しかし、発育に関係する栄養素
はない。もし、あるとすれば、
カロリー源になる砂糖分。メー
カーによつての差違はあるが、
一〇〇CC中一〇グラム以上含
まれており、これを五〇〇〜六
〇〇CCも飲めば砂糖を多くと
ることになる。私たちが、菓子
類を食べたあと一時的に食欲が
低下するのと理屈は同じで、こ
れを毎日のように飲めば食欲の
ないのは当然、しかも、抵抗力
が弱くなる」と教えています。

そこで、滋養剤、保健薬、保
健飲料を考えがちですが、こう
いうものを飲んで健康が保てる
ことはまずありません。「滋養
は食物からとる」：健康な子を
育てるのはこれが基本です。

(町保健婦・岡田良子)

ぼくの学校
わたしの学校

〔阿知須小学校〕
9日 小体連陸上技競会(上郷
小、五・六年)
12日 体重・視力(二年)
13日 体重・視力(二年集金
(後期P会費) 参観日(午
後) PTA教育講習会
14日 体重・視力(三年)
15日 体重・視力(四年) クラ
ブ活動
18日 体重・視力(五年)
19日 体重・視力(六年)

20日・21日・22日 検便
21日 就学児診談(午後十二時
半)
21日・22日 PTA廃品回収
29日 お年寄り参観日(午後一
時半)
11月2日 インフルエンザ予防
(一回目)
5日 社会見学(一年・二年)
7日 遠足(三年・六年)
7日 両親参観日
8日 振替休日
(井関小学校)
12日 白松苑訪問
16日 開校記念日
19日 検便(ぎょう虫検査)

20日 就学児健康診断
23日 ふるさと学習
25日 貯金日
26日 インフルエンザ予防接種
(一回目)
〔阿知須中学校〕
13日 交通教室
14日 新人戦
17日 近郷陸上競技大会(小郡)
19日 育友会研修視察
22日 育友会文化・事業部合同
委員会
25日 貯金・保険納入日
29日 保護者参観日・料理教室
30日・11月1日 中間テスト
4日 諸会費納入日

鏡に向って
健康自己診断

1舌をへ口のと出してみる

健康なら舌は淡紅色、温
潤ですべりとつやがありま
す。

胃炎、腸炎では白いコケ
がみられることがあります
が、しかし舌が白いからと
いつてむやみに気にするこ
とはありません。一夜の睡
眠不足からでも白くなるこ
とがあります。

2くちびるの状態は……

いつもとちがって色調が、
黒かったり、カラカラに乾
いていたたり、口角

がちぎれ(カラ
スのお灸……
ビタミンB群
の欠乏による)
ていたりした
ら御用心。



4顔にむくみがないか注意

おデコを人さし指ですこ
しきつく押してみます。指
をはなしたとき小さくほ
みができはしないか、また、
上まぶたのあたりをよくみ
ると、むくみがあるかない
かよく分ります。

5鼻の通りはどうか

鼻の孔を片方ずつとじて
息をしてみます。
どちらか通りが
悪く、鼻のつ
まった感じは
しないかため
てみます。



3眼の結膜をしらべる

次に「あかんべえ」をし
て眼の結膜を調べます。赤
味がうすくて貧血の傾向は
ないか、逆に赤く充血して
いないか。

下まぶたを指先で下を押
し、まぶたの裏の色がうす
い場合は、しばしば貧血が
あります。

6顔つき全体の観察

顔つき全体、顔色、表情
などひと目で元気がどう
かすぐ分ります。

なんとなくはれぼったい
顔、むくみをおびた顔のと
きに腎臓の働きが衰えてい
たりする場合が多いようで
す。

7ついでに爪の色を見ましょ

ツメの色は、一般的には正常な
場合はきれいなピンク色をしてい
ます。これが薄いピンク色にかわ
ると貧血の疑いがあり、赤血球増
多症では赤くなつてきます。

色の変化で一番多いのは
黄色くなるケース。栄養状
態が悪い証拠でツメの伸び
もおそくなります。

以上七つの項目の健康自己
診断で、少し気になる項目が
あれば、専門医に相談するこ
とが大切です。



「ふれあい広場」はみなさんのページです。
町政への提言や身近な話題、絵画、写真など町企画室(有線二四一)へお寄せください。

きたない集積所の汚名を返上 東条

私たちの東条地区は東、恵比須、築地の三区から成っています。中でも築地区は一ばんの低地であり、雨が降るときは周辺の地域からのごみ、その他いろいろなものが流れてきます。便所の浄化槽からの水も集ります。道路側溝の改良および溝蓋の整備が急務となっています。溝蓋はグレーチング(鉄製の格子状のもの)をかけてもらうよう町にお願ひしています。
ごみ集積所についていえば、

以前は魚市場のそばにありましたが、コンクリート製で古くなっていたせいもありますが、利用する人のマナーも悪く、汚いことでは町内一ではなかったかと思ひます。
そこで、町にお願ひして若山公園敷地の一角に金網張りの集積所ができました。二三年前のことです。
この集積所は四方を金網で囲み、天井はありません。収集日が決まっていますが、初めのころは魚市場へ出かけるついでにというこで、ごみを際限なく投げ込む人がいました。出入口にカギをかけておくと、近くの海に投げ込む人もいました。だから今は、カギもかけずにいます。ごみを持ち出すのもキッチンと守られるようになりました。それというのも、清掃当番をきめ、カギを順送りにして地区の人々に実情を知ってもらうと共に、その責任を守ってもらうようにしたことが効果をあげて

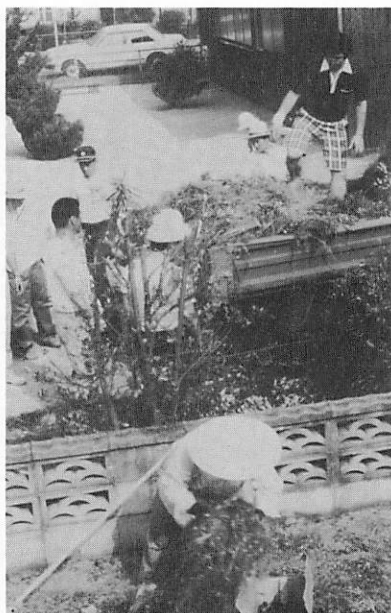

▲若山公園の清掃

短 歌

つづがなく七十八歳われの齒よ
ちちはは思ひ食ふるこのころ
木原百合雄
次々と貰われてゆく菊の苗幸多
かれと祈りつつ送る
三吉 琴
灰色の空に遠雷の鳴り止まず白
鷺一羽北に向へり

夏の夜の昔話に夜は更けていで
湯に遊ぶ明治の吾ら
松尾 君代
釣好きの夫の着ていし作業衣に
触ればくらのくしやみ止らず
長谷川さつき
新しき回転籠籠買い替えてこと
しの盆の迎え火点す
正司ウメノ
藤椅子に夫の手垢のつきしまま
吾もいこえり老いゆく日目を

この真昼暑き日中にわしわしの
声きこえつつ吾はまどろむ
師井 泰枝
今日が最後と必死に訴える候補
ら入り混る声に耳を傾く
中本 幸枝
今日限り職場去る友を送るをり
一年経てば職退く吾の
砂村ヤス子
犬夢の白き花もつ一枝を少した
かぶり我に見せにき

もつれ合うミシンの上の糸屑を
吹き払えば連なりて落ちたり
渡辺 宮子
ひとつまみ飼ひ葉をあたへ鼻綱
をとれる主人の競り市に入る
石田サダ子
子供等に仕送りに残る幾許や居
残りて夫とプレスして居り

町内球技大会の結果

九月二十六日の町内球技大会の結果はつぎのとおりでした。

- ◇ 一般バレーボール
① 鴨生原 ② 飛沖 ③ 縄田、旦
- ◇ 飛沖 ② 小古郷 ③ 岩倉、旦
- ◇ インディアカ(女子)
① 縄田 ② 飛沖 ③ 東条、砂郷
- ◇ インディアカ(男子)
① 東条 ② 縄田 ③ 赤浜、岩倉
- ◇ 卓球
① 赤浜 ② 寺浜 ③ 鴨生原、旦
- ◇ ソフトボール
① 旦岡 ② 岩倉 ③ 玉川、飛沖

― 投 書 ―

新町議の責務は重大
前山区 尾崎利夫

今回、執行された阿知須町議会議員選挙で、これまでに例のない二十四名の多数立候補をみた。
この最近、とかく問題であった消極的なあなたまかせの地

いるようです。
これからは清掃当番日記をつくり、その都度、気づきを書き込むようにしたらと思ひています。
若山公園は地区内の子ども達の遊び場です。毎年夏には壮年会や老人クラブなどが、植木の刈り込みをします。区内の恵比須神社境内の清掃もします。自分たちの住むところは自分たちの手できれいにしようという気運が年々高まっていることはとてもよいことだと思います。今後一層力を合わせてきれいな地域づくりに努めたいと思ひています。
(東条環境衛生組合長 工藤 太作)

又、町民側にも、これからは町行政に参画するようこびと誇りをもつことが必要に思える。ちなみに、町議会傍聴はなりよりの参画行動ではなからうか。町行政にたずさわる側もそれを監視する側もともにこの際、謙虚にこれまでの振りがえりをし、躍動する町づくりのいしづえをより強くすべきだと願う。

阿知須町政史に新しい胎動を実現する上にも、選ばれた十八名の新町議の責務は重大である。短絡的な、なれあいの議会運営が決してなされてはならないし、これまで以上の町政感覚に精通されることを望みたい。

このことは、これまでの町政に対する無関心さへの厳しい猛省を促したものであったといえよう。

方行政姿勢から、住民参加の町づくり運動がクローズアップされているが、まさに、このたびの阿知須町議選挙が、その顕著な具例であった。

町民健康体力づくりの集い

十月十日は体育の日です。この日町と町教育委員会の主催で町民健康体力づくりの集いを開きます。



体育の日
10月10日

日ごろ運動不足ぎみの人のために次の五つのコーナーをつくりました。どなたでも参加できます。さあ、みんなでさわやかな汗を流しましょう。

▽スポーツテストコーナー
時間 午前九時半から午後三時まで 随時受付

会場 町勤労者体育センター
内容 壮年体力テスト、コンピューターによる体力診断など

▽健康体操コーナー
時間 午後一時半から三時まで
会場 町勤労者体育センター

内容 誰でも気軽にできる健康体操でシェイプアップを。

▽健康相談コーナー
時間 午前九時半から午後三時まで

会場 町勤労者体育センター二階ミートイグス室
内容 血圧測定、尿検査、日常生活相談に、医師・保健婦が応じます。

▽食生活指導コーナー

時間 午前十時半から午後三時まで

会場 公民館一階講座室・調理実習室

内容 健康料理の展示・実演・試食

▽ウォークラリーコーナー
時間 午前九時半から十時半まで 受付

受付会場 町勤労者体育センター前広場

参加対象 二人以上のグループ

内容 ウォークラリーとは自然を舞台として地図に定められたルールに従って歩き、途中にあるチェックポイントを通過する際、クイズ等の設問に正確に答え、決められた時間内にゴールするスポーツです。コース全長は約五キロメートル。

バドミントン大会

日時 十月二十四日(日) 午前九時から

場所 町勤労者体育センター

主催 阿知須バドミントン同好会

参加資格 阿知須町近郷の高校生以上(ただし、高校生は一年生)で、バドミントンC級か、初心者級

種目 男子ダブルス、女子ダブルス、ミックスダブルス

参加料 一人につき五百円

申し込み 町内 東区 武永典子宛(電話二七一六)十月十六日締め切り

問い合わせ先 町内縄田南 吹上義男宛(電話四四六八)



トリムコースで
日本一周をめざす
江里 武 夫さん(四〇)
浜区

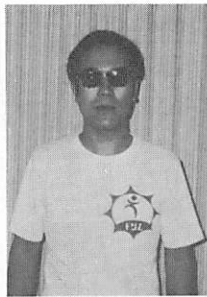

井関川のはとりにある町トリムコースを、雨天の日と体調の悪い日を除く毎日、早朝コッコツと走り続け、ことし四月に走行記録カード二枚目を塗りつぶした人。

これは、トリムコースでジョギングした距離が、阿知須町から大阪までの距離と同じということになり、町では一番乗り。

そして、現在、四枚目の途中で、記録を更新中。ちょうど大阪と東京(カード五枚)の間

点まで走破したことになります。ジョギングを始めたのは「昭和五十四年十一月からです。でもカードに記録し始めたのは、五十六年の七月からです」とのこと、実際にはもっと長い距離

ジョギングで健康・体力づくり

毎日走ろう 阿知須トリムコース

全長3,000 m

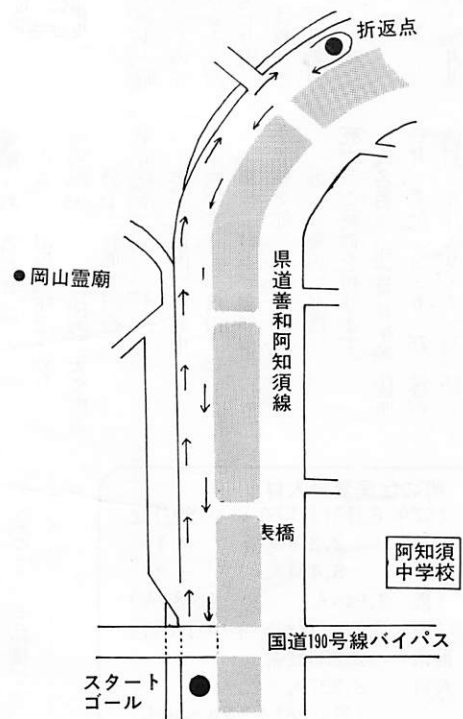

町では、町民の皆さんがジョギング(ランニング)を通じて健康、体力づくりに利用していただく施設として、昭和五十四年にトリムコースを設置しています。今年で三年目になります。

が、自分自身の体力づくりのために、ぜひご利用ください。カードに走行の記録をつけ、主要都市に到着した人には、記念品を贈ります。(走行記録用のカードは公民館にあります。)

共立病院物療士。家族は奥さんの真智子さんと、五歳の娘さんと、三歳の息子さんの四人。(写真は、大阪到達記念のTシャツを着た江里さん)

離れを走ったことになりました。ジョギングを毎日続けるコツは、「やはり、続けようという意志が大事ではないでしょうか。やがて、楽しく走る」ということがわかってくるので、これを習慣化し、日常の生活の一部に組み込めばよいでしょう」と、ジョギングの楽しさを語られる。江里さんは「カゼをひかなくなったこと、朝食がおいしく食べられること」とのこと。ここでもトリムコースをフルに利用して体力づくりに役立てておられることが伺えます。

薬と健康の週間

毎年十月十七日から十月二十三日までは「薬と健康の週間」です。そこで薬について考えてみましょう。

◎家庭にある救急箱を点検してみよう。いざというときに役に立つよう足りないものは補充し、使用期限切れやラ

ベルのとれた薬は処分し、子供の手の届かない場所に保管を。

◎内服薬は指示どおり服用しよう。内服薬は食前、食後、食間、何時間ごとと薬の作用によって飲み方がちがいます。指示どおり服用することはもちろんのこと、使用上の注意をよく読み、わからないときは薬剤師などに相談しましょう。

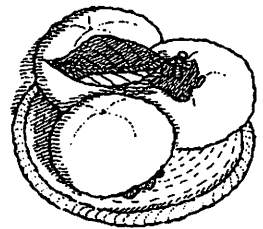

お知らせ

町では、広報お知らせ版（八月二十日号）で町職員を募集しましたが、さらに調理員を募集します。

- 昭和三十七年四月二日以降に生まれた女子で高卒程度、調理員一名
- ▼受付期間……十月五日～十月十五日
 - ▼第一次試験……十一月七日、適性検査を行います。
 - ▼第二次試験……第一次試験合格の際お知らせします。
 - ▼採用……原則として昭和五十八年四月一日に採用されます。
 - ▼受付手続き……受験申込書は、阿知須町教育委員会に請求してください。（郵便での請求は受付ません。）
 - ▼問い合わせ……町教育委員会へ（電話二〇三二 有線四八九三）

親切、ていねい、迅速な窓口をめざして

「行政相談週間」

十月十七日～二十三日

あなたの生活と行政をつなぐパイプ、それが行政相談業務です。あなたが持っている行政への苦情や要望を聞き、解決を図ってくれるのが、行政相談委員です。今年も「親切、ていねい、迅速な窓口をめざして」の統一テーマの下に、十月十七日から「行政相談週間」が始まります。この期間中、町では、山口行政



監察局 主権に よる行 政相談 所が次 のとお り開か れます。 この 機会にあなたの生活と行政をつ

全国道路標識週間

十月四日～十一日

道路標識は、道路を安全、快適、円滑に利用するための重要な安全施設です。道路標識についてお気づきの点があ

戦没者の遺族、旧軍人のための移動相談会

- 戦没者の遺族、旧軍人・軍属または準軍属のみなさんのために、移動援護相談会が開かれます。お気軽にご相談においでください。なお、当日おいでにならない方は、直接県民生部援護老人課（山口市滝町一―、電話山口二〇三二―）へおたずねください。
- ▼日時、会場……十月十二日午前十時から午後三時まで、山口市役所市民ホール
 - ▼十月十八日午前十時から午後三時まで、小野田市役所三階大会議室

「若いお母さんのための一日教室」

- 若いお母さんを対象にした「若い母親の一日教室」を今年も、次のとおり開きます。
- 日時 町公民館
 - 講師 森田宗一教授（東京家政大学） 光岡徹子教授（宇部短期大学）
 - 参加費 資料代として五百円
 - 申込先 町教育委員会
 - 申込期限 十月九日まで

展示作品を募集

町と町教育委員会では、十月三十一日から十一月三日まで町民文化祭を開催しますが、展示作品を募集しています。

善意はここに

- 自分の作品を展示してみたい人は、十月二十三日までに町教委へ申し込んでください。
- （社会福祉協議会へ）
 - ◇香典返し▽五万円▽岡本一昭さん（旦東）は父芳男さんの▽三万五千元▽長井花枝さん（源河）は夫秀助さんの▽五万円▽中戸秋吉さん（仙在）は母花子さんの◇篤志▽千円▽匿名希望五千元▽西村三三さん（砂二）は謝礼金を
 - （町へ）
 - ◇広報紙送料▽一万円▽三井基

10月のメモ

- 10日 町民健康体力づくりの集い（体育センター）
 - 12日 育児相談（後1時半）
 - 19日 1歳6か月児健康診査（後1時半）
 - 19日 三種混合（後2時半）
 - 21日 心配ごと相談、行政相談、交通事故相談（前10時）
- （会場の記入のないのは役場）

公民館メモ

- 9日 少年教育講座（後2時）
- 13日 初心者ペン字教室（後1時半）
- 成人大学講座（後7時）
- 14日 若い母親の一日教室（前9時半）
- 16日 少年教育講座（後2時半）
- 17日 親と子の本読みの会（前10時）
- 20日 成人大学講座（後7時）
- 21日 俳画教室（後1時半）

今月の納税 ～ 10月 ～

- 町県民税
 - 国民健康保険税
- 納期限は11月1日までです

慶弔録

- 次さん（小倉北区片野新町三丁目一四・寺河内出身）
- 出生（おすこやかに）
- 親の名 続柄子の名月日住所
- 辻田 實二女 瞳 8・20岩辻 國重隆夫二女 亜紀 9・19向井 婚姻（おしあわせに）
- 氏名 旧姓、住所氏名
- 高嶋紀夫 福岡県大牟田市
- 公子（竹原）門松 平海克浩 小西 典子（宗内）宇部市 村上六津夫 前山 藤枝（村本）宇部市 小笠原史郎 大阪府豊中市 敏子（原田）旦西
- 死亡（冥福を祈ります）
- 氏名 死亡月日年齢住所
- 長井 秀助 9・6 75 源河 西村 正作 9・7 73 砂二

町の住民登録人口

| | |
|---------------------|-----|
| (57年8月31日現在) | 前月比 |
| 世帯 2,243世帯 | +4 |
| 人口 8,434人 | -2 |
| (男 3,948人 女 4,486人) | |
| (国勢調査 昭和55年10月1日) | |
| 世帯 2,283世帯 | |
| 人口 8,327人 | |
| (男3,887人 女4,440人) | |

町広報紙についてのご意見等がありましたら町企画室（有線二一四）までご連絡ください。どんなことでも結構です。

| | | | |
|-------|------|----|-----|
| 岩崎 繁一 | 9・9 | 68 | 築地 |
| 中戸 花子 | 9・20 | 69 | 仙在 |
| 上村 太平 | 9・21 | 90 | 寺河内 |
| 福永 ミト | 9・23 | 70 | 飛石 |
| 梅井ミツコ | 9・30 | 76 | 寺河内 |