



ふるさと 8  
再・発・見

## 厚い信仰を集める 地蔵さまと えんこ石

八月二十四日は地蔵さまの縁日。井関川下流そばにある西条の地蔵さまはことしも参詣者で賑わいました。管理は西条区の老人クラブがしていますが、このお賽銭が、クラブの活動に大きく役立っているとのことだ。その地蔵尊のそばに「馬」という字を書いた自然石が立っています。これには、えんこ(水虎)と馬にまつわる話が伝わっています。

「むかし、太郎兵衛という百姓の馬をえんこが水中に引き込もうとした。しかし、馬が必死に抵抗してえんこの方が引き寄せられ、太郎兵衛に生け捕られてしまった。そこで、えんこは「今後この付近三里以内においては絶対に人畜に災厄をしない」といって誓いの石を立てた(阿知須町史、中野真琴氏著、町発行)

馬石のそばには、えんこ、仏神をまつた石もあります。馬石は農家の馬の守り神として信仰を集めたそうです。

「えんこ」とはカツパのことです。これに似た話は全国的にもたくさんありますが、この石は「馬」の字がよくめだつだけに、古くから地蔵詣りの善男善女に親しまれています。この地蔵さまは「イホ除け地蔵」とも呼ばれ厚い信仰を集めています。(写真は香華のたえることのない西条地蔵さまとえんこ石)

# 58年度の老人実態調査から 阿知須の老人問題を考える

町社会福祉協議会が民生委員十八人をお願いして、毎年五月一日現在で実施する老人実態調査があります。今回は、この結果をもとに、阿知須町のひとり暮らしの老人六十九人の実態を考えてみましょう。

子どもはいても一人暮らし六十九人  
おばあさんが八五パーセント

一人暮らしの老人は(グラフ1)年々増加の傾向にあります。町全体の六十五歳のお年寄りの人数は、千二百六十二人(本年四月現在)で、約五・五パーセントが一人暮らしということになります。原因は、平均寿命が伸びていること。そして、一人暮らしの老人全員に子どもがあることから考えて核家族化が進んでいることによりそうです。男女比は(グラフ2)男性が四・五パーセント、女性が八五・五パーセントと圧倒的に一人暮らしのおばあさんが多いことがわかります。これは女性の平均寿命の長さが要因の一つとしてあげられます。しかし、おそろしく一人暮らしのおじいさんは、

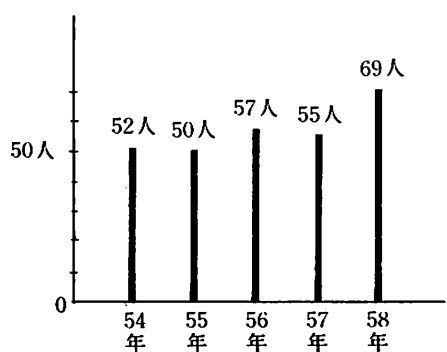

〔グラフ1〕一人暮らし老人数

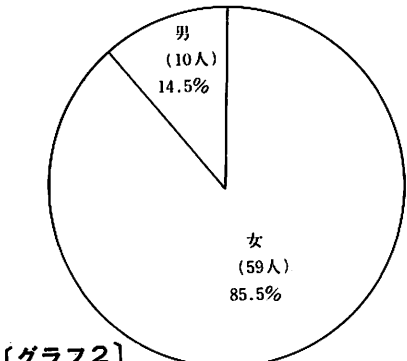

〔グラフ2〕一人暮らし老人男女比

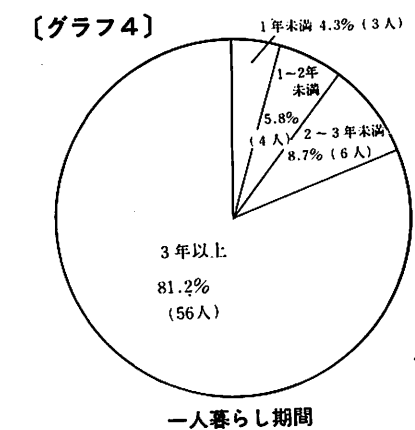

〔グラフ4〕一人暮らし期間



一人暮らしの期間は(グラフ4)三年以上が約八割を占め、寂しい生活を長い間、すごしていることがわかります。九六パーセントの人が持ち家では、その暮らしぶり

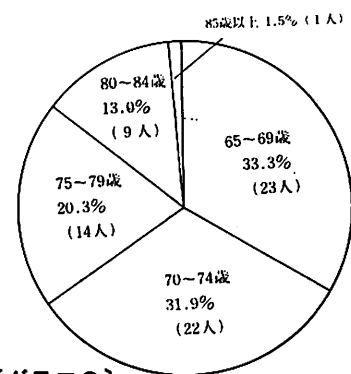

〔グラフ3〕一人暮らし年齢別比

〔グラフ5〕

健康状態	良い 48.0%	普通 48.0%	軽い病気 4.0%
住居	持ち家 95.7%		借家 4.3%
生活資金(重複した答えもある)	年金 66.7%	年金以外 33.3%	
趣味(46人解答)	園芸・盆栽 58.7%	文芸・演芸 スポーツ 23.9%	その他 17.4%

5) 健康状態は九六パーセントの人が良い・普通と答えています。一人暮らしの生活の中で、もし今病気になるらという不安はつきまといっているようです。持ち家率は約九六パーセントで、長年住み慣れた先祖代々の家で住んでいるのがほとんどです。家や土地に対する愛着のために子どもと別居することにな

健康状態は、重複して答えています。約六七パーセントの人が年金と答えています。しかし、年金だけで生活しているのはこのうちの約半数で、残りの半数は子どもの仕送りなどで不足を補っているようです。趣味は六十九人中四十六人が答え、そのうち約六割の人が園芸・盆栽を楽しんでいるようです。

食事などの面で、生活しにくいことから、子どもや親せきがひととることがあるように考えられます。年齢別では(グラフ3)六十五歳から七十四歳までが、全体の約六五パーセントを占めています。

# 敬老会に八百六十五人を招待 今月十五日に町公民館で

九月十五日は「敬老の日」です。この日、町では長寿をお祝いするため七十歳以上のお年寄り八百六十一人を『敬老会』に招待し、町公民館三階で午前九時から開きます。

**九十歳以上の高齢者**

氏名	生年(明治)	住所
岩野 トク	二十年	沖ノ原
哥川 スエ	十七年	河内
田邊 トク	二十年	沖ノ原
重村 房一	"	"
江本 スエノ	"	"
吉野 貫一	二十五年	砂
山本 浮蔵	"	飛石
重村 房一	"	沖ノ原
田邊 ミチ	"	"
村長 スエノ	二十四年	仙在
西村 仁作	"	井関
藤井 謙治	"	沖ノ原
松永 宗人	"	岩辻
中村 フシ	"	西条
西村 秀助	"	井関
中野 小三郎	"	岩辻
高重 ツネ	二十六年	沖ノ原
柳井 マツヨ	"	引野
兼定 シケコ	"	西条
林 クニ	二十一年	築地
武永 ツキ	二十二年	沖ノ原
藤本 イワ	二十三年	"
田邊 磯一	"	"
田邊 磯一	"	"
村長 スエノ	二十四年	仙在
西村 仁作	"	井関
藤井 謙治	"	沖ノ原
松永 宗人	"	岩辻
中村 フシ	"	西条

## 夫婦合わせて百七十二歳

### 今なおアツアツの繩中惣太・ムメさん(小西)

繩中のおじいちゃん、おばあちゃん、近所でも人気者。「とうやん」「かあやん」と呼び合う仲の良さは、うらやましいほどです。

おじいちゃんの惣太さんは明治二十九年四月生まれの八十七歳。おばあちゃんのムメさんは明治三十一年五月生まれの八十五歳。二人合わせると、百七十二歳で「町内一の長寿夫婦」ということになりました。

結婚したのは「わしが二十六ばあさんが二十四の時」からもう六十年以上前のことだというのと、なつかしそに惣太さん、指折り数えながら「子どもが六人おりまして、今は孫が十人、ひ孫が四人おります」とムメさん。



つてこられて、惣太さんはムメさんのことを「病氣らしい病氣は一度もしたことがない元気な

市川 修三 二十五年 岩辻  
松浦 萬治 " " 砂三  
中村 光 " " 旦西  
長尾 ナヲ " " 沖ノ原  
兼定 シケコ " " 西条  
柳井 マツヨ " " 引野  
高重 ツネ 二十六年 沖ノ原  
中野 小三郎 " " 岩辻  
西村 秀助 " " 井関  
西村 仁作 " " 野口  
藤井 謙治 " " 沖ノ原  
松永 宗人 " " 岩辻  
中村 フシ " " 西条  
西条 福嶋 栄治 " " 井関

今年度米寿を迎える人  
氏名 生年(明治) 住所  
氏名 生年(明治) 住所  
国平 サツ 二十八年 南祝  
江口 茂一兵衛 " " 中村  
小松 キク " " 沖ノ原  
上田 治作 " " " "  
永山 ヒノ 二十九年 門松  
石丸 ハツノ " " 赤迫  
中野 キシ " " 岩前  
吉村 シノエ " " 砂三  
繩谷 茂一郎 " " 恵比須  
寺田 ミツエ " " 砂三  
福嶋 栄治 " " 井関

ばあさんです。ムメさんは惣太さんのことを「真面目でよう辛抱してすけん」と、今でもなかなかのアツアツ夫婦。楽しかったことは「昔は、二人で漁をしようとしたこと、みんなが元気にしちよること」とニコリ。つらかったことは「子どもが一人戦死したときは悲しかったけど、それ以外は別にありません」と、過去六十年間を二人で振り返ってみれば楽しい思い出がいっぱいのように感じます。

最後に、惣太さんは「隠居しちよるから、家族や知人・知人みんながママにしちよるのが一番楽しい」。ムメさんは「毎日、畑へ出かけて草を抜いたり耕したりするのが楽しみ」と長寿の秘けつの一端を披露してくださった。いつまでも元気で長生きして欲しいものです。

現在、息子で海運会社勤務の政雄さんと孫二人の六人家族。

### 町内長寿夫婦ベスト10

1	繩中 惣太(87) 小西 172
2	浜崎 作一(87) 築地 171
3	繩谷 茂一(84) 恵比須 169
3	福嶋 栄治(87) 井関 169
5	原田 岩造(84) 北祝 168
6	繩本 武キ(81) 小西 165
6	武永 耕輔(83) 旦東 165
8	江本 栄助(84) 繩南 164
8	岡村 幹治(83) 岩辻 164
8	山根 平喜(86) 源河 164

( )内は9月15日現在、満年齢

## お年寄りと税金

九月十五日は敬老の日ですが、長い年月ご苦労を重ねてこられたお年寄りには、税金面でも特典が設けられています。

特典は、大きく分けて二つあります。一つはお年寄り本人が受けられるもの、もう一つはお年寄りを扶養している人が受けられるものです。

＜お年寄り本人が受けられる特典＞

① **老年者控除**：所得控除の一つとして、老年者控除があり、所得金額から二十三万円が差し引かれます。

② **老年者年金特別控除**：公的年金や恩給は給与とみなされ、所得税がかかりますが、お年寄りの場合は、公的年金や恩給の収入金額から老年者年金特別控除として七十八万円が控除されます。

では、公的年金や恩給だけが収入源のお年寄りの場合、いくらまでなら税金がかからないかを見てみましょう。

所得税がかからない場合	
老年者年金特別控除	78万円
給与所得控除	50万円
老年者控除	23万円
基礎控除	29万円
合計	180万円

太文字はお年寄りだけが受けられる控除

上の計算のとおり、収入が百八十万円以下なら所得税はかかりません。

＜お年寄りを扶養している人が受けられる特典＞

もう一つの特典は、お年寄りを扶養している人が受けられる控除です。

扶養しているお年寄りが七十歳以上で、障害者でない場合、年間所得が一定額以下の場合には、扶養控除額が一人につき三十五万円となり、普通の扶養控除(二十九万円)より六万多く控除が受けられます。また、そのお年寄りが父母や祖父母であって、しかも扶養している人などと同居しているときは、さらに五万円加算され四十万円の控除が受けられます。

一定額の所得というのは、自分の勤労による所得(給与所得、事業所得など)の場合には二十九万円以下、自分の勤労以外の所得(利子、配当など)の場合には十万円以下の金額です。

この所得を公的年金や恩給だけを受けているお年寄りに当てはめると、年間収入が百五十七万円(老年者年金特別控除七十八万円、給与所得控除五十万円、給与所得二十九万円)となります。収入がこの金額以下のお年寄りならば扶養控除の対象となります。

◇ お年寄りと同様、心身障害者にもいろいろな特典があります。詳しくは、町役場税務課か山口税務署までお問い合わせください。

水道担当者に聞く

# 今月から配水管布設工事を開始 給水区域を大幅に拡大

**丸塚山配水池からの給水が、先月から開始され、現在給水地域の拡張へ向けての準備が行われています。**  
そこで今回は、水道の担当者に水道事業についていろいろ聞いてみました。

―簡易水道と上水道とは、どう違うのか

簡易水道は計画給水人口が五千人以下をいい、それを超えると上水道ということになります。本町の場合、これまで計画給水人口を四千九百人に設定していましたが、四月以降、将来を見込んで一万一千人に改めたので上水道事業ということになります。

―上水道事業になって何か変わったところがあるか

町民のみなさんには直接関係はありませんが、上水道事業になると地方公営企業法という法律の適用を受けるようになります。したがって経理は企業会計方式となり、水道事業を行うに必要な経費は水道を利用される人に負担していただくということが原則です。

―丸塚山配水池にはどんな経路を通じて水が送られてくるのか

山口線大蔵駅から歩いて二十分ぐらい、樫野川沿い（山口市大字朝田岩富地区）に山口・小郡地域広域水道企業団の事務所があります。そこには、樫野川から地下に入り込んで流れている水（伏流水）をくみあげて滅菌し、貯える浄水池もあります。丸塚山配水池の水はこの浄水池から送水ポンプで約二十キロメートルの管を通して送られてきます。

―計画給水人口が変わったと

のことだが、給水地域も変わったのか  
今年の三月までの給水地域は岩倉地区を除く阿知須小学校区でした。それを、四月からは青畑地区を除く阿知須全域を給水区域に広げました。  
―では、これからの工事計画はどうなるのか  
全給水区域の工事を五年間（五十八年～六十二年）で完了する予定です。国道一九〇号線以東の配水管布設工事は、九月中



丸塚山配水池の水位などは役場倉庫内で監視できる

句に着工しますので、工事区域の方などにご迷惑をおかけすることになるかと思いますが、その点、ご理解とご協力をお願いします。浜表、赤迫方面の工事は来年度以降に進めていきたいと考えています。  
また、岩倉地域の水道の申し込みの受付を今月の十六日から始めます。

―今までは一日何トンの給水をしていたのか。また、丸塚山配水池の貯水能力は

昨年度の一日平均給水量は千六十三トンでした。ドラム缶に換算すると約五千三百本分にもなります。丸塚山配水池の貯水能力は約二千トンです。ここから町内へ流れる水量と水位は役場の庁舎内で監視できる仕組みになっています。

―水道料金の徴収方法は

現在、水道の係員が毎月一軒ずつ水道メーターを検針してまわり、婦人会を通じて料金を納めてもらっています。

―個人の家で水道が故障したときはどうすればよいのか

町が指定している水道工事店が五業者あり、それ以外では水道工事ができないようになっていきます。自分の好きな指定工事店へ直接頼んでいただくことになっています。

―これから水道をとりたい人

は、どんな手続きをすればよいのか

所定の様式で申し込んでいただくことになってるので水道係までおいでください。その際、一般家庭の方なら町への納付金四万円と印鑑がいります。

―工事費はいくらぐらいかかるのか

ざっとみて十万円から十五万円ぐらいでしょう。ただし、給水管の長さや蛇口の数など、各家庭によって違いますので、希望される業者に見積ってもらえるのが一番よいでしょう。これは業者へ直接聞いていただくお金です。

町指定の水道工事業者

村藤ポンプ店	(電話 2 1 4 9)
宮重ポンプ店	(電話 4 3 8 3)
中村昭三商店	(電話 4 2 0 1 3)
大沢商店	(電話 2 1 3 9)
大沢商店	(電話 2 0 1 9)
備辻岡工作所	(電話 3 3 5 9)

水道についてのご質問は  
都市水道課水道係まで  
(電話四一一、有線二四一)

# 健康の窓

## こちら保健婦



8月29日町と町社協が、身障者の方を一日町内見学へ

### 「中高年者の現代的健康法」

—有川清康氏の講演から—

「中高年者の現代的健康法」と題しての有川清康先生の講演会が八月二十六日、町公民館で開かれました。有川先生はNHKの医学講座や各地の医学講演会で活躍されている人で、現在東京のメディカル・カウンセリングクラブ会長。

町内のみなさんを対象に教育委員会が開催したのですが、聴講できなかった人のために、講演を要約してご紹介しましょう。私は東京の高層ビルの中で仕事をしています。その高いビルが何階まで建てられるかというのは基礎工事次第です。六十四歳の人には六十四階、四十九歳の人には四十九階にいるのだと思っ

てみてください。人間の基礎工事は両親です。両親が健康でなくてはなりません。正しい健康づくりをすれば、生理的には百二十五歳まで生きられます。建物に柱があるように人間にも①食生活②運動③睡眠④ストレスの四つの柱があります。みなさんはこの柱がゆがんでいます。これを正しくすればよいのです。

**食生活** 日本人は食事を楽しむ気がない。口に入れるだけです。楽しむためには食事のとき頭の中をカラッポにすること。ゆっくり噛み、食べ終わってから話をする。食べ物は、必須アミノ酸(白身の魚、鶏のササ身、赤身の牛肉、卵白など) 脂肪(サラダ油、ごま油など植物性) ミネラル・ビタミン(生野菜、新鮮な果物)等を毎食とることが大切です。

**運動** 運動をとくとききるといっのでは効果がありません。

老化とは脳の活動が劣ることです。それを防ぐには下半身にある緊張筋に刺激を与えること。それは「歩く」しかないのです。歩き方はかかとからつけて親指で蹴り出すように。手は前後によく振ること。これが大事です。

**睡眠** すぐ寝る人と、なかなか寝つけない人があります。寝つきの悪い人は、ぬる目の風呂に入り軽い体操をする。寝る一時間前ぐらいに酒を飲む。日本酒なら盃に四〜五杯、ウイスキーはシングルに一〜二杯程度。



阿中校舎改築工事Ⅱ写真上



阿中校舎改築工事Ⅱ写真下

# 右に今工事中



## 阿中改築と縦貫線舗装

現在、町内各地で土木建設工事が行われています。その中でも阿中校舎改築工事と縦貫線(飛石く干拓)舗装工事は、関係者や町民のみなさんの期待を集めて着々と進行しています。

昨年度に引き続き行われている工事で、普通教室七、理科室二、特殊教室一、図書室一などが新たに建てられます。今年度旧校舎で授業を受けている一年生と二年生の一部は、来年二月の完成を待っています。建築床面積は約千三百六十平方メートルで、総工費一億九千万円。業者は、若山産業株式会社と長沢

建設株式会社の共同企業体。都市計画街路事業として行われている縦貫線舗装工事は、用地買収などの期間を含めて今年で十一年目。今年、全延長の半分四百六十メートル(幅員十六メートル)の舗装で、干拓側から飛石へ向かって行います。工期は来月末まで。総工費約三千四百万円。業者は熊野舗道株式会社。

(阿中は基礎工事中・写真上、舗装間近かな縦貫線・写真下)

縦貫線舗装工事Ⅱ写真下

# ふれあい 広場



「ふれあい広場」はみなさんのページです。町政への提言や身近な話題、絵画、写真など町企画室（有線二二四一）へお寄せください。

## 任期延長「あと一年頑張る」

### ネパールで体育指導の山本青年

青年海外協力隊の一員としてネパールで活躍中の山本貴広さん（三巴）飛石一が、このほど二年の任期満了を機に一時帰国。「体育のモデル校づくりが計画のなかばなので、これを全うさせたい」と、あと一年間延長の許可を得て、八月下旬、再び現地へ赴任しました。山本さんは福岡大学体育学部



卒業と同時に、外務省の外郭団体・国際事業団の青年海外協力隊に応募、体育指導者としてネパールにわたりました。そして、ヒマラヤに近いポカラというまちで体育指導に当たっています。一時帰国して役場を訪れ次のように語りました。「ポカラは標高八百メートルぐらいのところであり、人口約三万人ぐらいといわれています。人口がはつきりつかめないのです。教育委員会体育課で小中学校一校ずつ体育のモデル校づくりに当たっています。いまやめると二年間のことが中途半端になるのもう一年延期しました。現地でもう一年延期しました。現地で受ける給料は日本円で五万円余りです。これは現地の大臣級に相当するそうです。ポカラには他に養殖、農業土木、森林経営の指導に当たっている隊員三人がいます。動物性蛋白質が乏しいので淡水魚の養殖は大事な事業です。私がいつて重宝されるので、現地人の嫉妬などでやりにくい面もありますが、私がいいたことの証を残すため、もう一年頑張ります」

## お盆に成人祝う

出席率は八〇%

八月十五日、町公民館で町主



今年の成人式は軽装で気軽に出席



## 新成人代表として謝辞を述べた 上野 真由美さん(三)

旦北

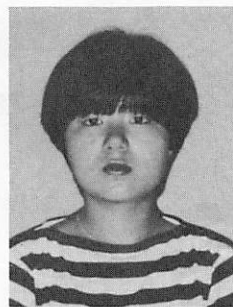

「成人式の印象はいかがでしたか。いろいろな細かい配慮がしてあり、関係者に感謝しています」

「中学卒業後、はじめて会った人もいました。みんなが一堂に会す機会としてはお盆がよいと思います」

「講演は新成人である私たちにどうでしたか」

「最後に何か一言」

「河村輝枝次長の講演、はたちの体力測定、青年団主催の立食パーティーなどがあり、新成人の門出を祝いました。」

## 本町の成人者の推移

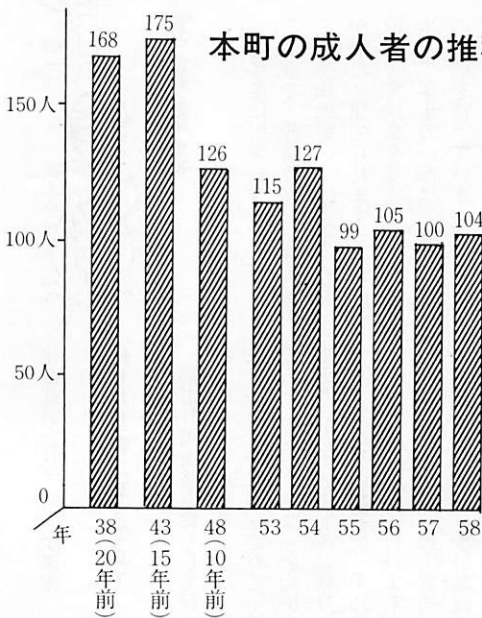

式終了後、県生涯教育センタ

### 梶部さんが大沢、磯部さんを表彰

町子ども会育成連絡協議会（釈野憲章会長）の専門員の大沢義雄さん（築地）と磯部美佐子さん（浜）が、梶部ども会連合会長表彰に輝きました。

### 阿知須町民憲章

- 一、勤労を尊び、奉仕の精神で励みます。
- 一、スポーツに親しみ、健康で明るい暮らしを築きます。
- 一、生涯を通して学び、うるおいのある生活を求めます。
- 一、しまりを守り、温かい心のふれあいを広げます。
- 一、伝統と自然を大切に、住みよいまちをつくりまします。

### 短歌

正司ウメノ  
かそかなる風にもゆるる白萩の  
今朝咲きそめて前庭すがし  
長谷川さつき  
同病をいたはりあひて夏の道一  
つ日傘でゆつくり歩く  
平海アサノ  
庭先に鳥の好めるさくらんぼの  
苗木給ひし人逝きて六年  
藤重アヤ子  
燈台は火山に移され花香山日々

これは、大沢さんと磯部さんが、町内各地区の子ども会育成指導に約十六年間もの長い間、献身的に尽くしてこられたものが認められたものです。



磯部さん



大沢さん

### 優良運転管理者で村田輝雄さん受賞

優良運転管理者として有限会社玉川建設取締役社長の村田輝雄さん、向井関一が、県安全運転管理者協議会会長から表彰されました。



玉川建設は、仕事上トラック

### 誰でもどこでもできる親切を

#### 「小さな親切」阿知須支部が発足

「小さな親切」運動山口県本部阿知須支部が八月二十七日発足しました。

町内の事業所、グループなど二十七団体、約五百五十人が入会、誰でもどこでもできる親切を、勇気をもって実行する人の輪をひろげることをめざしています。

設立総会の席上、阿知須駅前を毎朝清掃している松本武さん、井関・ゴルフ観光ホテル勤務と、各種のボランティア活動

やアルトナーなど運転してはいますが、無事故・無違反を長く続けています。このことが高く評価されたもので、町内の事業所でははじめて。（写真は、よろこびの村田さん）

削られて形かわれり  
松尾 君代

さらさらと流るる川の橋の上降りて足を洗いたく思ふ  
桜井 文字

あれこれと忘れむとして踏むミシン動力の響きに体痺るる  
松代 二郎

盆に帰省せし子が挨拶を交わしをり四十九歳の声ややさびて  
砂村ヤス子

ね入りたる児の指に持つネック

レス静かにとりてさらさらと置く  
木原百合雄

蠅叩きの柄に止まりいるイエバエ奴命冥加の極致にぞある  
藤重 幾代

力こめて包丁三本鎌一丁研ぎくれぬ遠く来りし弟  
三住 清子

手術すみ麻酔のとけて平常になりたる時の心うれしき  
古谷ハナコ

障害の身ゆえ殊更生きてゐる喜

びを知る日々の手仕事  
金清サツ子

牙へ渡る十五夜の月が高々と軒より見えて友とおろがむ  
田頭 フテ

たびたびの誕生会に皆集ひ楽しく過すこの一時を  
渡辺 宮子

熱射来て苔の匂へる滝つ瀬の凍れる水に手拭を洗う

障害の身ゆえ殊更生きてゐる喜

### ほの学校 わたしの学校

- 〈阿知須小学校〉
- 8日 身体測定（二年）
  - 9日 身体測定（二年）
  - 10日 身体測定（三年）
  - 13日 身体測定（四年）
  - 14日 身体測定（五年）
  - 16日 身体測定（六年）
  - 17日 大掃除
  - 28日 運動会予行演習
- 〈井関小学校〉
- 9日 参観日
  - 13日 老人ホーム訪問（五年）
  - 17日 ふるさと学習
  - 27日 貯金日
  - 28日 運動会予行演習
- 〈阿知須中学校〉
- 14日 体育大会予行演習
  - 18日 体育大会、育友会バザー
  - 19日 振替休日
  - 22日 風しん（三年女子）
  - 26日 貯金保険納入日
  - 29日 保護者参観日、保護者講座

### 善意の川

- 〈町〉
- ◇図書購入費▽二万円 藤井武子さん（河内）
  - ◇広報送料▽五千元 岩田秀夫さん（東京都新宿区大久保三の八の四国鉄山ヶ原アパート四四六、寺河内出身）▽三千元 中尾和臣さん（神戸市中央区元町通り三の一七の七上堀ビル内フロリスト神戸、南祝出身）
  - 八坂昭子さん（横浜市南区別所三―三―三セントラル化学社宅C―六、飛石出身）▽千元

### ちりび かなづち

- 早瀬信治さん（京都府福知山市石原七五三、飛石出身）
- 〈町社会福祉協議会〉
- ◇香典返し▽植村秀政さん（新南陽市）は祖母ヒサノさんの▽正岡留雄さん（砂三）は母トヨさんの▽縄田宗光さん（門松）は母安子さんの▽蔵岡芳克さん（縄南）は父茂吉さんの▽安藤肇さん（砂一）は祖母辰子さんの▽中野孝敬さん（岩倉）は母キシさんの▽篤志▽匿名（118回）
  - ◇ボランティア基金▽松崎喜久男さん（飛石）▽藤田良子さん（引野）▽伊藤田鶴子さん（旦北）▽藤井邦子（河内）
- 出生（おすこやかに）
- 親の名 続柄 子の名 月日 住所
- 鈴木則夫 長男 康通 7・26 浜
  - 田邊泰彦 二男 克敏 7・28 前山
  - 野上 肇 二男 潤 8・1 野口
  - 柳井 強 二男 俊輔 7・26 前山
  - 松永義夫 二男 和城 8・1 岡
  - 松本浩次 二女 いずみ 8・3 井関
  - 本永 悟 二女 幸江 8・11 浜表
  - 藤井博人 二男 研吾 8・14 南祝
- 死亡（ご冥福を祈ります）
- 氏名 死亡月日 年齢 住所
- 布田六郎 7・28 76 沖の原
  - 小林菊市 8・11 76 小南
  - 徳田眞秀 8・11 77 門松
  - 中野キシ 8・14 87 岩前
  - 中田周作 8・17 7 西条

# おし らせ



## 実印と印鑑証明を

### 農業委員会への許可申請

農業委員会へ許可申請を提出する書類のうち、次にあげるものは実印を押印し、印鑑登録証明書を添付することになりましたのでご留意ください。

○農地法三条関係：所有権移転などの申請

○農地法五条関係：所有権移転を伴う転用申請

○農地法二十条関係：賃貸借（小作契約）の合意解約通知

九月二十三日は「空き缶ゼロ」の日  
空き缶ゼロの日  
今日の二十三日（祝）は「空き

缶ゼロ」の日。町では毎年この日みなさんに道路沿いに捨てられている空き缶やゴミなどを拾ってもらっています。

昨年は、トラック六台分の空き缶などが集められました。自分たちの身近な環境をきれいにするためにご協力を。

▽時間 午前八時半から午前中

▽場所 町内の国道、県道、町道

▽その他 各地区の環境衛生組

合長の指示に従ってください。

「ふるさとの散歩道」  
あつせん  
行楽の秋に県内各地の史跡などを訪ね、ふるさとを再発見してはいかがでしょうか。

## 危険物取扱者の講習会

危険物取扱者保安講習会が次のとおり実施されます。希望者は、各講習の実施日の二十日前までに町総務課（電話四二二、有線三三三）へ申し込んでください。

▽対象者：昭和五十四年三月十一日以前に危険物取扱者免状を受けた者と同日以前の本講習を受けた者で、その後本講習を受けておらず、現に危険物の取扱作業に従事している者

▽日程・会場  
10月11日 宇都市文化会館二階文化ホール  
10月13日 山口市消防本部

町産業課（電話四一一、有線二二三）では「ふるさとの散歩道」という本をあつせんしています。

カラー刷りで、阿知須二コー

スを含む県内八十五の散歩コースや昔話、つつじやさくらなどの名所案内も掲載。一冊千円。本屋さんでも扱っています。

## 住宅統計調査にご協力を

町では西条など九地区で実施

五年に一回実施される「住宅統計調査」が十月一日、全国一斉に行われます。

この調査は全国の約四百万の住宅・世帯を対象とした「住宅の国勢調査」といわれるもので、みなさんの住宅や世帯の構成な

ど、四十数項目について調査が行われます。

町内では、西条、沖ノ原、門松、旦東、赤迫、向井関、仙在、引野、青畑が調査対象地域です。九月下旬に調査員が、対象となったご家庭を訪問し、調査表



10月1日  
全国一斉に

球技大会の練習用に  
体育センターを開放  
今年度の球技大会は、九月二十五日（日）に開かれる予定です。町教育委員会では、各地区の練習のために、勤労者体育センターの夜間開放を次のとおり行ないます。希望地区は九月十三日（火）までに、教育委員会（電話二〇三二、有線四八九二）へ申し込みを。  
なお球技大会の種目は下記の種目とソフトボールです。

練習日	種目	時間
18日(日)	バレーボール	午後6時~
19日(月)	"	"
20日(火)	バレーボール、卓球	"
21日(水)	インディアカ	"
22日(木)	バレーボール、卓球	"
23日(金)	バドミントン	"
24日(土)	バレーボール、インディアカ	"

## 9月のメモ

- 1~30日 一般健康診査（40歳以上、新井医院・共立病院・佐藤医院・同仁病院、開業時間）
- 9日 あじのす大学（町民グラウンド、前9時）
- 11日 親子の本読みの会（公、前10時）
- 13日 婦人学級（公、前9時半）  
育児相談（役、後1時半）
- 14日 保存食教室（公、前9時半）
- 15日 敬老会（公、前9時）
- 16日 心配ごと相談、交通事故相談（公、前10時）
- 20日 切り絵教室（公、後1時半）  
1歳6カ月児健康診査（役、後1時半）  
三種混合（役、後2時半）
- 22日 俳画教室（公、後1時半）
- 23日 空き缶等投げ捨て防止運動（前8時半）  
（役=役場 公=公民館）

## 今月の納税 ~9月~

○国民健康保険税

## セイタカアワダチソウの駆除を

### 町産業課

セイタカアワダチソウは、とても繁殖力が旺盛な植物です。種子が飛ぶ前に刈り取るのが効果的な駆除です。この時期に私有地内に生えているアワダチソウを刈り取ってくださるようお願いいたします。

町の住民登録人口		前月比
（58年8月末日現在）		
世帯	2,243世帯	+3
人口	8,397人	+5
	（男 3,924人 女 4,473）	
（国勢調査 昭和55年10月1日）		
世帯	2,283世帯	
人口	8,327人	
	（男3,887人 女4,440人）	

を配って、記入をお願いします。正しく記入のうえ、再び調査員が訪問したときにお渡しください。  
調査した事柄は、統計を作るために使われ、住宅政策を進めるうえでの基礎資料となります。なお、調査員や関係者が調査内容をほかの人に漏らしたりすることは、法律で禁止されています。安心して正しく申告してくださるようご協力をお願いします。