

# とくち

## 町民憲章

- 美しい自然に恵まれたまち徳地を守りましょう
- 健康で明るくたくましいまち徳地を育てましょう
- 勤労を<sup>とよ</sup>び活気のあるまち徳地を伸ばしましょう
- 伝統と文化のかおるまち徳地を高めましょう
- <sup>なご</sup>きまりを守り人の和むまち徳地を築きましょう

No. 370

発行 徳地町 編集 徳地町企画室 印刷 今澄印刷

毎月5日発行

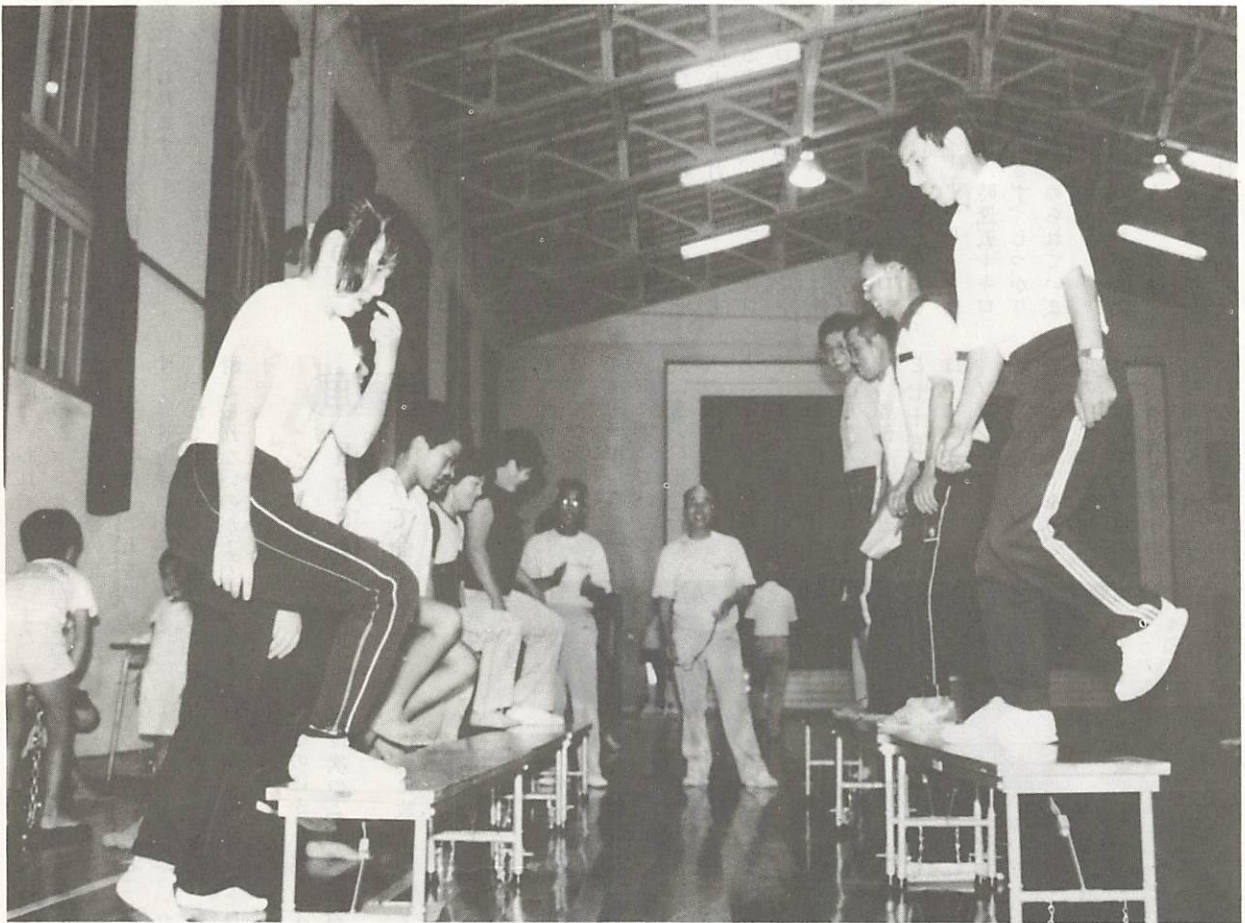

## 主な内容

今年も、<sup>委</sup>体育指導員の皆さんの指導のもとに、体力テストを各地区で開催しました。どの地区でも、夜のふけるのをわすれて、反復横飛びや、エアロバイク、踏み台昇降にチャレンジ！ 参加者の中で藤井巧さん（上角）は66歳の額に汗をうかべて、最後まで頑張っていました。

- ② シートベルト着用推進運動
- ③ 衆、参同日選挙開票結果ほか
- ④ 目の健康（学校教育だより）
- ⑤ 重源上人大法要ほか（社会教育だより）
- ⑥ 国保だより、保健婦コーナー  
年金のいろいろ
- ⑦ 保健センターまつり、ふるさと探訪
- ⑧～⑨ フィルムレポート
- ⑩～⑪ お知らせ
- ⑫ 善意銀行、文芸

税金を納めて参加 町政へ

# シートベルト 着用推進運動

## いくら腕自慢でも 衝撃には耐えられません

「シートベルトなんて、格好悪くてやっつけられないよ。高速道路ならともかく一般道路だったら、もしもの時は腕をつっぱれば大丈夫」などとシートベルトを軽視している人はいませんか。

昨年九月、道路交通法の一部改正でシートベルトの着用が義務付けられてからは、高速道路での着用率は九十五%を超えましたが、一般道路では、まだ五十%をちょっと上回る程度です。車の事故は、低速だから安全とはいえません。シートベルトをしていなかったため、たった

二十キロのスピードで死亡した事故の例もあります。

八月一日から九月二十日まで「シートベルト着用推進運動」が行なわれます。

シートベルトの効用と正しい着用について考えてみましょう。

### 効用 体が前に 飛び出すのを 防ぐ

車を運転したことのある人は一度や二度、急ブレーキを踏んだことがあるでしょう。そのとき、あなたの体はどうなりましたか。多分、体が前になりにつんのめったはずですよ。

それと同じことが、衝突事故に遭ったときに起こります。それも何十倍もの力になってです。ある実験では、時速二十キロのノロノロ運転でさえ、シートベルトを締めていない人形は衝突の瞬間約二メートルも前方に飛び出しました(ただしフロントガラスは、はずしてありました)。逆に、シートベルトを締めていた人形は、時速五十キロでも前に飛び出さず、しっかりとシートにひき止められていました。

実際、どのくらいの力が衝突時に加わるかというと、時速二十キロの低速でさえ、乗っている人に加わる力は体重の約六

七倍といわれています。また、衝突のショックを人間が手で支えられるのは、せいぜい体重の二〜三倍程度。これを時速に直すと時速七キロが限度です。これでは、いくら腕自慢でも耐えられないのがよくわかります。

### 未着用 車内で体をぶつ けて命を落とす

シートベルトは、車に乗っている人をシートにひき止めてくれますが、車の中にはどんな危険があるでしょう。

車に乗っていて事故に遭い、死亡した人の損傷部位をみると五十七%が頭です。また、胸をハンドルなどにつけて死亡した人は十八%で、頭部とあわせると七十五%にもなっています。

フロントガラス、ハンドドル、ダッシュボードなど、車の中には危険物がいっぱいあります。車の衝突事故で恐いのは、車がつぶれる事ではなく、車の中で、

人間がシートから放り出されあちこちにつつかってしまふことです。

万一、事故を起こしても、シートベルトを締めていれば、車の中にある「危険物」に体をぶつけて命を落とすことは防げられるでしょう。

そのほかにも、シートベルトには次のような効用があります。

▽車外に放り出されるのを防ぐ。

▽衝突時に意識不明になることが少なく、車が水没したり、

火が出た時に早く車外に脱出できる。

▽コーナーなどを曲がる時、体がしっかりホルドされるので安全な運転ができる。

◆ あなたの命を守ってくれるシートベルト。

車に乗ったら、エンジンをかける前にシートベルトを締める——これをぜひ実践してください。



「わたしも好きです  
シートベルト」  
ミス徳地 原田陽子さん

◆政党等別得票数

| 政党名                    | 得票数   | 政党名                            | 得票数   |
|------------------------|-------|--------------------------------|-------|
| 自由民主党                  | 3,235 | 正義と人権を守り<br>明日の日本を考へ<br>る投票研究党 | 4     |
| 日本社会党                  | 1,034 | 雑 民 党                          | 3     |
| 公 明 党                  | 856   | 世界浄霊会                          | 3     |
| 民 社 党                  | 448   | 日本教育正常化<br>促進連盟                | 2     |
| 日本共産党                  | 260   | 民 声 党                          | 2     |
| 税 金 党                  | 87    | 大日本誠流社                         | 1     |
| 第二院クラブ                 | 66    | 協 和 党                          | 0     |
| 福 祉 党                  | 58    | 環 境 党                          | 0     |
| サラリーマン<br>新 党          | 51    |                                |       |
| 新自由クラブ                 | 47    |                                |       |
| 年 金 党                  | 37    |                                |       |
| 日みどりの本<br>党            | 14    | 得 票 総 数                        | 6,264 |
| 老人福祉党                  | 14    | 有効投票数                          | 6,264 |
| MPD<br>平和と民主運動         | 12    | 無効投票数                          | 881   |
| 社 会 主 義<br>労 働 者 党     | 7     | 投 票 総 数                        | 7,145 |
| 日本みどりの<br>連 合          | 7     | 持帰りその他                         | 1     |
| 社会を明るく住みよ<br>くする全国婦人の会 | 6     | 投票者総数                          | 7,146 |
| 教 育 党                  | 5     |                                |       |
| 日本世直し党                 | 5     |                                |       |

◆投票所別投票状況

| 投票所 | 当日<br>有権者数 | 投票<br>者数 | 棄権<br>者数 | 投票<br>率% |
|-----|------------|----------|----------|----------|
| 御所野 | 151        | 129      | 22       | 85.43    |
| 小古祖 | 316        | 255      | 61       | 80.70    |
| 堀   | 1,429      | 1,199    | 230      | 83.90    |
| 伊賀地 | 634        | 510      | 124      | 80.44    |
| 岸 見 | 517        | 434      | 83       | 83.95    |
| 上 村 | 467        | 389      | 78       | 83.30    |
| 島 地 | 890        | 749      | 141      | 84.16    |
| 藤 木 | 250        | 191      | 59       | 76.40    |
| 山 畑 | 243        | 203      | 40       | 83.54    |
| 鯖河内 | 272        | 244      | 28       | 89.71    |
| 串   | 351        | 297      | 54       | 84.62    |
| 八 坂 | 889        | 747      | 142      | 84.03    |
| 三 谷 | 277        | 230      | 47       | 83.03    |
| 船 路 | 825        | 683      | 142      | 82.79    |
| 引 谷 | 297        | 255      | 42       | 85.86    |
| 野 谷 | 125        | 108      | 17       | 86.40    |
| 釣 山 | 183        | 171      | 12       | 93.44    |
| 柚 木 | 137        | 129      | 8        | 94.16    |
| 河 内 | 255        | 228      | 27       | 89.41    |
| 計   | 8,508      | 7,151    | 1,357    | 84.05    |

衆議院・参議院議員選挙  
投・開票結果



衆議院議員総選挙

参議院議員通常選挙

◆開票状況

候補者別得票数

| 候補者氏名     | 得票数   |
|-----------|-------|
| ふきだ 惺(自民) | 1,750 |
| 佐藤 信二(自民) | 1,455 |
| 高村 正彦(自民) | 1,290 |
| 吉井 光照(公明) | 1,024 |
| 小沢 克介(社会) | 893   |
| へや 孝之(民社) | 458   |
| 加藤ひろし(共産) | 86    |
| 無 効       | 195   |
| 投票総数      | 7,151 |

◆山口県選出議員選挙

候補者別得票数

| 候補者氏名     | 得票数        |
|-----------|------------|
| 江島 淳(自民)  | 3,576      |
| 山本 進(社会)  | 1,511, 409 |
| 上村てるお(民社) | 554        |
| 山本 晴彦(共産) | 347, 590   |
| 無 効       | 1,159      |
| 投票総数      | 7,148      |

ご協力ありがとうございました

自主統計がまとまりました

(61年4月1日現在)

職業別人口、世帯数

| 職業   | 区分         | 人口       |       |     |       |     |        |  |
|------|------------|----------|-------|-----|-------|-----|--------|--|
|      |            | 出雲       | 島地    | 串   | 八坂    | 柚野  | 計      |  |
| 1次産業 | 専業農家       | 世帯数 190  | 135   | 85  | 141   | 71  | 622    |  |
|      |            | 人口 535   | 400   | 204 | 454   | 165 | 1,758  |  |
|      | 兼業農家       | 世帯数 216  | 194   | 68  | 260   | 79  | 817    |  |
|      |            | 人口 323   | 275   | 108 | 377   | 137 | 1,220  |  |
| 2次産業 | 林業・水産業     | 世帯数 28   | 14    | 9   | 53    | 42  | 146    |  |
|      |            | 人口 44    | 19    | 11  | 91    | 51  | 216    |  |
|      | うち町外就業者    | 人口 10    | 3     | 2   | 8     | 11  | 34     |  |
| 3次産業 | 鉱業・建設・製造業  | 世帯数 342  | 261   | 58  | 282   | 76  | 1,019  |  |
|      |            | 人口 673   | 463   | 118 | 522   | 146 | 1,922  |  |
|      | うち町外就業者    | 人口 318   | 255   | 66  | 266   | 42  | 947    |  |
| その他  | 卸・小売・金融業   | 世帯数 405  | 173   | 56  | 221   | 59  | 914    |  |
|      | サービス業      | 人口 888   | 420   | 132 | 546   | 141 | 2,127  |  |
|      | うち町外就業者    | 人口 430   | 203   | 71  | 246   | 51  | 1,001  |  |
| その他  | 学生・無職・老人   | 世帯数 122  | 79    | 25  | 80    | 33  | 339    |  |
|      |            | 人口 1,799 | 1,009 | 264 | 1,210 | 313 | 4,595  |  |
|      | うち学生、町外就業者 | 人口 129   | 87    | 19  | 84    | 31  | 350    |  |
| 合計   | 世帯数        | 1,087    | 662   | 233 | 777   | 281 | 3,040  |  |
|      | 人口         | 3,939    | 2,311 | 729 | 2,823 | 816 | 10,618 |  |
|      | うち町外就業(学)者 | 人口 887   | 548   | 158 | 604   | 135 | 2,332  |  |

※兼業農家人口、世帯数は合計に含まれません

男女別人口

| 区分 | 出雲    | 島地    | 串   | 八坂    | 柚野  | 合計     |
|----|-------|-------|-----|-------|-----|--------|
| 男  | 1,941 | 1,119 | 366 | 1,356 | 393 | 5,175  |
| 女  | 1,998 | 1,192 | 363 | 1,467 | 423 | 5,443  |
| 計  | 3,939 | 2,311 | 729 | 2,823 | 816 | 10,618 |

年齢別人口

|    | 0~6 | 7~19  | 20~39 | 40~64 | 65~   | 計      |
|----|-----|-------|-------|-------|-------|--------|
| 出雲 | 262 | 682   | 906   | 1,313 | 776   | 3,939  |
| 島地 | 143 | 362   | 499   | 776   | 531   | 2,311  |
| 串  | 19  | 106   | 127   | 282   | 195   | 729    |
| 八坂 | 181 | 435   | 631   | 1,001 | 575   | 2,823  |
| 柚野 | 25  | 104   | 138   | 346   | 203   | 816    |
| 計  | 630 | 1,689 | 2,301 | 3,718 | 2,280 | 10,618 |

|    | ごみ 処 理      |                |      |      | し 尿 処 理    |            |      |
|----|-------------|----------------|------|------|------------|------------|------|
|    | 自分で<br>処理する | もえないご<br>みだけ出す | 両方出す | 解答なし | 自分で<br>処 理 | 業者に<br>依 頼 | 解答なし |
| 出雲 | 221         | 607            | 259  | 5    | 532        | 555        |      |
| 島地 | 186         | 300            | 175  |      | 384        | 277        |      |
| 串  | 78          | 122            | 32   | 1    | 180        | 53         |      |
| 八坂 | 179         | 473            | 120  | 4    | 503        | 267        | 6    |
| 柚野 | 92          | 149            | 38   |      | 223        | 56         |      |
| 計  | 756         | 1,651          | 624  | 5    | 1,822      | 1,208      | 6    |

学校教育だより

気をつけよう  
目の健康  
— 視力低下者増加 —

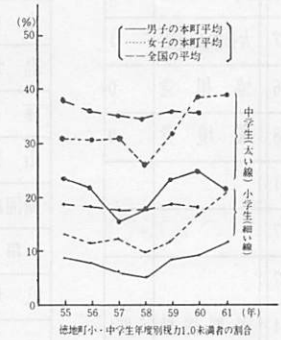

女子の増加が著しく、全国平均を越えており要注意といえます。このような実態から学校では、机、椅子の適性配置や照度は、

本町の小・中学生に近視が増加しています。近視は、う歯と同様「学校病」の上位を占めているものですが、増加の傾向にある点が特に気にかかるところです。そこで、町教研養護部会では、視力の実態調査や児童・生徒・保護者・教師を対象に視力にかかわるアンケート調査をし、原因の究明に努めました。下のグラフは、本町の小、中学生の年度別視力1.0未満者の割合です。グラフからわかるように、本町も小学生より中学生の方に1.0未満の者が多く、これは全国的な傾向といえます。又、男子に比べると女子の方が二倍近く目が悪いようです。町内では、四年連続増加の傾向にあり、特に

筆の持ち方により、姿勢が悪くなるケースがあるという実態から、鉛筆の正しい持ち方と姿勢の指導にも力を入れています。又、アンケート調査結果から、視力低下の原因は、テレビの見方・家庭での学習時の姿勢・本の使用等にあり、これらは主に家庭に問題があることがわかった。そこで、家庭で気をつけていただきたいことを挙げておきますので、夏休みを利用して、お子様に必要な生活習慣をつけていただきたいと思えます。

- 正しいテレビの見方
- ・画面と同じ高さで見ると、三十分見たら、五分休む。
- ・電燈をつけて見る。
- ・繰り返し返えし長く見ない。

○本の読み方

本と目の間は30cmあける。正しい姿勢で読む。シャープペンシルの使用を避けたい。

○シャープペンシルは、力を入れて書くと芯が折れるので、字が薄くなり目によくない。

目が悪くなる原因は、一人一人ちがいます。特に家庭における要因が個人差を生みます。子供達をとりまく、目の健康に係わる要因を今一度検討され、適切な指導・助言をお願いします。

「心の窓」とも言われる二つ目を大切に扱う習慣をつけさせることは、我々大人の責任と考えます。



おいしい給食を  
めざして

恒例の町学校給食コンクールが七月五日に開かれました。栄養に富んで児童、生徒に喜ばれる献立を競い合うもので、9校から創意工夫された優秀献立が出品されました。上位審査会へ推薦された学校と献立をしようかいたします。

|   |   |  |
|---|---|--|
| <p>(島地中学校)</p> <p>そばろどんぶり、おひたし、みそ汁、チーズ、牛乳</p> | <p>(八坂小学校)</p> <p>麦ごはん、牛乳、いわしと野菜の煮こみ、ごまドレッシングサラダ、オレンジサイダーかん</p> | <p>(中央小学校)</p> <p>麦ごはん、ミルク、いわしのうのはなあんかけ、ホーランド草とえびじきのアーモンド、果物</p> |
|---|---|--|

おめでとう

昭和61年度  
健康優良学校 県審査会へ  
「防府教育事務所管内代表」  
○中央小学校  
○八坂中学校  
昭和61年度  
「歯の健康優良児」表彰  
(主催 防府歯科医師会)

- 〈優秀〉
- 中央小 梁川 華蓮 (六年)
  - 島地小 兼富 幸雄 (六年)
  - 堀 中 有延 伸二 (三年)
- 〈優良〉
- 中央小 宇佐見 猛 (六年)
  - 島地小 藤井真由美 (六年)
  - 島地中 松田 卓也 (三年)

夏季教育講演会の御案内

暑い中ですが、聴きに來られませんか。

○日時 八月二十七日(水)  
(9:30~11:30)

○場所 中央小学校の講堂

○講師 柴田二郎先生  
(中央クリニック院長)

○演題 「教育と医学と……」

社会教育だより

## 重源上人大法要と記念講演会 東大寺より老師を招いて

俊乗房重源上人徳地拙入記念  
実行委員会では徳地仏教団との  
共催で七月四日午後六時から重  
源上人大法要及び記念講演会を  
盛大に開催しました。

大法要には東大寺長老清水公  
照老師、同上院主任筒井寛秀老  
師をむかえて、町内及び新南陽  
市和田地区の住職が二十一名参  
加し大法要を営みました。法要  
はまずミス徳地の原田陽子さ  
ん、ミセス梅の花の井原美栄子  
さんが献燈、つづいて準ミスの

神本清美さんと三戸栄子さんが  
献花を捧げたのち、統経、回向、  
実行委員らの焼香がありました。

ひきつづき東大寺長老清水公  
照師が「心、ことば、日本の姿」  
と題して、また東大寺上院主任  
筒井寛秀師が「重源上人と徳地」  
と題してそれぞれ講演をされま  
した。講演には四百余人の参加  
があり、重源の業蹟や人柄につ  
いて熱心にききいりました。



清水・筒井両老師と住職21名による、  
大法要が営まれました。

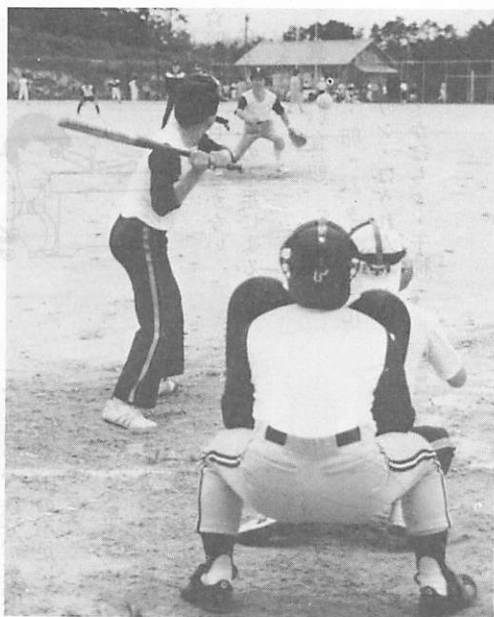

島地地区のソフトボール大会  
(山村ひろばにて)

## 各地区で球技大会

### 盛大に開催

地域住民の親睦と交流を図る  
ことを目的とした、球技大会が  
六月二十九日と七月六日にそれ  
ぞれの地区で開催されました。  
成績は次のとおりです。( )

- ◎ 抽野地区球技大会
  - ソフトボール (3)
  - ①河内 ②釣山
  - バレーボール (3)
  - ①釣山 ②河内
  - ◎ 八坂地区球技大会
    - ソフトボール (17)
    - ①上八坂 ②引谷上
    - バレーボール (6)
    - ①船路 ②三谷
    - ◎ ゲートボール (4)
  - ◎ 島地地区球技大会
    - ソフトボール (14)
    - ①上村 ②藤木
    - バレーボール (9)
    - ①山畑 ②中村
    - ◎ ゲートボール (6)
    - ①島地A ②山畑A
    - ③島地C
    - ◎ 串地区球技大会
      - ソフトボール (6)
      - ①上串 ②安養地
      - バレーボール (6)
      - ①遠内 ②下串
      - ◎ ゲートボール (6)
      - ①遠内B ②鯖河内A
      - ③鯖河内C

## 青年教室に参加して

佐波郡連合青年団

中村 佐知子

七月二十二日山村開発セン  
ターで開催された青年教室で、  
三田尻女子高等学校講師高野富  
江先生から「日常のお付き合い  
とマナー」について学習しまし  
た。

今までマナーを知らなくて恥  
ずかしいと感じなかったのです  
が、意外と気にしないで過ごし  
ていました。マナーを心得てい  
る人からみると随分こつけない  
様に見えたとしよう。お茶の出  
し方、いただき方、立居振舞い、  
足の運び方の作法を学ぶととて  
も感じがよく、また相手への思  
いやりがうかがえます。特別な  
事でなく日常の身近かな事柄を  
学ぶことができずばらしかつ  
たです。  
素敵な女性といわれるようにな  
りたいものです。

## 文化財愛護教室を開催

郷土の文化財について理解を  
深めることを目的とした文化財  
愛護教室が七月五日 串の法光  
寺で開催されました。

東大寺長老清水公照、同上院  
主任筒井寛秀、九州大学教授平  
田寛の各先生方に「重源上人を  
語る」と題して河野図書館長の  
司会で語っていただきました。

保健婦コーナー 健康づくりシリーズ

こんな栄養不足で  
こんな症状がでます



病気になるほどではないけれど、次のような気になる症状がある方は、食べ物にちよつと気をつけてみましょう。  
☆皮膚があれやすい  
ビタミンAの不足によることがある。

〈食べたい食品〉  
レバー・卵・ほうれん草・りんじん・かぼちゃ・バター・強化マーガリン

☆暗やみで目がきかない  
ビタミンAの不足によることがある。

〈食べたい食品〉  
レバー・卵・バター・強化マーガリン・ほうれん草・りんじん・かぼちゃ・干柿

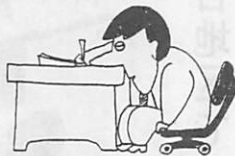

☆体がだるい  
たん白質、カロリ、ビタミンBIの不足によることがある。

〈食べたい食品〉  
牛肉・豚肉・卵・魚類・豆類・乳製品・油脂類・強化米・強化麦



☆顔色が青白く生気がない  
たん白質、鉄分、葉酸、ビタミンBI・B2の不足によることがある。

〈食べたい食品〉  
レバー・魚や肉・貝類・卵・ほうれん草・ちしゃ・こんぶ



☆歯ぐきなどから出血しやすい  
ビタミンCの不足による。

〈食べたい食品〉  
いちご・みかん類・レモン・ほうれん草・大根・ピーマン



☆疲れやすい、根気がない  
たん白質、ビタミンCの不足によることがある。

〈食べたい食品〉  
肉や魚・卵・豆類・みかん類・レモン・いちご・柿・トマト・野菜・果物

国保だより

早めに相談  
交通事故等の  
治療費は

交通事故のように第三者の行為によって、けがや病気になるたとき、その治療にかかった医療費は当然加害者の負担となります。

しかし、話がこじれたり加害者がすぐにお金が出せないような場合でも、国保で治療が受けられます。本来ならば加害者が治療費の全額を負担すべきものを、国保が一時加害者にかわつ

て立て替え、あとで加害者から国保に返してもらいます。

話がこじれたようなとき、国保で診療を受ける場合(事後でも可)は、「第三者行為による被害届」「事故証明」などの書類が必要となりますから、早めに保健係に相談してください。

☎ ②1114  
内線140、141  
有線 2341

年金のいろいろ

遺族基礎年金

大黒柱を失った奥さんや  
子供さんに支給されます

次のすべてを満たしていることが受給の条件です。

- ①死亡した人が被保険者か、または老齢基礎年金の受給資格期間を満たしている。
- ②死亡した月の前々月までの被保険者期間のうち、3分の2以上は保険料が納められている(保険料免除期間を含む)か、老齢基礎年金の受給資格期間(25年)を満たしている。

受給できる人は、死亡した人によって生計を維持されていた下記の人です。

- ①18歳(障害児は20歳)未満の子供のいる妻。
- ②18歳(障害児は20歳)の子供。



井上町長より、むし歯ゼロ男子代表で表彰を受ける、野尻の山崎峻くん

### 3歳児健康診査におけるむし歯ゼロの子表彰者

男子(18人) (敬称略)

| 部   | 落  | 氏  | 名  | 保護者名 |
|-----|----|----|----|------|
| 野尻  | 山崎 | 峻  | 稔  | 和    |
| 船東  | 藤井 | 泰  | 正  | 人    |
| 下八坂 | 山本 | 実  | 春  | 作    |
| 三谷川 | 金重 | 徹  | 平  | 文    |
| 島地  | 小林 | 馨  | 博  | 志    |
| 下津  | 中村 | 允  | 隆  | 夫    |
| 西川  | 藤村 | 達  | 也  | 伸    |
| 三谷川 | 長畑 | 大  | 武  | 司    |
| 島地  | 井上 | 輪  | 実  | 夫    |
| 西川  | 則安 | 聡  | 一郎 | 正    |
| 伏野  | 下宮 | 本  | 典  | 昌    |
| 下庄  | 方有 | 近  | 和  | 朗    |
| 中央  | 下藤 | 本  | 昇  | 平    |
| 中央  | 中  | 等  | 々  | 力    |
| 石曾  | 根井 | 上  | 大  | 勝    |
| 西   | 村  | 迫  | 俊  | 之    |
| 下津  | 屋  | 千々 | 松  | 祥    |
| 下串  | 一  | 区  | 藤  | 本    |

女子(11人)

| 部   | 落  | 氏 | 名 | 保護者名 |
|-----|----|---|---|------|
| 中   | 畑  | 吉 | 賀 | 幸    |
| 上   | 市  | 桑 | 原 | 典    |
| 樋ノ  | 口  | 岸 | 田 | 郁    |
| 三谷川 | 団地 | 阿 | 川 | 涼    |
| 順路  | 下  | 糸 | 稲 | 美    |
| 上佐  | 団地 | 松 | 村 | 有    |
| 関   |    | 赤 | 木 | 美    |
| 本   | 町  | 前 | 田 | 瑛    |
| 徳   | 行  | 岡 | 本 | 恭    |
| 須路  | 上  | 井 | 本 | 幸    |
| 上   | 村  | 山 | 下 | 裕    |

「みんなで参加、健康づくり」をテーマに「第二回徳地町保健センターまつり」を町と町健康づくり推進協議会(原田春雄会長)が主催。県防府保健所が後援し開催しました。

開催にさきがけ「三歳児の健康診査における、むし歯ゼロの表彰式でつぎの方々が表彰されました。

## みんなで参加健康づくり 第二回徳地町保健センター まつり

### 健康づくり 絵画と標語入選者

(敬称略)

絵画の部

○小学校

低学年の部

最優秀 八坂小1年 山 下 涉 平  
優秀 島地小2年 牧 野 知 津  
最優秀 中央小4年 中 田 貴 子  
最優秀 八坂小4年 中 田 戸 透  
最優秀 島地中1年 井 上 由 美  
最優秀 島地中1年 井 上 美 昇

高学年の部

○中学校

標語の部

○小学校

最優秀 袖野小5年 河 村 な お  
優秀 串小3年 林 祥 治  
最優秀 島地中1年 松 原 寛  
優秀 堀 中1年 河 野 寛

○中学校

## ふるさと探訪 26

### 俊乗房重源上人と徳地

東大寺再建用材を伐採したあと佐波川岸までの運搬は長さ39mという巨木を引き出す道路を作るのが大変で、原始林を切り開いて谷を埋め、けわしいところを平にし大岩を砕き、いばらを除き、大橋を架けたりしての道づくりは、30kmにも及んだと伝えられる。

用材は一本ごとに轆轤(ロクロ)二張りを立て、巨木の元口と末口に二筋の大綱(直径18cm・長さ150m)をつけ70人の人夫でこれを回した。もし轆轤がなければ、綱を引くのに1,000人もいるところだった。

材木は、山を越え、谷を渡し、冬の厳寒に耐え、夏の炎暑をしのいで人力の限りをつくして佐波川岸まで出したのである。抽出した材木はいったん木津に集め、検査に合格した材木には「東大寺」の刻印おし(橋奈良定と極印参照)、葛籐や麻縄で筏(いかだ)に組み、佐波川の水を利用して海まで運んだのである。巨木であるだけに水量がないと浮いて流れないそこで水の浅いところには関水(佐波川関水参照)をつくったり、川舟に結びつけたり、川が屈曲しているところは直線に改修した。

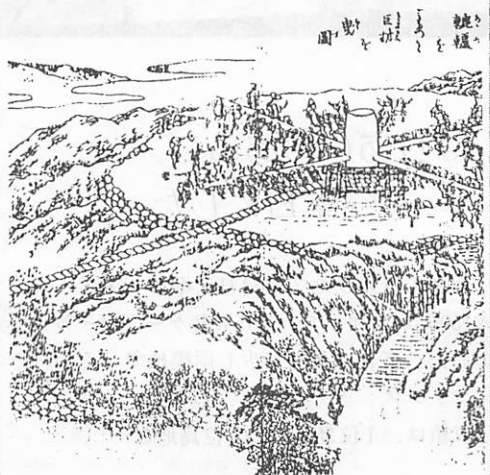

ろくろで巨木を引く図



◀ 八坂小6年 河野誠くん  
「みんな仲よく」



## ゆずりあう 小さな気くばり

大きな心 (中央小6年 有近明子さん)

7月15日山村開発センターで、第36回徳地町社会を明るくする運動推進大会が開かれました。この日は、つゆ末期の強い雨の日でしたが、100名ちかくの参加者があり映画や「さけて通れない家庭教育」宮野中校長、木原富太先生の講演ほか、いろいろな行事がありました。中でも町内の生徒による身近な話題をテーマにし、終始一生懸命意見発表した3人の話が印象に残りました。



▶ 八坂中3年 村岡一美さん  
「心のかよう家庭」

◀ 佐波高3年 山下宏子さん  
「私達に何ができるか」



## はりあいのある 1日でした

雨で1日のびた7月11日、堀ゲートボール場で19チーム150人が参加して、NHK杯ゲートボール大会を開催しました。当日は天気は少し雨模様でしたが・そこはナンノ、ナンノ

成績は、1位島地A・2位島地C

ネライを定めて! ▶





### 在宅福祉サービスを 推進します

7月9日 山村開発センターに 山口市、徳山市、防府市、新南陽市、秋穂町、小郡町、阿知須町、美東町、秋芳町、阿東町、徳地町より50名の家庭奉仕員が集い、中部地区家庭奉仕員研修会を開きました。これからも福祉の輪作づくりにつとめます。

◀ つくし園長、木元アヤ子先生の講演

### わたしたちは 地域のリーダーをめざします

7月2日昭和61年度佐波郡連合婦人会リーダー研修会を、山村開発センターで100余名の参加で開催しました。

1. 若い人、就労婦人の婦人会参加への手だて、2. 各支部活動の活性化、3. ライフサイクル(生活周期)の変革にともなう婦人の学習活動という3つのテーマで分科会を開き活発な意見を出しあいました。

▶ 一生懸命研修を受けました



### 今年で7回目となりました

6月27日ゆたかな串を育てる会(会長・大林孝行)では山口大学講師ルドルフ・プロット先生(西ドイツ)を招き「外国人から見た日本の家庭」と題して第7回の講演会を開催しました。講演は片言の方言をまじえユーモアたっぷりの1時間半でした。

◀ 漢字の説明を交えての講演でした。

### “募集”ボランティアの好きな方

わたしたちは 月に数回町社会福祉協議会に集まり町報を朗読してテープ録音します。これを目の不自由な方に町福祉協議会を通じお貸ししています。人前(数人)で声を出して読むのも慣れると苦にならなくなりますヨ!

やってみたい方は 福祉協議会への連絡、お待ちしております。

▶ 7月号の録音をしています。





**町職員(一般事務)**

**募集**

職務の概要

一般行政事務・町役場・出先  
機関における事務

採用予定人員  
若干名

受験資格

昭和36年4月2日～昭和42年  
4月1日までに生まれた者

試験内容

筆記試験(短期大学卒業程度  
の一般教養) 事務適性検査  
対人適応性検査

試験日時

第一次 11月9日(日曜日)  
受付 午前8時40分～  
9時10分

試験場所

徳地町役場

受験手続

受験申込書は、町役場総務課  
へ請求してください。郵送で  
請求する場合は、120円切手を  
はり宛先明記の返信用封筒  
(角形3号)を同封してくだ  
さい。

問い合わせ

徳地町役場総務課  
☎21112  
有線2251

**山口県職員の採用試験**

採用試験

受付期間

8月21日～9月31日

試験区分と職種

・初級事務・土木・林業・  
電気・交通巡視員・小中  
学校事務

試験日

第一次試験  
10月19日

第二次試験  
10月中旬

受験申込書の請求

〒753 山口市滝町一―一山口  
県人事委員会事務局

問い合わせ

受験資格等詳しいことは、  
人事委員会へ

☎0839233111内線  
3965へ問い合わせく  
ださい。

**金婚式のご夫婦を**

**お知らせください**

町では、毎年金婚式(結婚50  
周年)を迎えられるご夫婦に敬

老会の席で記念品をお贈りして  
います  
該当されるご夫婦はお知らせ  
ください。

今年の該当者

町内に住所のある人で、昭和  
11年1月1日から同年12月31  
日までに結婚されたご夫婦、  
または、金婚式をすぎたご夫  
婦でいまままでに記念品を受け  
ておられないご夫婦。

申し出期間

8月18日まで

申し出先

役場町民課福祉係

☎21113

有線23331へお知らせく  
ださい。

**はかりの定期検査**

**があります**

きたる9月2日10時から15時  
まで、次の場所ではかりの定  
期検査が実施されます。はかり  
を使って取り引きや証明をして  
いる方は必ず検査を受けてくだ  
さい。

日時

9月2日

10時～12時

山村開発センター

13時30分～15時

役場島地支所

10時～11時

役場袖野支所  
12時30～14時  
役場八坂支所  
14時30分～15時  
役場支所

対象となるはかり

商店、工場、農協等～商取引  
に使用しているはかり。  
学校、幼稚園、保育園～健康  
診断、給食用のはかり。  
薬局、薬店～販売用のはかり。

持参するもの

はかり(清掃して)印鑑、検査  
手数料。

問い合わせ

役場経済課商工観光係

☎21117

山口県計量検定所  
☎0839231710

**施設の児童を**

**家庭に迎えてい**

**ただけませんか**

山口県では、養護施設などに  
入っている児童のうち、益や正  
月の時期に家庭に帰省すること  
のできない児童を皆さま方のあ  
たたかい家庭に迎えていただけ  
る家庭をさがしています。

実施時期

募集期間

11月20日～12月10日

委託期間

12月25日～1月4日  
申込先  
山口市大字御堀  
中央児童相談所

☎083927511

問い合わせ

役場町民課福祉係

☎21113

**潜在看護婦講習会**

看護婦の免許を持ちながら、  
家庭におられる人の職場復帰を  
容易にするため、次のとおり講  
習会が開催されます。

日時

9月24日～9月30日  
平日9時～16時

土曜日9時～12時

場所

防府市上右田字須崎

山口県看護研修会館

受講料

無料

申し込み先、問い合わせ

山口市滝町1―1

山口県医務課

☎083923111



## 警察官募集

山口県警では、次のとおり警察官採用試験を行います。

■受付期間  
7月5日～9月4日

■受験資格  
警察官(A)

昭和34年4月2日から昭和40年4月1日までに生まれた男子で、学校教育法に規定する大学卒業者又は、見込みの者。

警察官(B)

昭和34年4月2日から昭和44年4月1日までに生まれた男子で、警察官(A)にあげた者以外の者

■試験日程  
第一次試験  
9月22日 29

第二次試験  
11月上旬

詳しくは、徳地警部派出所  
☎②0004にお問い合わせください。

## 郵便局より

「アイデア貯金箱」募集について

郵便局では、小・中学校生

徒から「私のアイデア貯金箱コンクール」の作品を募集しています。

・新しく楽しいアイデアが生かされて美しく使いやすいもの。

・大きさは、一辺の長さが25cm以内で一人一点に限ります。

・応募作品は所属学校を通じて出品してください。

・締切日は9月12日

・応募者全員に記念品が贈られ優秀作品には、たくさん賞が用意されています。

■窓口業務の休業について

8月から毎第二土曜日のほか第三土曜日にも窓口業務を休むことになりました。ただし郵便業務は従来どおり取り扱います。自動支払機は9時より14時まで稼働します。



シートベルト着用推進運動  
(8月1日～9月20日)

## 婦人の

### 経理事務(初級)

### 技術講習会

■対象者

講習修了後、修業に役立てようとする婦人。

■講習内容

簿記3級、珠算、ワープロ基礎操作

■募集人員

20名(面接等により選考)

■受講料

無料(教材費は自己負担)

■講習日時

9月12日～11月14日(25日間)

毎週、火、水、金曜日

9時～15時

■講習場所

防府市八王子 中央病院跡防府中高年齢労働者福祉センター

■締切日

8月18日

■問い合わせ・申込先

町役場経済課

☎②1117

県東部婦人就業センター

0834-286102

## 薬物乱用防止

### シンボルマーク

### 標語募集

覚せい剤、シンナーなどの乱

用を防ぐ啓発活動を一層すすめるためにシンボルマークと標語を募集しています。

■募集作品

薬物乱用防止(覚せい剤、シンナー)に関するシンボルマーク及び標語(作品は未発表のものに限る)

■募集方法

官製ハガキで応募のこと(シンボルマークは、ハガキ一枚につき一点)

■締切日

8月31日(当日消印有効)

■問い合わせ、応募先

〒753

山口市滝町一

県衛生部薬務課内

山口県薬物乱用対策推進本部

☎0839-23111

## 住宅金融公庫融資

### の案内

■新築資金

●償還期間

25年(木造)

●利率

床面積

50～120㎡以下

120～145㎡

145～180㎡

5・25%

5・65%

6・15%

■受付期間

7月21日～8月29日

■融資額

570万円(木造で通常額)

■問い合わせ・受付

「住宅金融公庫業務取扱店」と表示してある金融機関

## 募集 統計 調査員

町では、商業統計や工業統計など、各種統計調査の事務を担当していただく調査員を募集しています。

■資格

税務、警察などの事務に直接関係のない人

成人に達した人、(性別は問いません)

年齢は60歳位まで

提出するもの

■履歴書(市販の様式で、写真は不要です)

■手当

調査の種類、件数により異なりますが、若干の手当がたまります。

■募集期間

8月20日(水)

■問い合わせ、応募先

役場企画室

☎②1119

