



おもな内容

- P2~5 所信表明、予算
地籍調査
- P6 教委により
- P7・8 みんなの広場
- P10

「ヤッター」(3月18日、佐波高合格発表)

所信表明と62年度予算の概要

生活重視の施策を最重点に

一般会計予算額 33億5千7百万円



所信を表明する井上町長

昭和六十二年三月十日招集された第一回徳地町議会定例会は、三月十八日までの九日間の日程で開かれ、昭和六十二年度予算など重要議案の審議が行われました。定例会議の始めに、井上町長は、議員各位および町民の皆様のご理解とご協力を得たいとして、最近における経済情勢・昭和六十二年度を迎えるにあたっての町政執行の基本方針などについて所信を述べるとともに、昭和六十二年年度予算の概要を説明しました。要旨は次のとおりです。

地域の特性を生かし

創意と工夫で

最近における経済情勢及び昭和六十二年度を迎えるに当たって私の町政執行の基本方針について、いささか所信をのべ、皆さま方の一層の御理解と御協力をお願い申し上げる次第です。二十一世紀に向けて多様化する社会経済において長寿化、高齢化、技術革新、情報化など新しい時代の流れが明らかに

つつある中で町政も新たな視点に立つて積極的に対応して参らなければならぬと考えております。

定住と交流を迎えるなかで町民の融和と自然の調和を町勢振興の基本目標とし、地域みずからの創意と工夫による主体的な取り組みによって、特性を生かしながら地域経済の自立、活性化、福祉の充

実、安全で快適な居住環境の整備、教育、文化、スポーツの振興、伝統的、歴史的遺産の継承などにつとめ、すべての面において住民生活の安定のた

め安住条件に満ちた諸施策を積極的に進め、多様化する経済情勢を見きわめながら地方自治、地方行財政、地域振興に対処し、町勢の活性化と町民福祉のより一層の向上を図るため全力を尽くす決意であります。

財政状況は

昭和六十二年度の地方財政及び本町の財政状況は、国と同様に極めて厳しい環境下にあること、皆様方十分御承知のことと思っております。現在、国においては最近の社会経済情勢の著しい変化に対応するために税制の抜本的な見直しが行なわれようとしております。所得税の軽減合理化、マル優制度の改廃、売上税の創設や物品税の改組など税制全般にわたる抜本的見直しを行い財源の確保を図るとともに、歳出面では経費の徹底した節減、公共事業等の抑制などにより引続き緊縮型の財政運営がなされようとしております。町としても、こうした国の動きを見極めながら対応する必要がありますが、現時点では現行制度による財源の補足にとどめ、また一方では先般公表されました地方財政計画にも準拠するために、売上譲与税、利子割交付金については、本予算に費目の設定を行い金額については、骨格のみの計上と

予算の

編成方針は

私といたしましては、国の施策にも対応しながら長期的な視点にたつて、財政の健全性の確保に努めるとともに、「徳地町基本構想」の着実な実現のために、またこの計画と整合性を保ちながら策定された「後期過疎地域振興計画」の実現のために地域の特性に応じた事業、施策の推進、中でも地域産業を興し、地域経済の自立、活性化と町民生活重視の施策の選択が最も重点課題であると認識し、一般行政経費については、極力抑制に努め、財源の年度間調整にも配慮しながら限られた財源の重点的、効果的な配分に努め、事業の計画、かつ効果の実施、諸施策の重点選択を行い究極の目標である、「心のかよう、住みよい、伸びゆく、町づくり」を目指し住民福祉の充実に最善の努力をしております。

次に、行政改革については、昨年国・県の設置要綱に基づいて、向う三か年間に取り組むべき指針として「行政改革大綱」を策定したところです。これを基本にしながら本町独自の行政



基本構想策定にむけての地域部会
(3月19日夜、串公民館)

た河内地区・船路
西地区を団体営ほ
場整備、引谷地区
県営ほ場整備事業
をそれぞれ継続し
て促進し、生産性
の向上に資するこ
とも、生産物流
通の合理化などを
図るために農免農
道の早期完成に向
けて一層の努力を
傾注する所存です。
広域な森林面積
を有する本町にお
きましては、林業

一般会計の 主な施策は

農林業関係

改革に取り組み、一応の成果をあげてきたものと認識していま
す。しかしながら社会情勢が激
しく変化する中で、反面、新た
な行政需要も発生しており、こ
れらに的確に対応するために
「行政改革大綱」を指針に引き
継ぎその見直しを行い計画的な
推進を図ってまいります。
本年度より取り組んでいます
昭和七十五年に向けての本町の
指針である「徳地町基本構想」
の策定は、皆様方の御協力に
よって現在専門部会、地域部会
の組織づくりも終わり基本的な
研修も経て、いよいよ具体的な
取り組みにはいったところで
す。

最近の農業をめぐる諸情勢は
内外ともに厳しいものがありま
す。本町の基幹産業は農林業で
ありみなさんの経済をうるおす
根幹であることを認識し、特に
農業の振興においては、生産性
の高い農業の確立をめざし、地
域の特性を生かした農政の推進
を図るとともに、土地改良事業
を積極的に導入し農業基盤の整
備を促進したいと思えます。
引き続き定住促進対策事業と
して、新宮地区ほ場整備事業、ま

の振興を図ることが将来の徳地
町にとって極めて重要な課題で
あると思えます。幸い本年はそ
のデモンストレーションの絶好
の機会である、本年度山口県植
樹祭を引き受け、いよいよ四月
十六日に長者ヶ原において開催
されることと決定し、林業の町
として大変意義深いものがある
と思えます。また、新林業構造
改善事業として新たに林産集落
振興対策推進事業を行い、松茸
生産を団地化するために試作に
取り組みます。一方森林資源の
活用、林業経営の近代化を図る
基盤整備を進めるとともに、ま
ん延しつづつある「松くい虫」防
除の徹底を引き続き計画的に講
ずることとしています。このほ
か、商工会が推進してきた村お
こし運動も一過性に終わらずこ
このないよう留意し一・五次産
業ともいうべき農林産物の特産
品作りにも意を用い、地域経済
の活性化に役立てたいと思いま
す。

福祉関係

社会福祉関係におきましては、
老人創造の家を建設することに
よって地域における老人の身近
な資源の活用のもと、また
反面、憩いの場を提供すること
によって生涯対策、老人福祉対
策をも兼ね合わせるなどきめこ
まかな配慮とともに心身生涯福

祉対策、児童福祉
対策など従来から
の諸施策の充実に
より「心のかよう
思いやり」のある
福祉を期するよう
鋭意努力します。
一方、町民の健康
管理を図るため保
健センターを有効
に活用し気軽に健
康相談、健康教育、
健康診査等のサー
ビスを行い地域住
民の保健活動の場
に資する考えです。

教育関係

教育関係につきましては、堀
中学校の大規模改修を行うこと
とし、一層の教育環境の整備改
善を図りたいと思えます。国立
少年自然の家につきましては、
先に述べましたとおり本格的に
本体工事に着手することとなり
早期完成を期する考えでありま
す。社会教育につきましては、
「心豊かな人づくり」を目指し、
従来の諸施策をさらに進めて町
民のコミュニティづくりを努
めるとともに長者ヶ原に北部運
動場を建設し、町民のスポーツ
の振興に役立てたいと考えてい
ます。

消防・救急関係

消防、防災関係は、広域消防



河内地区ほ場整備予定地

救急業務について、県、防府市
など関係機関との話し合いを重
ね、これの早期実現に向けて最
善の努力を払っているところで
す。この庁舎建設の用地購入を
本年度に済ませたいと思ってい
ます。

交通通信関係

このほか、道路交通網の整備
を促進し、住民生活の安定に努
めますとともに企業誘致等にも
最善の努力を傾注したいと考
えております。
以上、新年度の施策など主な
ものについて、その概要を申し
上げましたが、これらの施策を
推進するにあたりましては、皆
様方の意見を十分拝聴いたすと
ともに職員の方の資質の向上を
図り、事務の合理化と合わせ、よ
り効率的な行政の運営に努力
する所存であります。

昭和62年度一般会計予算の概要

歳入

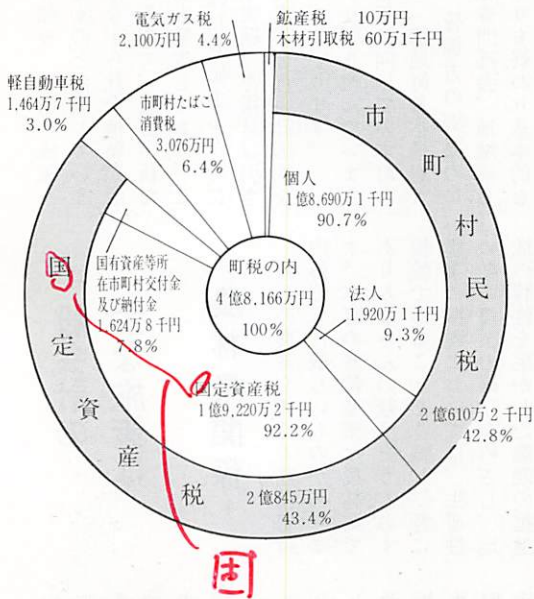

歳入合計
33億5,700万円
(△6.5%)

歳出

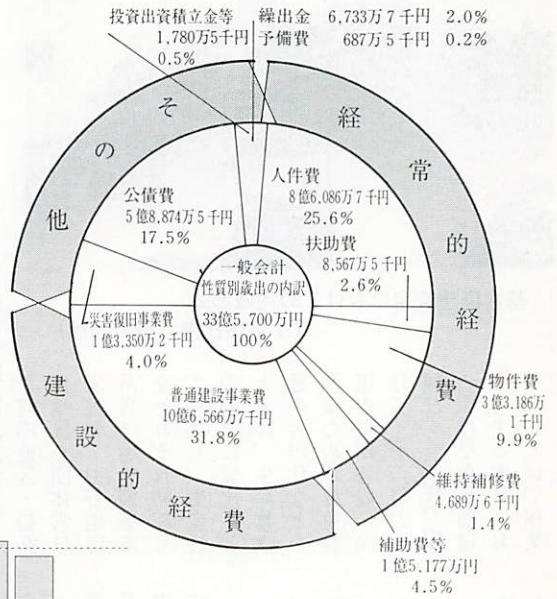

歳出合計
33億5,700万円
(△6.5%)

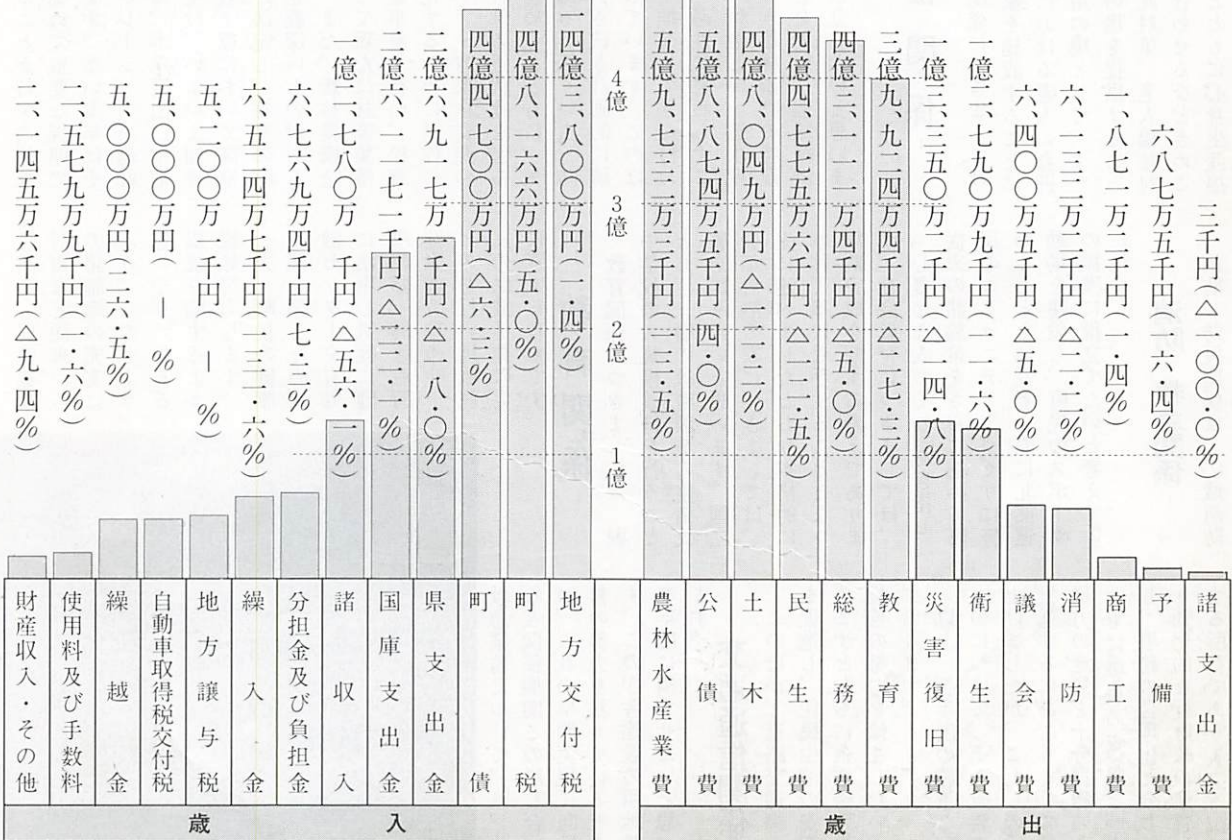

(%)は、対前年度比です

昭和62年度各会計別歳入歳出予算総括表

会計別	本年度予算額A	前年度予算額B	比較(A-B)C	増減率 $\frac{C}{B}$ %	備考
一般会計	3,357,000	3,590,000	△ 233,000	△ 6.5	
国保事業 勘定	553,900	586,400	△ 32,500	△ 5.5	
老人保健 特別会計	873,900	711,700	162,200	22.8	
住宅資金	13,580	13,978	△ 398	△ 2.8	
福祉援護 資金	2,090	1,857	233	11.1	
交通共済	10,505	8,171	2,334	28.6	
計	4,810,975	4,912,106	△ 101,131	△ 2.1	

今年度の主な事業

62年度当初予算に
計上されている主な事業

総務費関係

地籍調査準備費 9,994千円

民生費関係

生きがいと創造事業費 6,300千円
 同和対策施設設備整備事業費 83,970千円
 農林業同和対策事業費 12,260千円

保健衛生費関係

保健センターまつり 700千円
 火葬場設計費 4,500千円
 ゴミ処理容器補助金 400千円

農林水産業費関係

後継者対策の報償金 300千円
 団体営ほ場整備事業費(河内地区 3.15ha
 船路西地区 3.2ha) 76,230千円
 県営ほ場整備事業引谷地区
 事業負担金 12,250千円
 農免農道整備事業負担金 21,334千円
 県植樹祭開催費 1,947千円
 林道舗装工事費 17,500千円
 小規模治山事業費 9,000千円
 新林業構造改善事業費 52,570千円
 松くい虫防除費 25,709千円

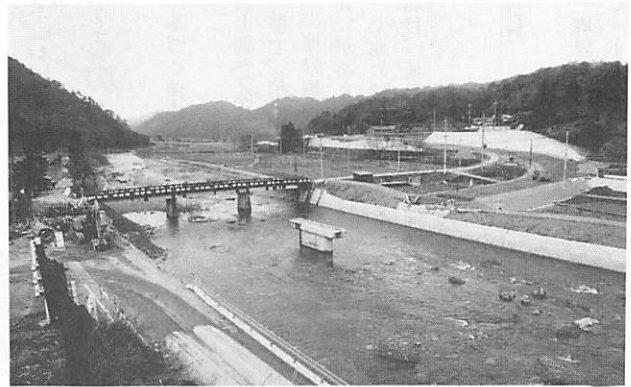

長者ヶ原国立少年自然の家へ
新久保橋

商工費関係

村おこし事業補助金 750千円
 徳地町物産展 800千円
 町民のつどい負担金 500千円

土木費関係

町道新設改良舗装事業費 283,600千円
 橋りょう整備事業費 100,500千円
 交通安全施設費 2,000千円

消防費関係

防火水槽設置費 12,500千円
 広域消防庁舎建設予定地用地費 14,600千円

教育費関係

堀中校舎大規模改修費 37,260千円
 北部運動場の建設費 57,000千円



近代的な改修をまつ堀中

六十三年度より

地籍調査を実施

町では、地籍の調査を、六十三年度から実施するため、企画課内に地籍調査係を設置し今年度より準備を進めています。この調査をスムーズに進めていくには、何より、皆さんの協力が一番必要です。このため広報、チラシ、調査地域などの説明会などを行うじて調査の理解をいただきこの調査を実施するはこびとします。どうぞご協力のほどよろしくお願いします。

なぜ、調査が必要

でしようか

(1)土地の戸籍としての地籍調査

人に関する記録として戸籍があるように、土地に関する記録を地籍といえます。

現在、われわれが利用している地籍は、明治初期におこなわれた地租改正のときにつくられた「土地台帳」と「分間図」です。皆さんご承知のとおりこの図面は正確さを欠いています。

このため、土地に関する取り引きのとき地籍の不備、不正確さが以前から関係者のあいだで問題になっていました。

(2)正確な地籍の必要性

ほ場整備や、住宅のまわりの

整備など、皆さんの生活向上に伴う、経済活動を円滑にするには、必ず正確な地籍が必要です。

どういうことを

するのか

(1)国土調査法に基づく地籍調査

地籍調査は国土調査法に基づく国土調査の一種で「基本調査」「地籍調査」「土地分類調査」および「水調査」があります。地籍調査は、土地の境界、面積、所有者、地目、地番の調査です。

(2)地籍調査の特長

地籍調査は、境界を新たに設けるのではなく、すでに設定さ

れている境界を確認して、これを測量して正確な地籍を整備するため、土地所有者の立会いと確認を得ながら実施していくものです。

一筆ごとの土地の測量は、近代的測量方法によるため、誤差の限度は、現代の社会経済上の要請に十分こたえる精度です。

(3)不動産登記簿への反映

この調査は、一筆ごとの土地について、所有者、地番、地目を調査し、境界および面積を測量して、その結果を地図(地籍図)と簿冊(地籍簿)を作成するものです。調査結果は一定の手続きを経た後、写しが登記所へ送付され、これに基づき登記簿の記載事項が修正されるとともに、地籍図の写しが従来の分間図に代って登記事務に使用されます。

どんな成果が

あるのか

(1)地籍図

一筆ごとの土地の区画、地番を記載した地図です。地籍図には、平面直角座標系の座標地、基準点、図根点の標石の位置が記載してあるため、現地に容易復元することができます。

(2)地籍簿

一筆ごとの土地について、所有者、地番、地目、面積を記載した簿冊です。この簿冊の記載に従って、登記簿が修正されます。

こんな効果が

あります

地籍調査の成果は、土地に関するあらゆる施策の基礎資料として利用できるほか、近隣関係の改善、その他の効果は無制限で具体例として

①測量の費用と時間の節約がで

き、正確な計画が可能となる。

②農林業等の経営合理化のための資料が得られる。

③土地の権利関係が明確になる。

④登記簿の記載事項の修整ができる。

⑤その他、土地行政全般の合理化、効率化が図れる。

ほかの市町村は

昭和二十六年に国土調査法が制定されてから、全国的には、調査面積の約三十一%が調査を完了しています。

県内においては(六十二年三月末現在)

全域調査を完了したのも
一市 二十二町村
実施中のも
五市 十二町

徳地町の計画は

(1)調査期間

本町の面積は二百八十八・三九平方キロメートルと広大なため、調査期間は、山林を含めると約四十年かかると推定されます。

(2)調査方法

調査は大字ごとに調査区域を設定し、まず平坦部から調査を開始し、平坦部が終って山林の調査に移る計画です。詳細については、調査地域ごとに自治会を通じて説明会を行う計画にしています。

〈教育委員会だより〉 新年度を迎えるにあたって

教育長

小松 正

近年、急速な情報化・国際化高齢化などがすすむ中で、社会の変化や文化の発展に対応できる人材の育成と教育の実現が強く求められています。

このような現実を認識しつつ、本町教育委員会としても、人が人を育てる営みの重さを自覚し、人間尊重を基本理念として、地域の特性と独自性を生かした、「ぬくもりのあるふるさとづくり」をめざしたいと思えます。そこで、生涯教育の観点から学校・家庭・地域社会の持つ役割りと機能を結集して、時代の要請と町民の負託にこたえるべく、活力と創意あふれる教育を推進したいと考えます。

教育目標として、高い知性と豊かな情操を有し、創意と自主性に富み、連帯と愛郷心に燃えて国家、社会の建設に努める心身ともにたくましい実践人を育成することをかかっています。

学校教育面でのおもな努力点として、豊かな徳性と感性に支えられた強健な体力と根性をもつ「たくましい徳地っ子」づくりや地域に根ざした個性ある校

風づくりにつとめ、郷土愛を育て二十一世紀に向けての情報化、国際化に対応した教育をしてゆきたいと考えます。また、小中の連携をはかり、ゆとりと工夫のある教育の推進をはかり、本町に実力のある児童生徒を育てたいと思っています。それには子どもたちの意欲的な学習活動が大切になります。

子どもが心身ともに健全になるように一層の努力をし、あらゆる機関との連絡をとりあつて、心の触れ合いを深めたいと思います。又本町は、へき地校が多くへき地の特性を生かし、創造的で特色ある教育活動の展開をのぞんでいます。同和教育にも積極的に取り組み、地域や家庭とも密接な連携のもとに一層の充実をはかるつもりでいます。健康で明るく命を大切にする教育の重視は勿論のことです。

とくに各種団体との連携により一層の活動を充実し、心のかよふふるさとづくりにつくしたいと思えます。また、社会同和教育の浸透と啓発活動を推進し、自主学習促進と深化をはかり同和对策集会所の諸事業の推進をはかる計画であります。

ご承知の通り、長者ヶ原に国立少年自然の家建設がはじまりますが、長者ヶ原グリーンスポーツ広場等の活用により、スポーツ総参加による体力・健康づくりにげみ、体育関係諸団体の活動の充実をはかるつもりです。

また文化活動、伝統芸能の継承や文化財保護につとめ、一層の文化活動を充実したいと思っています。ご協力ご支援の程お願いいたします。

〔六十二年度の研究指定校〕
・道徳教育—— 島地小学校
・教科指導—— 島地中学校
・同和啓発—— 申地区
・同和教育—— 申地区

推進地域指定(文部省)
徳地町
研究指定校(県・町)

- 八坂中学校
- 八坂小学校
- 堀 中学校
- 愛鳥モデル校
- 申・八坂小学校

八坂小学校 「緑の少年隊」 仲間入り

緑の少年隊とは、隊員が奉仕活動・学習活動・野外活動をすることを通して、森林愛護の精神、郷土の自然を大切にすること、奉仕の態度や協調心を養うことを目的にして活動する小・

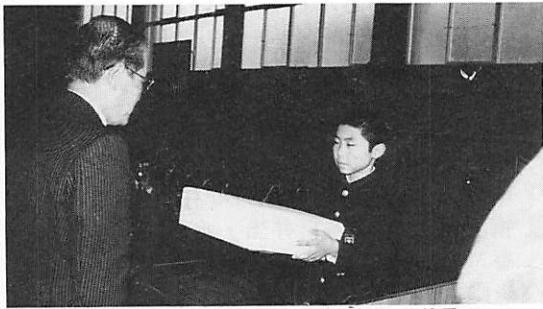

井上町長より活動器材を受ける渡辺副隊長

中学生の団体です。本町には、九年の歴史をもつ文珠緑の少年隊(申小四年生以上と申中全員の四十七名で構成)がありますが、今回「八坂小緑の少年隊」が仲間入りをしました。今月実施される県植樹祭の会場に本町がなったこともあり、特に森林資源の保護・活用は、本町の重要な課題になっている折、機を得た発会と考えます。

なお、八坂小緑の少年隊は、育成会長を井原英夫氏にお願いし、八坂小の五・六年生の全員(五十七名)が隊員として、今後活躍することになります。緑の少年隊の御発展をお祈りいたします。

四・五月の主な行事

- 4・3 転入教職員着任式
- 4・16 山口県植樹祭
- 4・23 中学校春季体育大会 (会場 長者ヶ原)
- 5・7・9 中学校連合修学旅行 (熊本・長崎方面)
- 5・15 山口県青少年芸術劇場「オペラ他」鑑賞
- 5・20・21 小学校連合修学旅行 (別府方面)
- 5・27・28 心電図検診(小・中)

西宗寺(伊賀地)阿弥陀堂仏像を

町指定有形文化財に

徳地町文化財保護審議会(白杵華臣会長)を三月六日に開催し西宗寺阿弥陀堂仏像四体を町の文化財に指定するよう答申しました。これを受けて三月二十日、町教育委員会が指定することを決めました。これで町内の指定文化財は国五件、県六件、町六件となりました。

今回指定された西宗寺阿弥陀堂仏像は徳地町大字伊賀地にあり、木像阿弥陀如来座像(像高

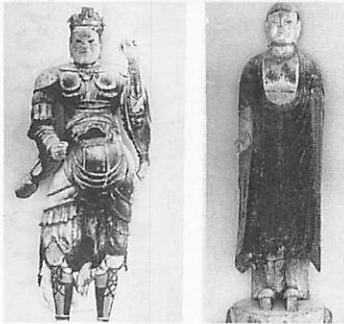

一二七・〇cm)、木造聖観世音菩薩立像(像高一三七・〇cm) 木造地藏菩薩立像(一一一・八cm)、木造毘沙門天立像(一五〇・一cm)の四体で、いずれも藤原末期から鎌倉初期の古仏で文化財的価値が高い。

写真説明(上右)木造阿弥陀如来座像(上左)木造聖観世音菩薩立像(下右)木造地藏菩薩立像(下中)木造毘沙門天立像

家族で参加しよう!! 健康体力づくり 歩こう大会



日時 4月19日(日) 午前9時集合
集合場所 徳地町釣山 山口営林署前庭
コース 大原湖一周コース(約12km)
参加申し込み
方 法

はがきか電話で、住所・氏名・年令・性別をそえて申し込んでください。
★グループ・団体・家族ぐるみの一括申し込みも出来ます。

申込みと問い合わせ先
徳地町山村開発センター内
徳地町教育委員会社会教育課
☎08355(2)0049 (有)2266・2281

申込み期限 4月14日(火)午後4時
携行品 各自弁当・水筒持参
参加料 1人 200円(当日)
※雨天の場合は中止いたします

徳地町近郊

小学生バレーボール大会

好プレーの続出に湧く

徳地町スポーツ少年団育成会連合会(藤永太久治会長)主催の第八回徳地町近郊小学生バレーボール大会が三月八日(日)徳地町民体育館を主会場に六会場で行なわれました。

本年度の参加チーム数は八坂・徳地中央・島地の六チームを含めて県下各地区から四十八チームが参加し、六年生の部・新人戦の部に分かれて、各々三チームのリーグ戦を行ない、その勝ち抜きチームにより決勝

トーナメントを行なった結果、六年生の部では優勝牟礼JSC、準優勝徳地中央、新人戦の部では優勝松崎JSC、準優勝新田バレーボールJSCにそれぞれ栄冠が輝きました。

◆六年生の部

○準決勝戦

徳地中央 2-0 松崎

牟礼 2-0 華浦

○決勝戦

牟礼 2-1 徳地中央

◆新人戦の部

○準決勝戦

松崎 2-0 牟礼

新田 2-0 浅江

○決勝戦

松崎 2-0 新田

佐波郡連合 婦人会総会

昭和六十一年度佐波郡連合婦人会総会が三月十八日(水)山村開発センターで会員一二〇名が参加して行ないました。

昭和六十一年度事業・会計報告がされ、つづいて昭和六十二年度事業計画・予算案が説明され、提案通り承認されました。その後、役員改選を行ない新役員が決まりました。任期は二年間です。(敬称略)

会長 井上早苗(堀)
副会長 栗屋美津子(八坂)
副会長 岸田百合子(藤木)



今年度の予算は

四十八億一千九十七万五千円

(総額)

所信表明と予算の概要
(二頁)で内容説明のと
おり今年度当初予算額を
三十三億五千七百万円と
するもの。

三月定例会から

三月定例町議会が、三月十日から十八日まで会期九日間の日程で開かれました。

井上町長の所信表明に続いて十九件の議案が審議され、いずれも原案どおり可決承認されました。

可決された主なものをお知らせします。

■町道路線の認定について
新しく次の十路線が町道に認定されました。

路線名	延長(m)	経過地
野尻線	四九	野尻
畠田線	四三五	畠田
中郷線	一〇九	中藤木
合蔵線	二二六	中藤木
大持線	一四九	中藤木
遠内中線	五五	遠内
岸ノ上屋敷線	七三	屋敷
德行下線	七七	德行
間方屋敷線	一六五	屋敷
屋敷長者ヶ原線	二三四	屋敷

■徳地町営住宅管理条例の一部を改正する条例

大字堀字上善光寺に新築された木造二階建町営住宅の家賃を決定したもの

月額 二万五千元

■徳地町立保育所条例の一部を改正する条例

柚野地区の柚木・河内二つのへき地保育所を一つに統合して、柚野小学校内の一部に移すもの。

■昭和六十一年度徳地町一般会計補正予算について

地方バス路線維持補助金、公団造林保育費、道路新設改良費などは増額する一方、町債、繰入金、農業災害分担金などを一千二百三十万円減額して六十一年度の予算を、三十九億二千七百七十万円とするもの。

■昭和六十二年度徳地町一般会計予算について



木造で新しく上佐団地に仲間いりの8戸

■徳地町議会委員会条例の一部を改正する条例

町議会議員の定数を二十二二人から二十人に減少することに伴い、常任委員会の名称、委員の定数を改正するもの。()は旧定数

○総務委員会

七人(六人)

○経済建設常任委員会

七人

○施設委員会(五人)と経済委員会(六人)を統合するもの

○文教民生委員会

六人(五人)

中小企業で働くみなさん

●●● 家族全員で共済会に加入しませんか! ●●●

◎掛金は少額

(1人月額)

ファミリー型 500円(口座振替)

◎加入できる方は

県内に住所又は事業所を有する中小企業従業者、小規模事業主、農林漁業従事者及びその同居家族の方で健康な方です。

◎加入できる年齢は

ファミリー型 0~64才

共済会について詳しく知りたい方は

徳地町経済課商工観光係

TEL 2-1117

有線 2351



◎給付は高額

ファミリー型の給付内容

共済事由	共済給付金
交通事故死亡・重度障害	2,000,000円
その他の死亡・重度障害	1,000,000円
交通事故障害	900,000円 ~40,000円
交通事故入院	1日 1,500円
その他入院(連続5日以上)	1日 1,000円
交通事故自宅治療	1日 750円
結婚・出産・入学・(小・中学校)・銀婚祝金	各 5,000円

佐波川の流れを

見直すべきです

山梨県都留市 藤本孝(2)

村おこしブームたけなわの今日ですが、「いきいき自然とくぢ町」の反響はいかがなものでしょうか。観光や特産物による収入は、町を活性化させ、ひいては人口流出を留めることにならざるかも知れません。大いに知恵を出し合いたいものです。

しかし一方で、今の徳地のよさを改めて見直すべき時でもあると思います。佐波川の流れの美しさはまだまだ捨てたものではありません。私たちが一番に誇れるのは、その流れに代表されるものではないでしょうか。村おこしは、ブームが去れば

取りざたされなくなり。一時のはなやぎが過ぎた後に、ふと目に映る山間の流れはどのようなものでしょうか。村おこし事業は、どこまでも「むら」の活性化であってほしいものです。

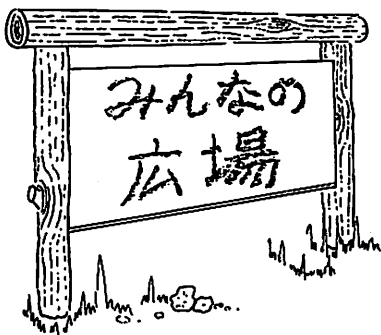

なつかしい

写真でした

埼玉県所沢市 Y生

温い日は二十度になったと思ふと今日は雪が降るといった具合に今年には寒暖の差が甚しく体調も狂いがちです。

本日三月号を送ってきました。なつかしい写真、中央の腰のかがんだ人は藤本さん、大変元気なお顔を拝見しました。また防石鉄道時代の鉄橋の写真ことのほかなつかしく、開通したのは小学校二年か三年頃でした当時五万円もかかったとのことほんとうに驚きました。又た新しい橋もすばらしいものです。皆様の御健康、御発展をお祈りします。

八重桜の

名所をつくっては

佐波郡連合青年団

佐波川ダム周辺に桜が植えてありますが、せっかく植えてあるのに、手入れがいきとどいてなく、つたや雑木がからんでいてる桜やダムの景観がそこなわれないように思う。また、手入れ植えかえをするにあたっては、徳地町が山間部で桜の開花が少し遅れがみなので、いっそのこと開花の遅い八重桜を定植し「徳地には八重桜の名所」があるというところで話が広がり、多くの人が訪れる所になればと思う。

これからは、観光、仕事で多くの人が長距離電話になると思

小児マヒ生ワクチン投与

対象……生後3カ月～48カ月(4歳)までの対象児で1回目、2回目の投与を受けていない人
 注意……投与の30分前後は飲食をさせないでください。

日程

実施月日	会場	時間
4/21(火)	柚野公民館	9:30～9:40
	八坂	10:00～10:20
	串	10:45～11:00
	島地	11:20～11:40
	保健センター	13:15～14:00
もれた人の実施日		
4/24(金)	保健センター	14:00～14:30

※ 当日は、体温を測り問診表、母子手帳、印鑑を持参してください。

予防接種



三種混合(ジフテリア、百日せき、破傷風)

対象…1期…生後24カ月(2歳)～48カ月(4歳)の幼児
 2期…1期完了後12カ月～18カ月の幼児(ただし5歳6カ月まで受けられます)

注意…1期は毎月1回づつ3回の注射を受けないと終わったことになりません。2期を受ける幼児は母子手帳をみて1期終了後から1年を過ぎていないと受けられませんので確認してお連れください。

日程

実施月日	会場	時間
4/22(水)	柚野公民館	9:30～9:40
	八坂	10:00～10:30
	串	11:00～11:10
	島地	11:25～11:50
	保健センター	13:15～14:00
もれた人の実施日		
4/24(水)	保健センター	13:30～14:00

投稿をお待ち

してま

先月号で、皆さんからの投稿欄を設けると発表して以来、ハガキが今日来るかと待っていました。最初のハガキが来たときのうれしさは格別でした。結果は三通(町外二、町内一)で少しさびしい気もしましたが、今月も、心温まるハガキをお待ちしています。

方法: ハガキに住所、氏名、年令、TELを記入してください。

宛先: 堀 徳地町役場企画課

う、もつとテレホンカードの使える公衆電話を多くしてほしい。

〔保健婦コーナー〕

健康づくりシリーズ

睡眠こそ
疲労回復のキメ手

健康を保つために、精神的にも肉体的にも充分休養をとることに、または余暇の活用（レクリエーション）によって、心身ともに疲労の回復をはかることです。

休養とは、充分の睡眠をとること、または余暇の活用（レクリエーション）によって、心身ともに疲労の回復をはかることです。

なんと、いつでも疲労回復のキメ手は睡眠です。毎晩充分な睡眠をとっておれば、疲労が蓄積されることはありません。一日に七〜八時間の睡眠時間が理想的です。

私たちの脳や内臓は、絶えず働いています。新鮮な血液を全身に補給するため、循環器系の

働きは活発で、腎臓の働きも盛んです。一分間に脳の中を流れる血液量を比較すると、目ざめているときよりも睡眠中の方が多く、脳内でのエネルギー消費量も睡眠中の方がふえるといわれています。睡眠中のこうした生理機能の活動は、昼間の活動によって体内に生じた疲労物質や、老廃物をとり去り、消費されたエネルギーを補充するためであると考えられます。

また、余暇の時間を利用して、趣味や運動に熱中することは、心の洗たくができて、気分をリフレッシュさせ疲労回復の源となります。

また、余暇の時間を利用して、趣味や運動に熱中することは、心の洗たくができて、気分をリフレッシュさせ疲労回復の源となります。

健康づくり23号クイズの当選者

ご応募ありがとうございました。三十五人の応募があり正解者は三十四人でした。正解者の最高令者は七十八歳のかたでした。

抽選の結果、次のかたがたが

当選されました。(敬称略)

- 赤木大(関)・竹内智里(中央中)
 - 佐内恒(下八坂下)・井原和津子(下藤木)・斉藤重胤(小対)
- 当選者には粗品をお送りしました。

上手な睡眠のとり方

●せんべいふとん

ふかふかのふとんは、からだか沈みこんで寝返りがうちににくく、眠りを浅くする。

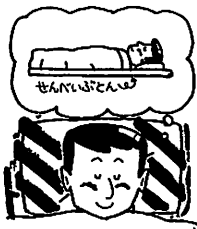

●寝酒

筋肉の緊張をゆるめ、脳を鎮静させてくれる。ただしホク酔い一步手前まで。



●乾燥したふとんを

5時間くらい干すと紫外線でふとんの中の細菌は死滅する。

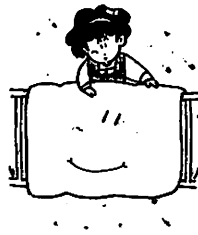

●空腹はいけない

ひどい空腹は眼りを防げる。温かい牛乳など軽い夜食を



●ねまき

ねまきや下着類は通気性の良い木綿類を

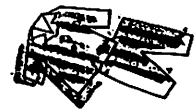

●枕

枕の高さは7〜10cmくらいが適当、硬からず軟かからず



●気持が高ぶっているとき

ぬる目の風呂にゆっくり入る。テレビなどで気分転換してから就寝。



図書館だより

児童図書

つっぱりの魔女グロリカン

(モリーハンター)

すべてが別のよう

(イレイナーユルギエビチ)

えんそくこわいぞあぶないぞ

(末吉暁子)

五木の子守歌物語

(鈴木喜代春)

古代をかける少年

(横田 進)

地の底の小鳥

(坂井ひろ子)

海のクウモリ

(山下明生)

橋をかける

(大竹三郎)

遙かなりローマ

(今西祐行)

ハチのおかあさん

(小川 宏)

バルセロナ右彫り修行

(外尾悦郎)

さようならコンサート

(加藤純子)

三十八人のおん柱祭り

(宮川ひろ)

東京ワルがき列伝

(木暮正夫)

おもしろことば事典

(紫田 武)

ものしりことわざ事典

(紫田 武)

たのしい名言事典

(紫田 武)

初恋探偵物語

(野田道子)

ぼくとあいつの放課後

(岡本泰生)

あなたの地区の農業委員さんは次の方です

地区	委員氏名	担 当 集 落 名
袖野	小畑吾作	川上・猿岡・中野・刀迫・大内谷・小対・高栗・柚木・大土路
〃	児玉武男	横山・笹ヶ滝・祖父・北谷・出合・下野谷・中村・上野谷・滑
八坂	斉藤 武	屋敷・間方・上河内・下庄・川口下・川口上
〃	中山 陟	大月・船路東・中央下・中央中・中央上・御馬
〃	吉松利一	刘干・中村下・中村中・中村上・戸弥・夏焼下・夏焼中・夏焼上・瀬戸原
〃	田戸定文	野々井・国木・栗垣・神原・奈良原・木地屋・奥谷・羽高・桃木・梶畑
〃	河村義正	下八坂下・下八坂中・下八坂上・三谷川下・三谷川上・三谷川団地・上八坂下・上八坂上
出雲	増田健一	中河内・茂知木・中屋敷・御所野・深谷・才契・上市・市・片山
〃	山本 博	才谷・関・伏野上・伏野下・中村・須路上・須路下・堀旭・西川・本町
〃	堀田友明	上佐・上庄方・下庄方・漆尾・二の宮・開作
〃	林 登	志手原・沖ノ原東・沖ノ原西・古森・船津上・船津中・船津下
〃	山下銀一	新田上・新田下・徳行・土井・樋ノ口・野尻・西大津・麻生
島地	橋岡哲夫	仕出ノ木・上市・中市・下市・石曾根・中村・矢井・下津屋
〃	山本義夫	上藤木・中藤木・下藤木・小河内・立石
〃	重田 肇	大久保・浅木・中畑・下畑・白谷・大野
〃	中村吉人	上村・西畑・蔵場・西村・大町・島地団地
串	藤原末治	山の奥・上串一区・上串二区・下串一区・下串二区・遠内一区・遠内二区
〃	平岡右二	上角一区・上角二区・鯖・安養地一区・安養地二区

農地の相談は まず農業委員へ...

あなたは、農地の購入や転用などで、困ったことはありませんか、農業委員は、だれでも気軽に次のような相談をお待ちしています。

- 農地の利用調整
 - 農業者年金
 - 農業制度資金
 - 情報活動(全国農業新聞)
 - 農政活動
- といった、相談に気軽に応じます。どうぞよろしく。



真剣に審議中の2月定例会

徳地探訪 ③④

月輪寺薬師堂の仏像 (3)



広目天立像



多聞天立像

徳地町大字上村字蔵場

木造・広目天立像

西方の守護神で、像高174.8cmである。ひくい単髪、天冠台を彫り、瞋目、閉口、左手を挙げ肘を曲げているが、手首から先は欠けてない。右手は右前下に伸ばし、五本の指で物を握る形をしている。腰を少し左にひねり邪鬼二匹をふみつけて立っている。

邪鬼を含め一木彫り、彫眼、背削りを施し背板をあて両手肩で矧ぎつける。左手は脱落している。

木造・多聞天立像

北方の守護神で、像高175.7cmである。ひくい単髪、天冠台を彫り、瞋目、開口、腰は右にひねり、左手は肘を曲げて下げ、持物をとる形をしている。右手は、肘を前にあげているが、手首から先が欠けている。邪鬼二匹の上に立っている。

材不明、彫眼、背削りを施し背板をあてる。両手肩で矧ぎつける。左手は脱落している。邪鬼二匹は、方座の上に臥している。多聞天は、四天の一つとして一諸に配置されるときは、この名で呼ばれるが、単独で祀られるときは毘沙門天と呼ばれる。



▲ チョット目元を赤くして、おかさん方と語りました

保育園で教育実習

3月4日、八坂中学校3年の女子生徒23名が八坂保育所で家庭科の保育実習を行いました。

中学生があらかじめ用意した、ぬり絵をしたり、ドッチボール、花いちもんめ、などのゲームをしていました。

生徒が園児と遊んでいるところを見ると、人によって多少じょうず、へたがあるようでした。

ぬり絵を持って、ハイピース▶



全町をくまなくカバー

3月6日かねてより工事中の消防無線が開線しました。

この無線で有事のとき、消防車13台、携帯用6台から出す電波を山口市の山口尾山頂上のアンテナを経て役場に現場の声が町内のどこからでも入るようになり

ました。

これで、広域消防防災、広域救急業務体制が一段と充実する運びとなりました。



▲熱心に係からの取り扱い説明を受ける団員のみなさん

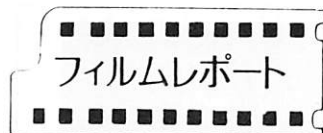

青年団と婦人会が交流会

2月27日山村開発センターで、第1回の徳地町青年・婦人交流会を青年15名、婦人16名が参加して開きました。

この会は、地域団体としての婦人会、青年団が活動の連携をとり合うと共に、団員の最も関心の強い花嫁談議を夜遅くまで続けていました。

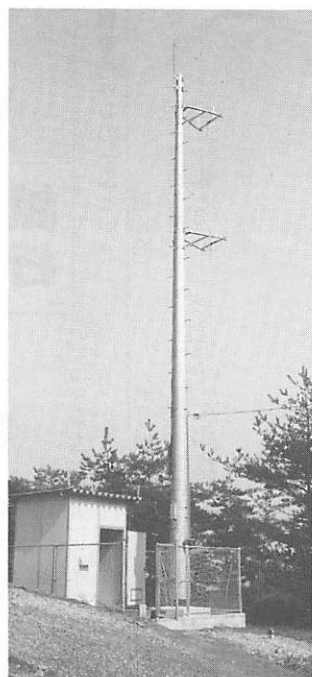

徳地町後継者相談室

を設置

町農業委員会に

徳地町では、町内男性のお嫁さんの不足を少しでも解消する方法としてこのほど、農業委員会に「徳地町後継者相談室」を設置しました。

もってお待ちかねです。どうぞ気軽にご相談してください。

結婚世話人に

報償金

この相談室の主な仕事は、

活力のある町づくりをめざし

(1)後継者に対する意識調査。

(2)後継者に対する全般的な指導と相談。

(3)後継者に対する結婚相手の相談。

(4)結婚の相談に関する広報活動

となっております。

特に(3)結婚相手の相談については、各地区の農業委員さん(十二人に名簿)が情報をたくさん

後継者の結婚世話人(媒酌人)をつとめられた方に対し、報償金を支給します。

支給対象者は、町内の二十八歳以上の後継者の結婚をまもられた世話人(通常いわれる、雇われ仲人はだめです)の方に報償として農業委員会より五万円さしあげます。



肉用牛肥育経営の部で 優秀賞

賀屋 忠義さん (33) 中野

昭和61年度山口県肉用牛経営共助会において、肥育経営が優秀につき知事より表彰されました。おめでとございます。

あなたが政治の 主人公です

4月12日
県議選

4月26日
町議選

文芸

芳名

四二一号から
土井 青城子 選

夫婦とは頼り合うもの
原田 清溪

屠蘇を酌む
重原 野菊

雪の庭一鳥もなく暮ゆけり
倉増 美子

構えよき家の二三戸寒の里
有吉 房子

寒の雨昼の灯して牛を飼ふ
原田サワエ

雪の夜底まで澄みし化粧水
佐藤 夕吉

初鏡小さく明治の身づくろひ
齊藤 玉江

早春の星の光となりけり
松原 その

山焼きの山より外は何も見ず
赤木 玉汀

紙漉女紙よりうすき冬は負ひ

芙蓉歌壇

第三十三号から
又田竹栖選

大村ミツ子
獄のなかの正座の上に涙あり
更生せよと吾祈る日々

山根 君子
初窯の寒入りの音聞こゆ告ぐ
厨の手をとめ紋様めぐらす

岡田ミヤコ
粉雪は父母のおしへの言の葉
がしんしん積むごと峡にふるなり

赤木 大
作業服のまま馳けつけし遅刻
子を許す目差し夜学の老師は

佐古 安子
手に受けし笥の水は青竹の香
りふくみて喉に伝わる

善意

銀行

銀行銀行銀行銀行銀行銀行
銀行銀行銀行銀行銀行銀行
銀行銀行銀行銀行銀行銀行
銀行銀行銀行銀行銀行銀行

香典返しの一部として

敬称略

桑原 直人

(亡養父 亀二)

安田 泰生

▽旭 (亡父 慎二)
田立 啓輔

▽上藤木 (亡父 悦治)
藤田 宣昭

▽下藤木 (亡父 薫)
丸山 泰生

(亡父 徳人)

ありがとうございます。社会福祉事業のために役だたせていただきます。

お知らせ



ワサビの花

町営住宅

入居者募集

町営住宅の空き室のお知らせ

団地名	戸数	家賃 (1ヶ月)	敷金 (3ヶ月)	備考
島地団地	1	10,000	30,000	106号
三谷川団地	1	14,800	44,400	2号棟 302号
上佐団地	2	18,500 18,000	55,500 54,000	102号 305号
堀団地	1	13,300	39,900	206号
中間原住宅	1	6,600	19,800	4号

募集メ切日

四月三十日

問い合わせ

役場町民課 民生係

☎ ② 1113 有2331

ショッピングデパート

加入案内

「徳地ショッピングデパート」(仮称) 創立に向けて、中村資弘さん(堀)ほか八人が設立発起人となり事業協同組合が設立されることになりました。

この発起人会では、次により組合員の募集を行っています。加入資格

町内に事業所を有し、商業近代化協同事業に積極的に取り組む意欲のある人

申し込みメ切日

4月15日

問い合わせ

堀・中村資弘 ☎ ② 0042

海外派遣事業

参加青年募集

総務庁では、日本と諸外国の青年の交流により、青年の国際的視野を広めることを目的として、海外派遣青年を募集しています。

訪問国

ケニア・メキシコ・パラグアイ・中国・韓国・オーストラリア・ニュージーランド・フィジー・ASEAN諸国

年齢

18〜30歳

申し込み先

役場町民課

問い合わせ

山口県企画部婦人青少年課

☎ 0839 ② 3111

二級建築士試験

木造建築士

県では、次の要領で六十二年二級建築士・木造建築士の試験を実施します。

日時・場所

学科 7月26 防府高校

製図 9月27 防府商業

申し込み受付期間

4月20日〜4月24日

申し込み場所

山口市大手町3-18

山口県建築士会館

問い合わせ

山口市大手町3-18

山口県建築士会

☎ 0839 ② 5114

違反する

トイレシステム

最近、既設の汲み取り便槽に浄化装置を取りつけ、し尿を地中に放流し、汲み取り回数が年二〜三回と称するトイレシステムが、県内で販売されています。この方式は、建築基準に適合しませんので気を付けてください。

問い合わせ

防府土木事務所 建築課

☎ 0835 ② 3485

町職員の異動

4月1日付

()内は旧職名

〔総務課付・県地課出向〕 永久 宗孝(税務課)

〔教育委員会出向〕 八坂中事務 主任・中村哲子(税務課)

◎町立保育所

〔柚野へきち保育所〕 所長・村田許枝(八坂保育所)▽斉藤純子(河内へきち保育所)

〔八坂保育所〕 桑原恵子(堀保育所)▽白松澄子(柚木へき地保育所)

〔堀保育所〕 嶋田和子(堀保育所)

◎新採用

〔総務課付〕 藤田浩司▽原義典

◎学校給食員

〔八坂給食共同調理場〕 原誠子(八坂中)

〔堀中〕 斉藤マチ子(八坂共同)

〔八坂中〕 原田礼子(堀中)



編集後記

昨年の職員異動以来、恐る恐る「広報とくぢ」を手掛けてみなさんのおかげで十二作目を発行することができました。

表紙の写真は、三月十八日佐波高校の合格発表会場での一コマです。合格の喜びを体で表わすのは、男子より女生徒のほうが、すなおに感動していたようです。その中で最も若さあふれる「ヤッター」です。

五十年六月号より続いた表紙を題字とも思いきって変えて見ました。気持も新たにより読みやすい紙面をつくりたいと思いますので、読者のみなさん、よろしくお願いします。

町の人口

(2月28日現在)

		前月対比
		-2世帯
世帯数	3,233 世帯	4人
人口	10,795 人	1人
男	5,201 人	3人
女	5,594 人	
自然増減	-2人(出生7人、死亡9人)	
社会増減	6人(転入25人、転出19人)	

資料……住民基本台帳調べ

暦・こよみ

月	火	水	木	金	土	日
<ul style="list-style-type: none"> ● うっかり一票 4年の不作 ● 4月は固定資産税1期の納期です ● 病院名は休日在宅医です 					4/11	12 <ul style="list-style-type: none"> ● 県議会議員選挙投票日 (町内 19投票所 7:00) ● 即日開票 (町民体育館 19:30)
13	14 <ul style="list-style-type: none"> ● 徳地町栄養改善推進協議会総会 (保健センター 9:00) 	15 <ul style="list-style-type: none"> ● 心配ごと相談日 (町社協 10:00) 	16 <ul style="list-style-type: none"> ● 山口県植樹祭 (長者ヶ原 10:30) ● あすなろ会 (保健センター 13:30) 	17	18 <ul style="list-style-type: none"> ● 河外科胃腸科 22-7520 	19 <ul style="list-style-type: none"> ● 健康体力づくり 歩こう大会 (大原湖周辺 8:30)
20	21 <ul style="list-style-type: none"> ● 町議会議員選挙告示 (選挙事務局 8:30) 	22 <ul style="list-style-type: none"> ● 不要犬引取り (本町・各支所 8:20) 	23	24 <ul style="list-style-type: none"> ● 出張徴収日 (串・山畑地区 9:30) ● 心配ごと相談日 (柚野公民館 10:00) 	25 <ul style="list-style-type: none"> ● 林脳神経外科 21-5533 	26 <ul style="list-style-type: none"> ● 町議会議員選挙投票日 (町内 19投票所 7:00) ● 即日開票 (町民体育館 19:30)
27	<ul style="list-style-type: none"> ● 出張徴収日 (伊賀地・岸見地区 9:00) 	28 <ul style="list-style-type: none"> ● 出張徴収日 (引谷・船路・三谷地区 9:00) 	29 天皇誕生日 <ul style="list-style-type: none"> ● 防府中央外科胃腸科 22-6210 	5/1 <ul style="list-style-type: none"> ● 寝たきり老人訪問 島地区 	2	3 憲法記念日 <ul style="list-style-type: none"> ● 村田博愛病院 22-2310
4 振替休日 <ul style="list-style-type: none"> ● 船津外科 22-1308 	5 子供の日 <ul style="list-style-type: none"> ● 三田尻病院 22-1110 	6 <ul style="list-style-type: none"> ● 寝たきり老人訪問 柚野地区 ● 心配ごと相談日 (島地公民館 10:00) 	7 <ul style="list-style-type: none"> ● 寝たきり老人訪問 出雲地区 	8 <ul style="list-style-type: none"> ● 寝たきり老人訪問 八坂地区 	9	10 <ul style="list-style-type: none"> ● 松本外科病院 22-1409