

とくじ

昭和63年 8月号

＝No.394＝



主な内容

- ② 成人病検診を受けましょう
- ③ 県政懇談会で提言
やはりとくちは年をとっている
- ④ 社会教育だより
- ⑤ 学校教育だより
- ⑥ 戦没者の父母・祖父母に特別給付金…ほか

わたしガンパッテます！

- ⑦ 年金のいろいろ・うちのゴッソ…ほか
- ⑧⑨ フィルムレポート
- ⑩⑪ お知らせ・善意銀行・文芸…ほか
- ⑫ こよみ



成人病検診を 受けましょう

8月17日から9月6日まで各地で

成人病検診の受診状況 (図1)

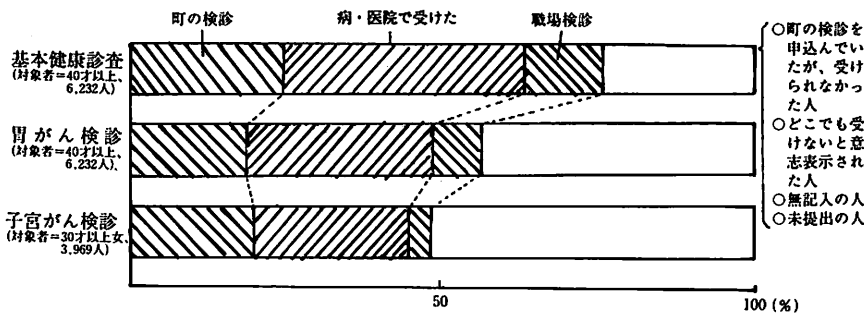

今年も成人病検診の時期が近づいてきました。対象者の方には、すでに成人病検診申込み及び受診状況調”を提出していただいたことと思います。さて、昨年の町の成人病検診と受診状況調べから、どれだけが検診を受けておられるかおられないかをみてみると、

図1のような結果がでました。どこかで受けられた方(町の検診・病・医院で受けた)受診中を含む・職場検診)は、図の斜線部分です。基本健康診査では約76%、胃がん検診では約56%、子宮がん検診では約48%の方が、検診を受けておられます。白い部分が受けられなかった方ですが、この内訳は町の検診を

申し込んでいたが受けられなかった方、どこでも受けないと意思表示された方、成人病検診申込み及び受診状況調”を無記入のまま提出された方、提出されなかった方です。この方々の健康状態健康管理が気になるところです。

心臓病・ガン・脳卒中が 徳地の三大成人病

徳地町での三大成人病による死亡数の推移は、図2のとおりで脳卒中は減ってきています。これも、検診等により高血圧症や高脂血症の早期発見と、正しい自己管理の成果ではないでしょうか？

又、がんで亡くなられた方の部位別は図3に示しています。やはり胃がんで亡くなられた方がトップを占めています。子宮がんが戦っていないのは、亡くなられた方がゼロだったということですが、これも検診等で早期発見・早期治療をされた結果ではないでしょうか。

これらを見ますと、やはり検診を受けることの大切さを感じます。

今回の検診の申込みはすでに切りました。胃がん検診、子宮がん検診については、11月に医療機関での検診を予定しておりますので、後日広報や有線等で詳しくお知らせいたします。なお、今回申込みされた方で指定した日が都合の悪い場合は、検診日変更ができますので保健センターへ連絡の上ぜひ受けて下さい。

三大成人病による死亡数の推移 (図2)

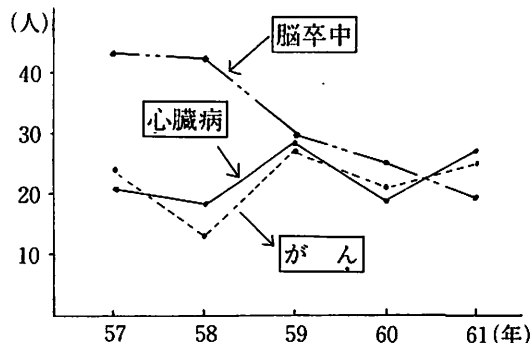

部位別のがん死亡数 (図3)

年	部位									合計
	食道	胃	大腸	肝臓	肺臓	気管・肺	乳房	白血病	その他	
60年	1	7	1	3	1	6	-	-	2	21
61年	-	7	1	-	1	4	2	1	9	25

植木伸汎さんが提言 原田光久さんが

県政地方懇談会で

「活力とうるおいに満ちた山口」の創造を進めるため、地域の皆さんの意見や要望を聴くために県が開く「昭和六十三年度県政地方懇談会(防府地域)」が、

提言中の植木さん(左)と原田さん(右)



六月二十四日県防府総合庁舎で開かれました。回答者として県からは、深井企画部長はじめ関係者が多数出席し、提言者の回答をしました。町内からは提言者として、植木伸汎さん(徳地ふるさと物産協会会長)と原田光久さん(自治会連合会副会長)下庄

が、傍聴者として自治会連合会長とそれぞれ地区会長・柚木農産加工グループ会長・つくねいも生産組合長・しいたけ生産協議会長が参加しました。

植木伸汎さんは、①特産品の振興対策について。②ふるさと小包便事業の拡大充実について。原田光久さんは、①高校教育の充実について。②国立少年自然の家の名称について。③県道防府・阿東線及び串・戸田線の改良促進について。④生活パスの確保対策について。⑤佐波川上流・島地川の河床整理について。それぞれ提言されました。

やはりとくぢは 年をとっている

4月1日現在の自主統計結果

皆さん方のご協力により4月1日現在の年齢、職業などの調査結果がまとまりましたので、主なものをお知らせします。比較のため、5年前の結果もあわせてお知らせします。

若年層の人口減少

人口ピラミッドは、上が重くなっています。下や中がそれ程充実せず、高齢化がいよいよすすんだ町と言えましょう。例えば、茂知木は六十歳以下の人は

皆無であり、また上野谷も45歳以下の人は二人で若さにあふれる部落とは言いがたいでしょう。この二部落に近い形は町内の各所に見られます。子供たちの姿が町内からほとんど消えていくのでしょうか。(表1)

〔表1〕年齢別人口構成

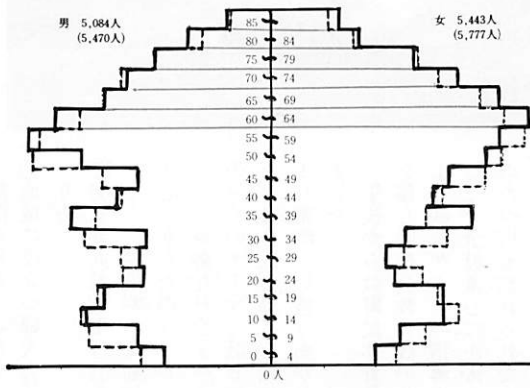

— 昭和63年4月1日現在
--- 昭和59年4月1日

働く人の三割は町外へ

五年前の調査とほぼ同じく、働く人の三割は町外へ職を求めています。高校生も約半数が町外通学者という現状で、昼間は働き盛りの年齢層人口が極端に少ない老人と子供の町になります。

町内居住者の町内就職希望者は男女合計の四百二十二名ありました。またUターン希望者は九十四名、合計五百十六名の町内就職希望者があります。潜在希望者も加えると、町内で働く

〔表2〕産業別従事場所 (単位：人)

	一次産業	二次産業	三次産業	計
町内	2,155 (2,249)	797 (854)	1,062 (1,134)	4,012 (4,237)
町外	33 (31)	828 (944)	1,015 (981)	1,876 (1,956)

() 書は昭和59年4月1日現在

場を求める人はもっと増えるでしょう。(表2)

〈社会教育だより〉

やらせればできる

徳地町キャンプの集い



「五、六年生が中心のキャンプだけに心配もありましたが、やらせればできるものです。」

糸稻町子連会長の言葉どおりどの子も充実した二日間のキャンプだったようです。子供たちの最初の挑戦はテントを設営することでした。全員の協力が無くては到底できるものではありません。とかく、大人の手が出がちなところをぐつとがまんして子供たちの手にま

かせました。飯盒炊飯も子供たちにとって初めて経験することでした。フーイー息を吹きかけ、焼肉をおかずに食べる子供たちの顔は満ち足りたいい顔でした。

「点火」火の神の言葉に、大木から一直線に降下する火の矢、見事にファイヤーは燃え上がりました。水野君、河口さんをはじめとするジュニアの活躍で集いは

最高潮に達しました。翌日は六時起床、と言ってもほとんどねむらずに語り明かした班もあったようでしたが子供たちは元氣一杯の朝を迎えました。

二日目のメインはウォークラリー、一時間半の行程にさすがにへばった班もありましたが、それでも全員無事帰ってきました。

「坂道が多くて大変だった。でも、自分に勝ててうれいでした。そう言う六年生の男の子に思

わず拍手をおくりました。二時すぎに全日程を終え解散。「この三年間充実したのになりました。淋しさもありますが、機会があったらまた参加させてください。」

今年佐波高を卒業する有井さん竹内さんの感想、ご苦労様でした。そして防府高の河口さん、皆さんのジュニアとしての献身的な活動、忘れることはありません有難うございました。

高校一年で参加してくれた西さんをはじめ多くの皆さん、来年もよろしく願います。

心も体もリフレッシュ

〈郡連合婦人会会員相互研修会〉

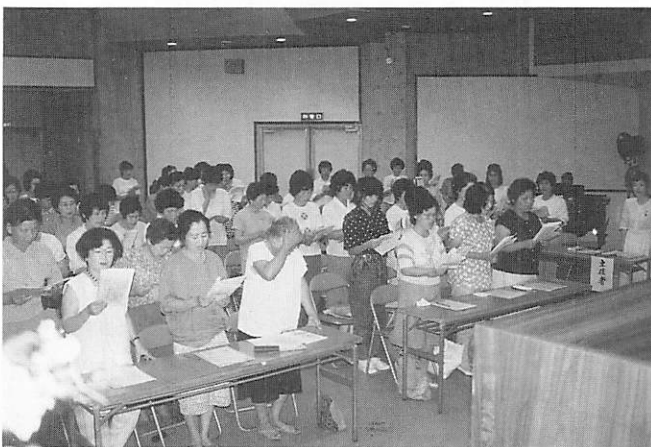

佐波郡連合婦人会(井上早苗会長)は、七月十五日山村開発センターと町民体育館を使って佐波郡連合婦人会会員相互研修会を行ないました。

わが国が急速に情報化・国際化・高齢化する中で婦人はどう生きていくべきか、また、地域婦人会はどうあるべきか互いに研修を深め婦人会のよりよい発展を期そうという目的で開かれました。

河野輝枝山口県連合婦人会長の講演は、当日の主題に迫るものであり、女性の素晴らしさを再確認するものとなりました。講演の後四会場に分かれ

①地域に役立つ婦人会活動のあり方

②男女共同参加型社会をめざして——性別の流動化——

③心とからだのリフレッシュ——高齢化社会を生きる——の三つのテーマで話し合いました。各分散会場とも熱気につつまれ素晴らしい盛りあがりを見せました。

午後からは町民体育館に会場を移し県社会教育課の佐川先生より歌やゲームの指導を受けました。全員童心にかえり、時間のたつのも忘れられたようでした。研修を終えられた会員の皆さんは全員若やいで見えました。



夏休みを 大いに生かす ために

自分をも みつめ自分を のばす機会

夏休みを楽しくかつ有意義に生活を送っていると思いますが、この休みには次のような意義があると考えられます。

① 子供たちにとって夏休みは、学校をはなれ、地域社会の中で生活することで、日頃の学校生活では体験できないことができます。幅広く豊かな体験をしていると、自ら学ぶ意欲とこれからの社会の変化に対応できることとなります。(家族旅行、キャンプ、奉仕活動、子供会活動等)

② この休みは子供たちにとって一番長い休みであり、①の貴重な体験に加えて、自分の計画を立て、自分で実践・実行する態度や能力(自らの意志で学ぶ自己指導力)を育成するのにも良い時期であります。

③ その半面、規律正しい学校生活とはちがひ、解放感にひたり気分がゆるみがちになります。このゆるむ気持ちをおさえ、自己を大いに伸ばさせることとなります。(自己抑制力)

このような夏休みを子供たちにとって意義あるものにするために、私たち親、地域社会、教師は適切に指導していききたいものだと考えます。

有意義な生活 のあり方を親子 で考えてみよう

そこで、夏休みが三分の一経過しました今、家庭生活において指導上の要点を次のように考えてみました。

① 家族で守る生活のリズム 暑さの厳しい夏は、生活のパターンが夜型になりがちです。一度生活のリズムが狂ってしまうと、なかなか元には

戻りにくいものです。二学期が始まっても、夜ふかしや遊びぐせが抜けにくいというのはこまることとなります。自由な時間をのんびり過ごすのも夏休みならではの楽しみですが、少なくとも生活のリズムだけは崩さないよう、家族全員が規則正しい生活に心がけてください。

② 家族の一員としての役割の自覚 欲しい物は何でも手に入る恵まれた社会環境の中で、わがままいっぱいに育てられた子供たちに一番欠けているものは忍耐力といえるでしょう。この夏休みを契機に、親は子供への甘やかしや無関心を排除し、自分の身の回りのことに責任を持たせたり、家事労働を分担させるようにしたいものです。子供は、家族の一員としての役割を与えることによつて、自覚と責任を持つようになつていきます。

③ 夏休みならではの計画を最後までやり抜こう 無計画な姿勢で夏休みを生かしていると、ただ何となく過ごす毎日となつてしまい、意味のない日々となります。不得手な科目を集中的に勉強したり、本をできるだけたくさん読む、といった生活プランを立て最後までやりぬく

ことが大事です。親は子どもの自主性や意見をできるだけ尊重しながら応援・助言してあげましょう。

また、夏休みは、家族旅行など親子のふれあう機会が多いものです。夏休みならではのふれあいや対話を通して、望ましい親子関係を育てたいものです。

親子の間に信頼関係があれば、「親を困らせたくない」といった気持ちで子供の心に芽生え、それが非行化にブレーキをかけ抑止力になるのです。このようなことが実践できるのも親からもらった立派な命があつてのことです。登校中の道とは違った道を運転することも多く、自転車での小さな道からの「飛び出し」には十分気をつけましょう。

五年目を迎えた 心臓病検診

最近、心臓病に気づかずについて、運動中や運動後に死亡する事故、「突然死」をきたす心臓病を含むが全国各地で起こっています。

本町では、心臓病検診を始めて五年目ですが、防府臨床検査

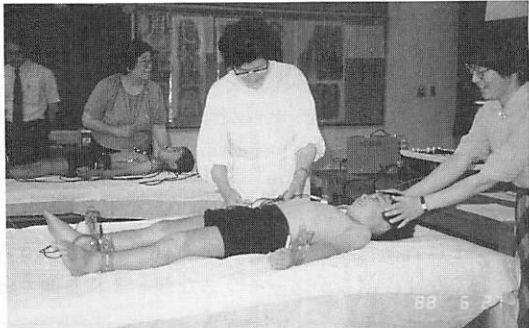

センター及び山口県心臓疾患対策協議会の援助のもとに、小学校一年生と中学校一年生を対象にして検診を行っています。これは、対象者全員の心電図をとり、コンピューターで自動解析して異常を見つけるものです。

多くの専門家や精密機械を使うため、一人当たり約千二百円の費用がかかりますが、全額町が負担しています。

今年、受診者の一割強の児童生徒が精密検診を受けることになっていきます。

この検診によつて、学校は安心して授業に取り組めますし、隠れていた病気を認識した父兄は、子供への対応のし方が今までとかわってきています。

戦没者の父母・祖父母に

特別給付金が

継続支給されます

戦没者の父母等に対する特別給付金支給法が改正され、戦没者の父母・祖父母に対し、特別給付金(額面七十五万円・五年償還国債)が継続支給されることになりました。第九回特別給付金(国債(い号))を受けられた方、あるいは、次の1、2、3のすべてに該当する方々には、特別給付金が支給されますので、できるだけ早く本庁の窓口で手続きをしてください。

- 一、昭和42年4月1日において、公務扶助料を受ける権利を有し、さらに昭和63年4月1日において、公務扶助料等を受ける権利を有する父母等
- 二、戦没者の死亡当時、戦没者以外に子(養子を含む)も孫もいなかった父母等
- 三、戦没者の死亡後、昭和63年3月31日までに氏を同じくする自然血族たる子も孫も有するに至らなかった父母等

くわしくは、町民課福祉係

☎ 01113 ④ 2331

又は、山口県援後老人課

☎ 0839 ② 3111 内線 25

53

児童扶養手当など

受けている人

現況届は早めに

現在児童扶養手当、特別児童扶養手当を受けている人は、毎月支給分を受給後現況届けを本庁、各支所に提出してください。現況届け用紙は本庁より該当者に郵送します。

受付期限 8月31日

提出書類 現況届、証書、世帯全員の住民票、その他

提出先・問い合わせ 町民課福祉係

☎ 01113

有 2331

交通事故の相談はお気軽にどうぞ 無料でご相談に応じております

専門の相談員が親身になってご相談に応じます。
弁護士相談日は毎月第1火曜日13時~16時
社団法人 日本損害保険協会
山口自動車保険請求相談センター
山口市大手町7-4
☎0839-25-0686

ハテ 何じやるな

オツパイ?
石けんの泡?

わからない人は
7ページを見てネ

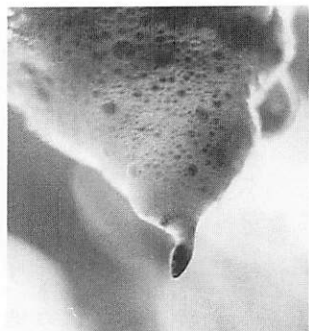

徳地探訪

50 (最終回)

道祖神と庚申塔

道祖神は、サエノ神ともいい、村落から外敵や疾病を防災し、生死を司る神であり、六観音や六地藏を祀った。また神霊あるいは丸い石などを神として村落の辻に飾って崇拝していた庶民信仰の一つで、道路の神、旅の神とも称されて道行く人々に信仰されてきた。

庚申信仰は、中国の道教の教によると、人間の体内に三尸神(獅子身中)という三匹の虫がいて庚申の晩に爪の先から出て天に昇り、天王の玉皇大帝にその人の悪口をいい、天王はその悪口を聞いて、鬼籍のエンマ帳にその人の寿命を書き、前もって死ぬ時期を定めるといわれて、申の晩には、三尸神の悪口をいわず、徹夜して行ないを慎むか、その晩は皆が寄って話し合う風習が行なわれた。また初庚申には「さるを」打ちをして庚申塔に供え、その年の豊作を祈り、酒肴で夜をあかしていたがこの行事も自然に消滅した。密教では、庚申の本尊として青面金剛を祀っている。徳地町内では庄方狗留孫山(岳の観音)に登る一丁目の石地藏のそば青面金剛がある。口をあけて怒っているようであるが、それが恐しくなく、どこかユーモラスな親しまれる像である。



老齢福祉年金を受けている皆さんは、八月の年金を受け取つたら年金証書を役場本庁、又は、各支所へ提出してください。
 毎年八月から翌年七月までの支給決定をするため、生存の状況の確認及び、本人、配偶者、扶養義務者の前年所得の審査が行われます。
 新たに厚生年金や共済年金などを受けられるようになったときや、受けている公的年金の額が改定になったときは、その公的年金の証書も提出してください。年金証書の提出が遅れたり未提出のときは、年金額の記入が出来ず、十二月支払期からの年金を受けることができませんので注意してください。

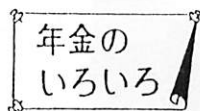

“忘れずに”

8月は年金証書の提出を

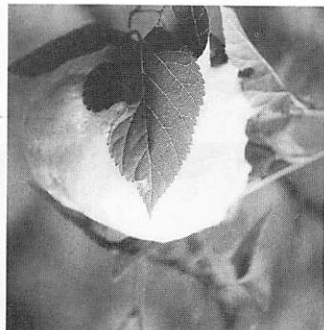

正解は8ページをミテネ。

〃ハテ何じやろな
 「おいしソーなあわ雪カン」
 「ワタ」ではありませんゾ。
 これ一応、ナニかのベイビイなのだ。

山口県知事選挙の投票結果

平井 龍	4,220票
細迫 朝夫	1,178票
無 効 票	84票
計	5,482票
投票率	66.06%…でした。

図書館だより

- おかあさんの読書感想文コンクール課題図書(十冊)が入っています。(10ページ参照)
- 子供の本棚
 63年度、青少年読書感想文コンクール課題図書
- ▽天の火をぬすんだウサギ ジョアンナ・トウロロン
 - ▽えっちゃんとかねこムー
 - ▽おかではたくロバのポチヨ 江崎 雪子
 - ▽雨のにおい 星の声 浅野 庸子
 - ▽ドルフとイッパイアッテナ 赤座 憲久
 - ▽小犬の裁判はじめます 斉藤 洋
 - ▽望郷・中国残留孤児の父・山本慈昭 今関 信子
 - ▽生物の消えた島 和田 登
 - ▽虹いろの馬車・伊藤マンシヨ 田川日出夫
 - ▽桜草をのせた汽車 松永 伍一
 - ▽ぼくは野鳥のレンジャーだ ジリアン・クロス
- 大畑 孝二



柚木 小対
 斉藤 友江さん

—私がおすすめします—

食欲がない、そんな暑い日はどうでしょう。彩を考えながら具を形よう並べると見た目にええですし、よお冷やすとのどごしもさわやかで、おいしゅういただけますよ。



⑤

トーフの涼拌 4人前

—作り方—

- ①熱湯を通した豆腐2丁をふきんにつつま、押しをして、厚さ $\frac{1}{2}$ 位になるまで水気をきる。それを短冊に切り器にきれいに並べる。
- ②キュウリ、ニンジン、ネギは細く線切りにし、水にさらして酢洗ひする。卵に塩、みりん少々を加えて薄焼き卵にして線切りにする。えび4尾は塩ゆでし、線切りにした具とともに①にのせる。
- ③かけ汁の材料をよくまぜあわせ、②と別々に冷やし、食べる直前にかける。

—材 料—

○トーフ	2丁
○具	キュウリ 1本
	ニンジン 30g
	ネギ 1/2本
	卵 1個
	えび 4尾
○かけ汁	醤油、酢 各大さじ2杯
	酒、ネリガラシ、ゴマ油 各小さじ1杯



▲ゴミと空き缶のポイ捨てはやめましょう。
私のお願いです。

佐波川の源流にヤマメの里出現 一度、いってみんさいねエ。

7月13日、堀を出発する時は晴れて、目的地柚木字川上は雨。防府市の数井久一さん(60才)が毎日一時間かけてやってくるヤマメの里がここに 있습니다。直径6mの水槽5基をつくり、マス、ヤマメの稚魚6万匹、ヤマメ2万匹、マス8千匹を養殖中です。澄んだ水と空気の中、停年後の人生を、約3haの山林に夢広げる数井さんです。

主に防府市内に出荷しているとのことですが、小売りもしており、その場合「慈生温泉」の割引券をつけてもらえます。



▲流れも清き佐波川のそのまた上の水澄むりに住む魚を
ぜひ、ぜひご賞味あれ。

シハテ、何じゃろな

水辺の木に咲く白い花、ではなくって、正解は「モリアオガエルの卵」でした。長者ヶ原のオンつぼ・メンつぼで今年も産卵・ふ化しました。生態が珍しいカエルですので、自然をこわさず見守ってやりたいものです。

8月は道路を守る月間です。

「よごすまい きれいな道路が まち自慢」

- 道路に空かんやごみを捨てないようにしましょう。
- 道路に看板、商品、自転車などを置かないようにしましょう。
- 道路に看板、日よけなどを出す場合は、道路管理者の許可がいらいます。
- 道路にはみ出している庭木、雑木、造林木等は所有者で除去しましょう。

建設省・山口県・徳地町

統計グラフコンクール 作品募集

統計思想の普及向上と統計の表現技術の研さんに資するため、県内の小・中・高・大学生及び一般県民から統計グラフを募集します。
応募資格等

区分	第1部	第2部	第3部	第4部	第5部	摘要
応募資格	小学校3年生以下の児童	小学校4年生以上の児童	中学校の生徒	高等学校以上の学生・生徒	一般	県内在住者に限る
課題	自由 ただし、第1部の作品については児童が観察した結果をグラフにしたもの					
用紙の大きさ	72.8cm×51.5cm (B2判仕上寸法)			103cm×72.8cm (B1判仕上寸法)		
紙質・色彩	自由(単色にても可) ただし、裏面の板張り、表面のセロハンカバーなどは認めない。					

締切り日 9月3日

問い合わせ・送付先 山口市滝町1-1 山口県企画部統計課内

山口県統計協会

☎0839②3111

県職員、中・初級採用試験

職種・試験区分 ()は採用予定人員

中級-小・中学校栄養士(5)

初級-事務(15)、土木(4)、

林業(2)、交通巡視員(6)、

小・中学校事務(10)

保健婦・助産婦・保健婦(3)

助産婦(2)

看護婦・看護婦(10)

試験日 10月16日(日) 一次

11月中旬 二次

問い合わせ 〒753 山口市滝町1-1 山口県人事委員会

☎0839②3111

家出人・行方不明者を 捜す相談所開設

「家族や知人が家出した。」「居中の肉親の消息がわからなくなった。」「事故に遭ったのではないか。」「犯罪の被害者になっているのではないか。」「自殺したのではないか。」「このようなことで心配し、悩

んでおられる方は気軽に相談にお越しく下さい。八月は全国の警察組織を挙げて「行方不明者を捜す活動」を実施しています。

— プライバシーは 固く守ります —

連絡場所 防府警察署内「行方不明者を捜す相談所」

☎0835②0110

住宅金融公庫 融資

※新築資金 償還期間 木造で25年以内

利率 床面積 70㎡以上125㎡以下 4.3%

125㎡を超え155㎡以下 4.6%

155㎡を超え220㎡以下 4.9%

11年目以降は総て4.9%の利率が適用されます。

佐波高清流会 総会案内

昭和六十三年度の清流会(同窓会)総会を次の通り開催します。多数参加して旧交を温めてください。

日時 8月13日(土) 17時より

場所 徳地町山村開発センター

問い合わせ 県立佐波高校内 清流会事務局 ☎②1311

先月号フリーバス(自由乗降)のお知らせの文中で「自由乗降区間」が掲載されませんでした。自由乗降区間は、羽高〜八坂、と安養地〜島地でした。おわびして訂正します。

おわび

シートベルト着用推進運動 (8月1日〜31日)



シートベルト着用推進運動 (8月1日〜31日)

編集後記

表紙は、神田朋子さん(42) II 遠内一区IIがお盆用の菊の芽カギをしているところでした。

神田さんは、飯米用の水田を少しと、菊を五十アール作っています。「結婚以来二十年毎日同じ仕事のくり返しで飽きることもあるけれど、花が咲いた時に苦勞を全部忘れます」と楽しそうでした。

昭和五十九年七月号より始まりました「徳地探訪」は今月の五十号で終りとなります。

毎月良く調べて書いてもらった河野正さん(町立図書館長)にお礼を申しあげます。

町の人口(6月末現在)

	前月対比	対比
世帯数	3,231世帯	-4世帯
人口	10,578人	-23人
男	5,081人	-18人
女	5,497人	-5人
自然増減	-7人(出生2人・死亡9人)	
社会増減	-16人(転入14人・転出30人)	

資料……住民基本台調調べ

暦・こよみ

● 8月は町県民税2期と国民健康保険税2期の納期です。忘れずに納めましょう。

日	月	火	水	木	金	土
14	15	16	17	18	19	20
● 森下外科整形 24-0500 ● 土井石油	● 森下外科整形 24-0500 ● 土井石油	● 島地区懇談会 (同和) (柳野地区) (柳野) ● 心配ごと相談 (柳野公民館10:00)	● 成 (保健センター8:00)	● 病 (八坂公民館8:00)	● 診 (八坂公民館8:00) ● 本協役員会 (保健センター20:00) ● 串地区盆舞教室 (串公民館13:00)	● 出雲地区盆舞教室 (陶芸ハウス13:00)
21	22	23	24	25	26	27
● 町子連球技大会 (柳8:00) ● 村田博愛病院 22-2310 ● 中島商會	● 成 (串公民館8:00) ● 柳野地区 (柳野) ● 島地区懇談会 (同和) (柳野) ● 心配ごと相談 (柳野公民館10:00)	● 島地区懇談会 (同和) (柳野地区) (柳野) ● 心配ごと相談 (柳野公民館10:00)	● 和 (八坂公民館8:00)	● 校 (保健センター8:00) ● 同和教育指導者養成講座 ● (開発センター13:30)	● 診 (柳野公民館8:00) ● 婦人会 旅行 ● 出張徴収日 (串・島地区9:00)	● 八坂地区盆舞教室 (八坂公民館13:00)
28	29	30	31	9/1	2	3
● 吉田整形外科病院 22-0021 ● 前田産業	● 成 (串公民館8:00)	● 串 (串公民館8:00) ● 柳野地区 (柳野) ● 徴収 (串13:30)	● 島地区懇談会 (柳野地区9:00)	● 校 (八坂公民館8:00)	● 診 (保健センター8:00)	
4	5	6	7	8	9	10
● 総合体育大会 ● 三田病院 22-1110 ● 八菜石油	● 串地区懇談会 (同和) (柳野) (串13:30) ● 成 (農協柳木出張所8:00)	● 中央心配ごと相談 (柳野) (柳野) ● 柳野地区 (柳野) ● 柳野地区 (柳野) ● 柳野地区 (柳野)	● 柳野地区 (柳野) ● 柳野地区 (柳野) ● 柳野地区 (柳野)	● 柳野地区 (柳野) ● 柳野地区 (柳野) ● 柳野地区 (柳野)	● 柳野地区 (柳野) ● 柳野地区 (柳野) ● 柳野地区 (柳野)	● 柳野地区 (柳野) ● 柳野地区 (柳野) ● 柳野地区 (柳野)

♥税金アラカルト

下記の町税が未納の方はお早目に納めて下さい。
〔町県民税1期・固定資産税1・2期、軽自動車税・国民健康保険税1期〕