

広報

あいお

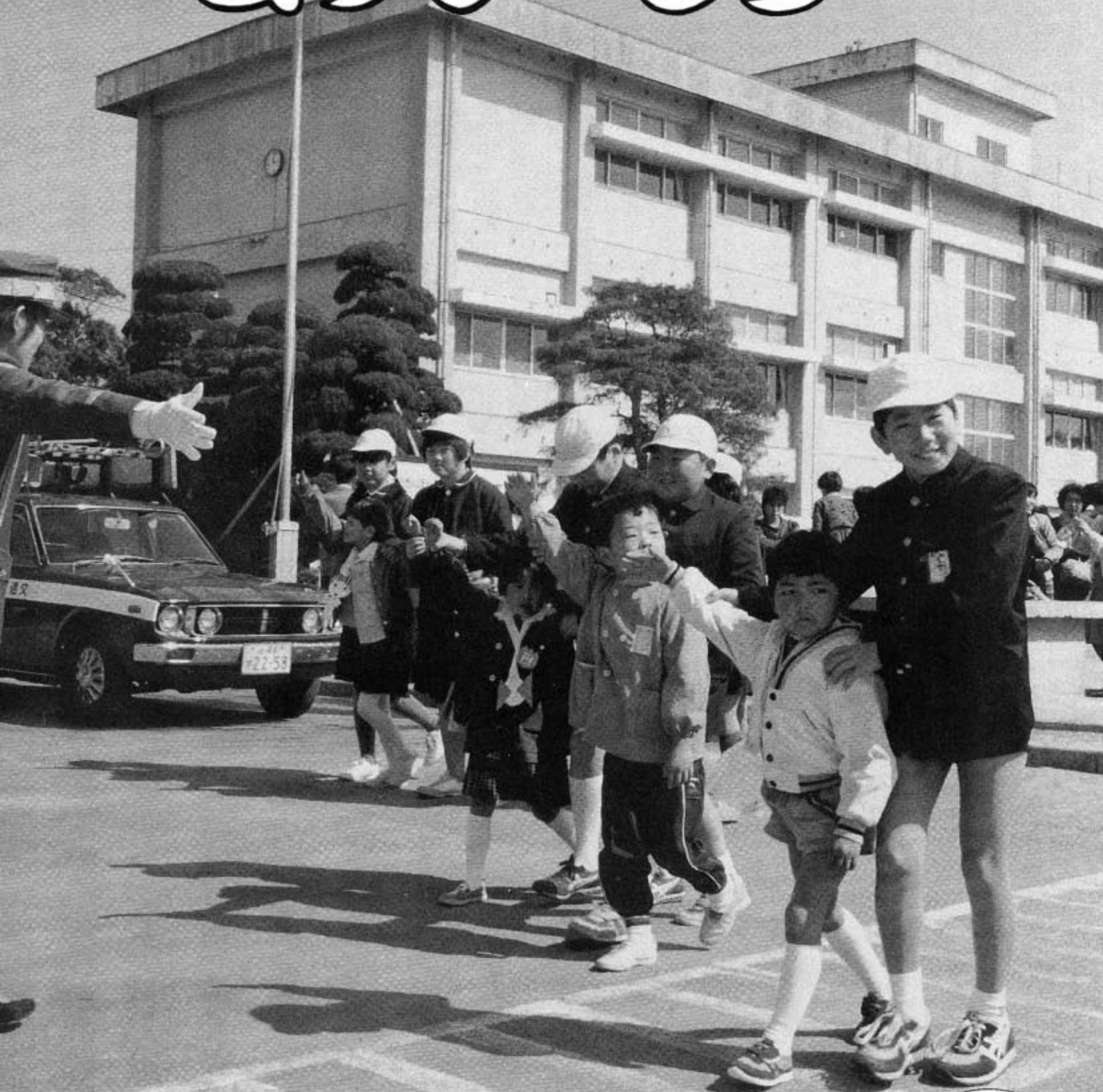

こうやって渡るんだよ

(3月4日、秋穂小学校の仮入学式で)

'86
No. 268
4・1
発行
秋穂町役場



何回も話し合いが(天田地区で)

ほ場
整備

どう変わる?

秋穂の農業

●秋穂町の農家数 (農林業センサス)

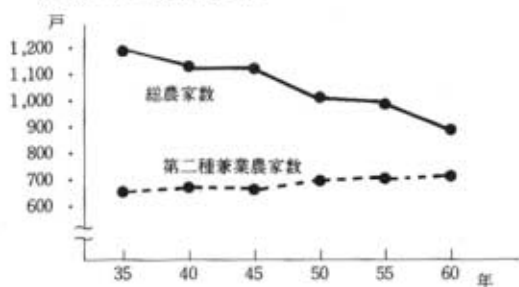

私たちの町は、田園風景豊かなとても美しい町です。しかし、現在の農業を取り巻く環境はとても厳しい状況にあります。そのような中で、秋穂の農業はこれからいったいどんなかたちを求めて進めばいいのでしょうか。今月は、ほ場整備について触れてみたいと思います。

第二種兼業化が
ますます進行

今、私たちの町には五一八畧の田、一七八畧の畑、併せて約七〇〇畧の耕地があります。この耕地に八百七十二戸の農家(昭和六十年現在)が農業を営んでいます。最近はますます兼業化が進み、それも第二種兼業農家(農業収入よりも他の収入の方が多い農家)が増加する傾向にあります。また、就業者の高齢化も進ん

でおり、農業に携わる人たちの中心はお年寄りと婦人たちになつていきます。

ほ場整備事業は
課題克服に不可欠

社会は変化しています。それにつれ、農業を取り巻く状況も大きく変化しています。

このようななかで、地域としての農業後継者の育成、足腰の強い、生産性の高い農業構造への転換など、目前に迫っている課題が数多くあります。

これらの課題を乗り切るためには、ほ場整備事業は不可欠です。

秋穂町の周辺地域でも、盛んにほ場整備が行われています。小郡町八方原地区、阿知須町河内地区、山口市小鯖地区、名田島地区、防府市木床地区など、次々に整備されています。これまで秋穂町は恵まれすぎていました。そのため、いつの間にか取り残されてしまったといつてもいいでしょう。

先青江地区では
全員の同意が成立

私たちの町でも徐々に気運が盛り上がっています。

ほ場整備
とは

ほ場整備とは、いわゆる区画整理を中心にこれに関連している「用水路」、「排水路」、「農道」等を、総合的に一挙に整備する事業です。

これによって大型機械が効率よく作動でき、農作業に要する労働時間は飛躍的に短縮(約三分の一程度)できます。

また、ほ場一枚ごとに用水路、排水路、農道が浴うことになり、隣りのほ場とは無関係に各ほ場ごとに水のかけひきができるし、他人のほ場を通らないで営農機械、収穫物の搬出入が自由にできるようになります。そして、各地に分散しているほ場が集団化されるので、通作距離が短縮される等、営農が便利になります。

それに、田畑輪換なども計画でき、畑作物の栽培、裏作等土地の利用が増進され、収益の増加も期待できます。これらに加え、幹線道路や排水路も整備されるので、村づくり、町づくりの基礎ができます。



先青江土地基盤整備
事業推進協議会会長

上田竹一
さん

今しかありません

そこで「だれもがいつでも安心して農業ができる構造にしよう、部落全体の問題としてお互いにこのことを考えていこう」ということで、ほ場整備をすることになりました。今しか機会はありません。皆さんのおかげでここまでやってこれましたが、これからまだまだです。ぜひとも、「やってよかったのお」という形にもっていきたいですね。早期着工、早期完了が待ち望まれます。

この先青江地区は、三十二年ごろから水稲の早期栽培をしています。また、その後を有効に活用しようとキャベツの栽培にも取り組んでいます。しかし、ここでも農家の高齢化が進んでいます。

今の状態でこのまま行けば、田んぼは荒れほうだいになります。水の管理もむづかしく、農道も狭いということであれば、預かってくれる人もなくなりま

天田地区でも 何回も話し合いが

町では早期着工を目指し、県に働きかけました。その結果、今年度中にも土地改良総合整備事業が導入される予定です。

先青江地区の他にも、天田地区でも農業基盤の整備を目指して何回も話し合いが行われています。外屋池周辺から福島橋あたりまでを対象としており、早期着工に向けて取り組んでいま

先青江地区では昭和五十八年、効率のよい農業経営を図ろう、また生活環境を整備しよう、と、基盤整備の話が持ち上がりました。それ以来、何回も県内各地の先進地視察や研修会を重ねました。そして、昨年二月、先青江地区、穴戸開作、内開作耕作者全員による同意が成立し、同三月、藤生町長あてに陳情書が提出されました。

先青江地区では、国や県からキャベツとプロックリーの産地に指定されています。ほ場整備を契機に、それらの産地として更に大きく発展しようと考えています。今回のほ場整備の対象は三十戸、二四・五畝の区画整理が予定されています。その進行ぐあいとあわせて、ミニライスセンターや農村広場、集落センターの建設なども検討されています。

早期完了により 21世紀の農業を

ほ場整備事業は、農家の私有財産であり生活手段である農地に直接手を加える重要な仕事です。事業を完工するまでには、いろいろな問題も生じてくることでしょう。

しかし、「ほ場整備」という事業なしでは、二十一世紀の農業は語れません。常に話し合いの場をもって、みんなが納得し、すばらしい農地が実現されることが望まれます。

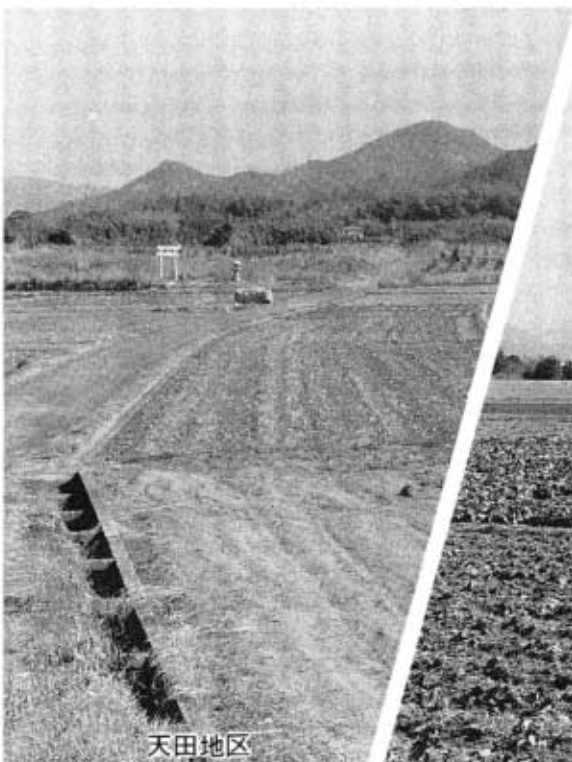

天田地区



先青江地区

県道・防府佐山線

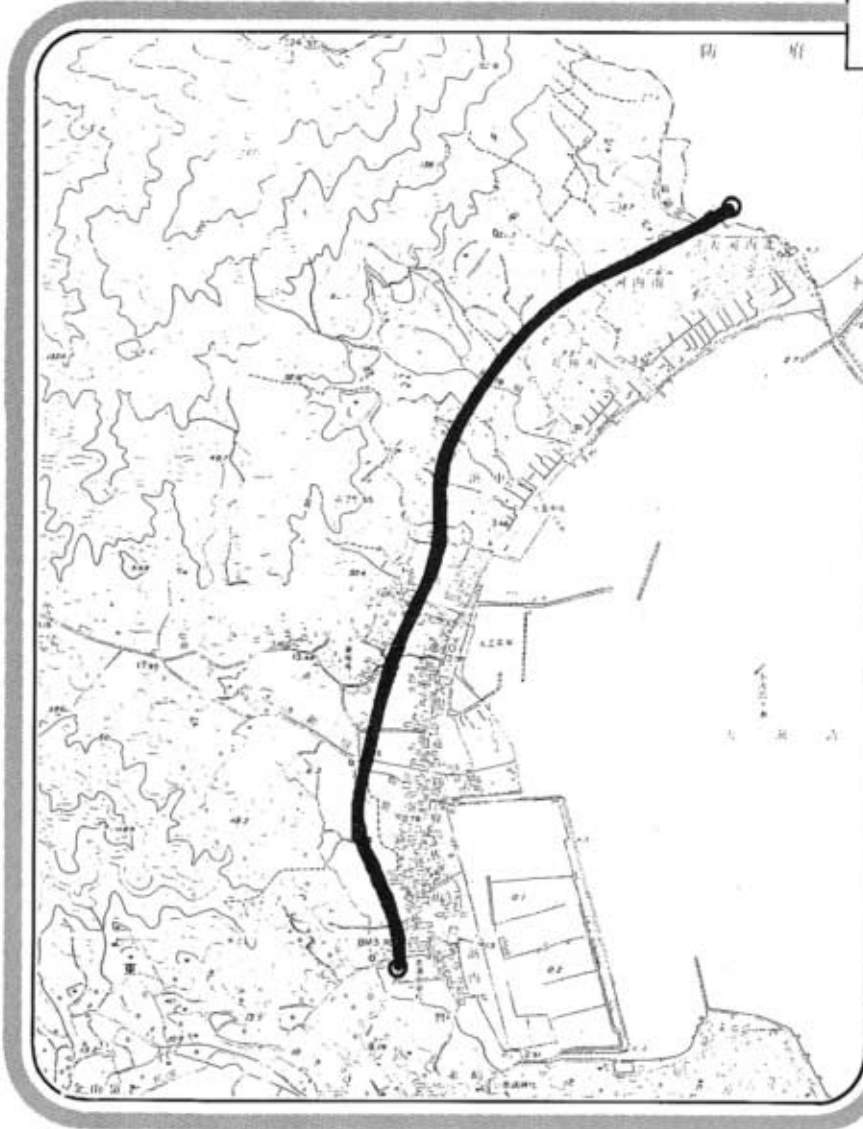

県より実施計画路線が提示

まず

大海地区を重点的に

幅員11.5メートルで片側歩道を予定

昨年の九月十日に県道防府佐山線大海秋穂二島線新設改良期成同盟会が結成されて以来、この路線の早期実現を目指して、熱心に活動を展開してきました。この結果、県から県道防府佐

山線、なかでも交通混雑の大きい大海地区を重点的に行うということになりました。

そして、十月に山口土木事務所から関係地区の皆さんに路線計画測量の協力をお願いがあり、測量が実施されました。

このような過程を経て、今年、県から実施計画路線が提示されました。これに基づいて、二月二十五日に説明会が地元各区長さんをはじめ、町会議員さんや関係のかたがたの出席された中で行われました。

説明会では、

- ①大海地区において現県道の拡幅は行わず、バイパス方式で改良整備していく。
- ②事業効果を考えて、浜内の大海小学校前から始めていく。当面の計画では、この地より、大河内北の約二・六キロの区間を重点的に行う。
- ③道路構造としては、幅員一・五メートルで片側歩道、走行速度は時速六〇キロとして路線計画をしている。など、山口土木事務所より説明がありました。

一日も早く

全線の開通を

これに引き続き、三月六日から各地区において関係地権者の



山口土木事務所より詳しい説明がありました

かたがたなどの皆さんを対象にして、地元集会が行われました。期成同盟会としては、これからも私たちの子どもたちのために、そして、明るく豊かで健やかな伸びゆく秋穂町を築くために、皆さんがたと一丸となって県や関係団体に働きかけていく方針です。そして、一日も早く全線の開通ができるよう、今後とも皆さんのなお一層のご理解とご協力をお願いします。

改正後の経営移讓年金額・算定単価の推移

生年月日	施行日 年齢	特定譲受者に 移讓した者(A)	特定譲受者以外 の者に移讓した者(B)	B/A
大正15年4月1日以前	60歳以上	3,710円	3,710円	—
昭和2年4月1日*	59歳	3,710	3,525	95%
* 3年4月1日*	58*	3,614	3,253	90
* 4年4月1日*	57*	3,522	2,994	85
* 5年4月1日*	56*	3,431	2,745	80
* 6年4月1日*	55*	3,343	2,507	75
* 21年4月2日以降	39歳以下	2,233	1,675	75

(注) 59年度価格で表示されています

特定譲受者（専業後継者）以外の者に経営移讓した場合には、一定の差が設けられることとなります。
つまり、農業者年金に加入していないサラリーマン等に経営



経営移讓年金の給付水準が、
20年かけて改定
給付水準を

経営移讓年金に
格差を導入

厚生年金と同様に二十年かけて段階的に引き下げられます。
また、物価スライド制が完全実施されますので、物価上昇があれば年金額は高くなります。

4月から改正されます

農業者年金制度

移讓した場合には、施行日現在五十九歳の人から各歳ごとに五%ずつ引き下げて、五年後に六十歳に到達する人から七五%の格差を設けることとなります。

農業者

老齢年金

給付水準が改定

老齢年金の給付水準は、制度発足当初から経営移讓年金単価の四分の一の水準で定められています。今回の改正においてもこの関係は同じです。
しかし、経営移讓年金額の段階的引き下げに準じ、二十年かけて改定されることとなります。なお、現在、老齢年金を受給している人は、従前の年金額が保証されます。

高齢でも
任意加入が可能

現行制度では、六十歳に達するまでの期間が二十年に満たない人は加入できないことになっています。しかし、今回の改正では、保険料に若干の未納があ

って受給期間が不足する人について、六十歳から六十五歳までの間において任意加入できる仕組みが新たに設けられます。
これと関連して、四十歳を超えて四十五歳までの間任意加入できることとなりますが、この場合、経営移讓年金は二十年間納付後に支給されます。
ただし、いずれの場合でも高額の経営移讓年金は六十五歳までです。

高齢任意加入
できます!



また、農年加入者が農協組合長等となつて常勤する場合、農業者年金の加入資格を喪失しますが、今回の改正ではその常勤役員期間を「カラ期間」として農業者年金の受給資格期間に通算することが認められます。

死亡一時金の
支給対象が拡大

現行制度では、すでに経営移

讓年金の支給を受けていた人が死亡した場合には、死亡一時金は支給されないことになっていました。
今回の改正では、経営移讓年金を短期間受給後に死亡した時には、保険料納付済期間に応じて死亡一時金を計算し、受給済みの経営移讓年金の額と比較して、死亡一時金の額が多い場合にはその差額が支給されることとなります。

保険料は
62年1月から改定

保険料については、昭和六十二年一月から月額八千円となります。それ以降六十六年までは毎年八百円ずつ段階的に引き上げられます。

今回の改正を行った場合、本来必要とされる標準保険料は約一万三千円と算定されますが、農家の負担能力や年金財政の動向を考慮してこのような水準で改定されます。

◇ ◇ ◇
その他、農業者年金について詳しくお知りになりたい場合は農業委員会が農協へお尋ねください。

産業課と農業委員会が、今までの会議室に場所を移しました。

アトリエ公民館

綱引き選手権

汗
かきました

二月二十三日
(日) 秋穂小学
校体育館で、第
四回綱引き選手
権大会が実施さ
れました。

- 一般男子の部
- 優勝 為末親睦会
- 準優勝 赤崎消防団
- 一般女子の部
- 優勝 秋穂クラブ
- 準優勝 黒潟母親クラブA

熱戦を展開しました。
一チーム八名の選手が、呼吸を合わせて引き合う綱引きは、単純に見えても微妙な駆け引きが要求され、応援も見物客も、手に汗を握る迫力満点の大会でした。
成績は次のとおりです。



為末親睦会の皆さん



秋穂クラブの皆さん

家庭婦人 バレーボール大会

秋穂クラブ
優勝

三月十六日、
秋穂・大海両小
学校の体育館で、
第八回家庭婦人
バレーボール大
会が、七チーム
の参加で行われ
ました。
結果は次のと
おりです。
優勝 秋穂クラブ
準優勝 黒潟母親
クラブA

4月の学級・教室開催日

日・曜	中央公民館	大海分館	日・曜	中央公民館	大海分館	日・曜	中央公民館	大海分館
1(火)	トレーニング・剣道 安来節・3B体・華道	詩吟	11(金)	トレーニング・エアロビクス 木彫・いてふ会・カラオケ		21(月)		
2(水)	卓球・詩吟・高齢者		12(土)	園芸	茶道	22(火)	トレーニング・剣道 3B体	詩吟 和裁
3(木)	青年団・民謡・謡曲 洋裁・空手	謡曲	13(日)	会長杯争奪ソフトボール大会・ サッカースポ少入団式 絵画・バドミントン・サッカー		23(水)	卓球・詩吟・文学	民謡 華道
4(金)	トレーニング・民謡 エアロビクス		14(月)		民謡	24(木)	青年団・民謡・謡曲 空手	謡曲
5(土)	茶道・コーラス		15(火)	トレーニング・剣道 安来節・華道・3B体	詩吟	25(金)	トレーニング・エアロビクス 木彫・カラオケ	
6(日)	絵画・バドミントン		16(水)	卓球・詩吟	華道	26(土)		茶道 園芸
7(月)			17(木)	青年団・民謡・謡曲 洋裁・空手	謡曲	27(日)	町民体育大会 絵画・3B体・バドミントン サッカー	
8(火)	トレーニング・剣道 和裁・3B体	詩吟	18(金)	トレーニング・民謡 エアロビクス・カラオケ		28(月)		民謡
9(水)	卓球・詩吟 文学	民謡	19(土)	茶道・コーラス 郷土史		29(火)	石城山家族のつどい大会 陸上競技審判講習会	
10(木)	青年団・民謡・謡曲 楽焼・空手	謡曲	20(日)	絵画・バドミントン		30(水)		

※新年度の学級・教室の開講は5月からです。

情報

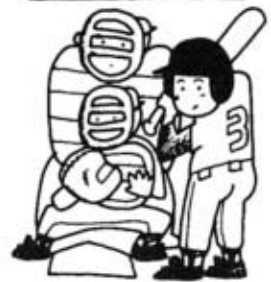

■町民体育大会

町民スポーツ総参加運動の一環として、町民の皆さんがスポーツに親しみ、体力づくりを目指す六十一年度の「体力づくり町民体育大会」を四月二十七日(日)に盛大に開催します。

たくさんのかたがたに参加していただくために、だれもが参加でき楽しめる種目もたくさん準備しています。暖かい春の一日を、地区民こそって、楽しく過ごしていただきたいと思えます。

種目等の大会要項は、後日、社会体育推進委員のかたを通じてお知らせします。

■会長杯争奪

ソフトボール大会

今年度最初のソフトボール大会を次の要領で開催しますので、奮ってご参加ください。

日時 四月十三日(日) 開会式・午前八時三十分 試合開始・午前九時

場所 秋穂中グラウンド

競技方法 トーナメント

詳細については、中央公民館へお尋ねください。

■石城山

家族のつどい大会

家族のふれあいを通して、青少年の健全育成をすすめましょう。

教育委員会では、次の要領で

「石城山家族のつどい大会」を実施しますので多数ご参加ください。

期日 四月二十九日(火曜日、天皇誕生日)

場所 熊毛郡大和町 石城山青少年宿泊訓練所

内容 ポンボラ飯・竹細工・オリエンテーリング等

詳細については、各地区の子ども会育成会長さんに連絡します。

公民館学級・

教室生を募集

公民館学級教室は、生涯教育や温かいふるさとづくりの場として、あなたの知性を高め、情操を豊かにし、健康で明るい町を築く広場です。

「いつでも、どこでも、だれでも」学習活動ができるようにと、種々の学級・教室を開設しています。

お手元に昭和六十一年度公民館学級・教室のご案内が届いていると思います。ご家族やお友達と誘い合って多数ご参加ください。



申し込み期限は、四月十五日(火)です。多くのかたがたの参加をお待ちしています。

No.119

家庭教育通信



可能性を

信じて

いじめっ子について

最近多い「いじめっ子事件」の報道を耳にすると、悲しい思いが憤りに変わってきます。いじめる場合には、

- ・落ち着きがない
- ・生活がだらしなく、しまりが少ないなど。
- ・いじめられっ子になりやすい子
- ・すぐ泣いたり、めそめそする
- ・わがままで、依頼心が強い
- ・目立つたくせがあるなど。
- いじめっ子問題は、母親どうしの話し合いで解決しようと考えるのはいけません。詳細を園や学校の先生に相談するのがよいでしょう。特に暗いいじめの場合は、その原因を家族で考えてみましょう。

- ・相手が大声を出したり、大騒ぎをしたりするのがおもしろくてする場合
- ・家でしかられたりして、そのうつぶんばらしにする場合
- ・別に理由なく、訳もなくする場合などが考えられます。
- また、いじめには明るいじめと暗いじめがあるようです。

次に、いじめっ子、いじめられっ子になる傾向のある子どもタイプを挙げてみましょう。

- ・いじめっ子になりやすい子
- ・しつけ(けじめ)ができていない
- ・勉強があまりできない
- ・けんか強い

幼児教育で大切なことは、バランスのとれた人間になるための基礎を築くということです。

健康・社会・言語・自然・音楽リズム・絵画製作の六つの面のひとつが欠けても、バランスが崩れてしまいます。

幼児の発達をバランスよく促していくのが、家庭であり、園なのです。

しかし、それぞれの役割は次のような違いがあるように思えます。

- 家庭 しつけと心
- 園 生活指導と心
- 小学校 教師の指導と心

秋穂町立東幼稚園 高木芳子



アンケートの結果まとまる

あなたの食事の バランスは？

穀類、いも、砂糖、菓子や油脂については、年代が進むにつれ、とり過ぎの傾向が現れました。食塩は若い年代ほどとり過ぎで、秋穂町においても平均一〇g以内はまだまだのようです。あなたはバランスできていますか(とれていますか)。この機会に、自分自身の食事について考えてみましょう。

秋穂町では、昨年十一月十日の「明るい健康のつどい」においてコンピュータ栄養診断を行いました。このたび、アンケートに答えていただいた二百五十六人のかたの結果がまとまりましたので、お知らせします。私たちの食べ物は、図-Iのように働き方で六つのグループに分けることができます。そこで各人の充足状況を図-IIのように六つの食品群別に分類してみました。結果をみると、牛乳や乳製品、野菜のとり方が少ない人の割合が多く、この特徴は三十代に目立ちます。

図-I



図-II
食品群別摂取状況 (%)

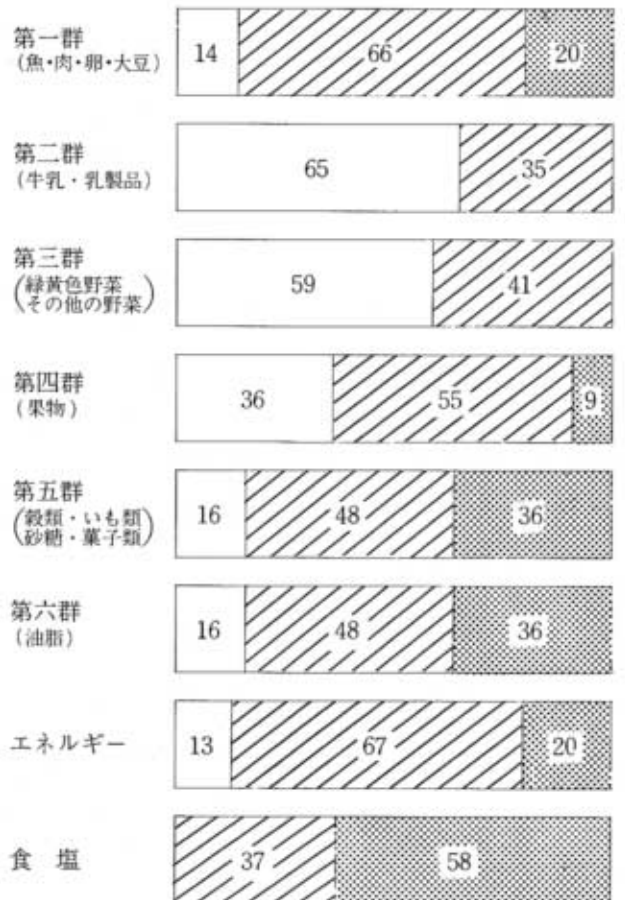

□ 不足 ▨ 適量 ▩ とり過ぎ

4月の保健衛生行事表

30	25	23	21	17	7	日
水	金	水	月	木	月	曜日
13:30 15:30	13:20 14:00	13:20 13:50	10:00 12:00	受付時間		
協賛会総会	健康診査 (一歳六カ 月児・二歳児)	ポリオ投与 三種混合 破傷風百日せ きシフテリア	保健相談	行事名		
中央公民館	中央公民館	中央公民館	大海分館	大海分館	中央公民館	場所
新ほけん推進員	希望者					対象
(ポリオ)満3カ月から一歳六 カ月までの子どもさん (三種混合)満2歳から満4歳 までの子どもさん (一歳六カ月児)59年10月1 日から59年11月30日までに 生まれた子どもさん (二歳児)58年2月1日から 58年4月31日までに生まれ た子どもさん						

浄化槽

快適さを保つため
管理は適正に

昭和六十年十月一日から「浄化槽法」が新たに施行され、規制等の強化が図られました。また、今年二月一日から浄化槽保守点検業者の知事登録制度がスタートし、設置者が安心して管理を委託できるようにになりました。

浄化槽は管理の良し悪しによって、快適さと公害源の二面性を持った装置です。使用者としての管理責任を果たして、正しく使いましょう。

■届け出には■

▽新築の場合 建築基準法に基づき、土木事務所建築確認申請をすることが必要です。

▽改造の場合 浄化槽法に基づき、保健所に設置届出をすることが必要です。

■工事■

▽浄化槽工事業の知事登録を受けている業者に頼みましょう。

■使用を開始したら■

- ①保健所へ使用開始報告書を提出しましょう。
- ②浄化槽の機能を正しく発揮させるために知事登録を受

けている「浄化槽保守点検業者」に管理を委託しましょう。また、毎年一回、清掃業者に委託して清掃を実施しましょう。

④以後、指定検査機関（岡山県浄化槽協会）による毎年一回の水質に関する定期検査を受けましょう。（手続きは保守点検業者に委託することができます）

正しく使いましょう

パッキ型は電源を切らないようにしましょう。浄化槽の生物が死んでしまいます。



水は十分流しましょう。1人1日50ℓが目安です。



送気口や排気口をふさいだり破損しないようにしましょう。生物が働かなくなります。

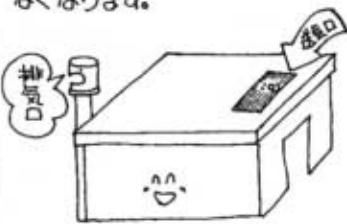

専用の紙以外は流さないようにしましょう。トラブルを起こすことになります。

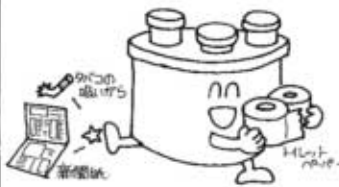

槽の上に物をのせないようにしましょう。破損したり点検ができなくなったりします。



洗浄はぬるま湯で、たびたび洗えばよく落ちます。



フツ素塗布を
実施します

対象
満二歳から就学前までのお子さん

料金
四百五十円

日時

五月六日（火）

▽保育園児 十時～十二時
▽その他 一時～三時

心身障害児の
巡回就学相談

心身障害児に関しての療育や適正就学の相談に応じるため、医療、教育、心理の各専門家がチームを編成し、巡回相談を行います。

対象

心身に障害をもつ幼児、児童、生徒とその保護者、教員（保母）

期日・会場

▽六月十二日

防府総合庁舎
▽六月二十六日・七月一日
山口県教育研修所

申込先・詳細

山口市宮島六一三 山口県
教育研修所相談部 ☎〇八
三九（二四）六三七六

ほか

児童手当

現在受けておられるかたへ 新受給者となられるかた

六月から実施される児童手当の新制度の概要については、既に二月の広報でお知らせしたとおりですが、現在児童手当を受けておられるかた、及び、新制度により新受給者となられるかたの事前請求などの受付を、次の要領で行います。

それぞれの該当事項に留意され、必ず届け出てください。

■現受給者で二人目の該当のお子さんをもちの場合、額改定請求書と現況届の提出

■現受給者で二人目の該当のお子さんをお持ちでない場合は、現況届を提出

■新制度による二人目のお子さん該当する場合は、認定請求書の提出

※今回の認定請求（六十一年）に該当する二人目のお子さんとは、昭和五十九年六月二日以降生れに限られています。また、請求者が被用者（サラ

リーマン等）の場合は、後日年金加入証明書の提出が必要です。なお、保険証と印鑑をご持参ください。

大海側

▽期日 四月二十二日、二十三日の二日間

▽時間 午前九時から午後四時半まで

▽場所 役場大海支所

秋穂側

▽期日 四月二十四日、二十五日の二日間

▽時間 午前九時から午後四時半まで

▽場所 町民課窓口
詳細 町民課児童福祉係



戦没者の妻や父母の皆さん

特別給付金請求の時効が 5月3日で成立します

戦没者の妻で第四回特別給付金国債い号六十万円を受けられたかたや、戦没者の父母で第七回特別給付金国債い号六十万円を受けられたかたで、継続の手続きをしていないかたは、至急町役場町民課社会福祉係で請求

手続きをしてください。

詳しくは町役場町民課社会福祉係（内線41）、又は県援護老人課（☎〇八三九一二一三一一一 内線二五五三）へお問い合わせください。

思いやり みんな のための交通安全



春の交通安全健民運動
4月6日～15日

持つな 持たすな 不用な刃物

小郡警察署 秋穂町防犯 対策協議会

最近、全国

的に刃物を使用

した殺人、強盗などの凶悪犯罪が多発しています。

山口県でも、

昨年九月に下

関で日本刀を使用した無差別殺傷事件が発生しました。また小郡警察署管内でも、昨年中に刃物を使用した殺人事件

等の凶悪犯罪や刃物の携帯違反等が五件発生しています。こうした犯罪は、地域の皆さんに大きな恐怖と不安感を与えています。

警察では、これらの犯罪を未然に防止するために、皆さん方の身近にある不用な刃物（刀、包丁、鎌、ナイフ等）を追放する運動を展開していくことになりましたので、ご協力をお願いします。

なお、運動期間は四月十日（木）から三十日（水）まで

ですが、運動期間にこだわることなく、各家庭や事業所などで不用となった刃物は他人の手に渡らないよう、その都度始末しましょう。

労働保険適用 事業主の皆さんへ

労働保険（労災・雇用）の更新手続きの説明会が、午後一時三十分より、次の会場で開催されます。

労働保険適用事業主の皆さんは、ぜひご参加ください。
 小郡労働会館 四月十四日
 山口市民会館 四月十五日

労働保険の申告と納付は、五月十五日までです。

山口労働基準局、山口県雇用保険課、労働基準監督署、郵便局などで行ってください。

労働保険に未加入の 事業主の皆さんへ

労働者を一人でも雇っている事業は、事業の種類に関係なく強制適用事業として、労働保険（労災・雇用）に加入しなければならぬことになっています。労働者が安心して働ける職場にするため、最寄りの労働基準監督署又は、公共職業安定所で加入の手続きをとりましょう。



青江廃棄物埋立処分場の 処分費が改正

四月一日より、青江廃棄物埋立処分場の産業廃棄物の処分費用が次の表のように改正されました。

◇ 家屋を取り壊すと、たくさん廃材や廃土が生じます。これらのゴミを処分場へ持ち込まれるかたは、あらかじめ保健衛生課へご連絡のうえ、許可証をお求めください。

◇ ゴミ処理にはばく大な費用がかかります。ゴミの減量化にご協力ください。

産業廃棄物の処分費

区分	金額
車両の最大積載量 〇・五tまで	一車 五〇〇円
車両の最大積載量 〇・五tを超え一tまで	一車 一、〇〇〇円
車両の最大積載量 一tを超え二tまで	一車 二、〇〇〇円
車両の最大積載量 二tを超え四tまで	一車 四、〇〇〇円
車両の最大積載量が四tを超えるときは、四、〇〇〇円に一tを増すごとに一、〇〇〇円を加算するものとする。	

能面と 装束展

装束展



毛利家に伝来した能面と能装束を中心に、日本の伝統的な工芸美を紹介します。
 期間 四月二十四日(木)～五月二十五日(日)
 会場 山口県立山口博物館
 観覧料 ▼大人 四百円 ▼高・大生 二百円 ▼小・中生 百円
 展示構成 ▼能面 七十二面 ▼能装束 十領
 主催 山口県 県教育委員会

大黄河 文明展



山口県と中国山東省との友好交流の成果を踏まえ、山東

省秘蔵文物に見る「大黄河文明展」を開催します。
 この展覧会は、山東省政府の協力により黄河文明発祥の地である山東省の悠久の歴史の歩みを、一〇九件の文物を通じて紹介するものです。
 期日 四月二十六日(土)～六月十五日(日)
 会場 山口県立美術館

入場料 ▼一般 八百円 ▼高・大生 五百円 ▼小・中生 三百円
 詳細 山口県山東省文物展開催準備室 ☎ 〇八三九(二五)五六五二

おめでとう 全国大会出場

宇部女子高校の秋穂4人娘



左から福島さん、宗綱(知)さん、浅野さん、宗綱(美)さん

三月二十五日から東京都府中市で第四回全国高等学校ソフトボール選抜大会が開催されました。この大会に宇部女子高も出場し、大活躍しました。

なかでも、秋穂中学校出身の宗綱美保子さん(三年)、福島紀代子さん(二年)、浅野美加さん(同)、宗綱知子さん(同)の活躍には、ひときわ目を引くものがありました。

彼女たちを中学時代に指導した福井哲也教諭は「高校に入って恵まれた素質をいっそう伸ばしています」と語っていました。これからも頑張ってください。

上本町 **河野一郎 さん**



ちの重役

しん や
長男 **伸也 くん**

昭和58年2月24日生まれ

近所でも有名なワンパク伸也です。彼の大胆ないたずらには、困ってしまいます。

少しでいいから、優しく素直な子になって欲しいですね。

(お母さんの美千代さん)

とにかくおいでよ

福祉まつり

第1回目の福祉まつりを開催します。全部自分たちの手づくりです。バザーをはじめカラオケ、風せん釣り、不用品コーナーなど、内容は盛りだくさん。ぜひ、おいでください。

期日 4月13日(日)
時間 午前10時より
会場 老人福祉センター前広場
及び中央公民館講堂
企画・運営 ボランティア連絡協議会

栄養改善推進協議会の おすすめのお味

待ちに待った春がやってきました。
春の香りを、食卓にもどうぞ!

花ずし

■材料(4人分)

米	2.5カップ
酢	大サジ3.5
砂糖	大サジ1.5
塩	小サジ1弱
卵	2コ
砂糖	大サジ2
塩	少々
さやえんどう	60g
しいたけ	3枚
砂糖	小サジ2
しょうゆ	小サジ1
にんじん	40g



■作り方

- ①酢めしを作る。
- ②卵はいり卵にする。
さやえんどうは飾り分をのけてみじん切りにする。
にんじんは花型切りにしてゆでておく。
- ③しいたけは水にもどしてから、みじん切りにして油で炊め、調味する。
- ④押しわくの底にいり卵を広げ、酢めしを平均にのせ押し型で押さえ、さやえんどう、酢めし、しいたけ、酢めしの順に重ねて押し、皿に型から抜いてのせる。

⑤いり卵の上に花型にんじんやさやえんどうを飾る。
●中の具をいろいろ変えてみると、また違った味が楽しめます。

農業振興大会開催される▶

3月6日(木)、秋穂町農業振興大会が農協三階会議室で開催されました。

特集でもお知らせしましたが、秋穂町では生産性の高い農業構造を目指して、あちらこちらで盛んに創意と工夫がなされています。

広印青果㈱の牛尾博氏による講演でも、「時代とともに農業も変える必要がある」ということを言われていました。そして大会に参加した人々も、真剣に聞き入っていました。



◀思い出多い木造校舎も なくなりました

秋穂中学校の卒業式が、3月15日(土)に行われました。39回を数える今回の卒業式では男子84人、女子66人、計160人が巣立ちました。

今年から新築された校舎で学ぶことができた彼らは、3月8日に取り壊された思い出多い木造校舎の跡をさびしそうにながめていました。

生改連の総会 楽しい中に終わる▶

地域の産物を生かし、特徴のある特産品づくりを目指している秋穂町生活改善実行グループ連絡協議会の総会が、3月14日、中央公民館で行われました。

総会では、以前に農業改良普及所長として活躍された灘波要二氏による記念講演が行われました。ユーモアにあふれた楽しい講演に、会員の皆さんはいっしょうけんめい耳を傾けていました。



お子さんへの交通安全教育は、家庭でのしつけの一つです。これが整えば、入学準備も万全です。

また、お母さんがたの交通教室も行われ、子どもたちの目の前で照れくさそうに「右よし…」を繰り返していました。また、お母さんがたの交通教室も行われ、子どもたちの目の前で照れくさそうに「右よし…」を繰り返していました。また、お母さんがたの交通教室も行われ、子どもたちの目の前で照れくさそうに「右よし…」を繰り返していました。

紙は、三月四日に行われた秋穂小学校の仮入学式での、交通安全教室の様子です。新六年生に連れられた新入学児たちは、小郡署から来られた婦警さんたちの指導を真剣な表情で受けていました。そして春の青空に響き渡るような大きな声で「右よし 左よし 右よし 横断！」と、繰り返して練習していました。

この紙面「ひろば」はあなたの意見でつくるページです。随想、自慢の料理、暮らしの知恵、写真などをこの紙面を通じて町民の皆さんへ披露してください。また、ユニークなグループ、活躍しているグループなどはありませんか。お気軽に企画室(電話二二二・内線52 有線二二二二)までご連絡ください。



◆町税の納期

今月は、固定資産税の第1期分と軽自動車税の納付月です。4月30日までに納めましょう。

◆二級建築士及び木造建築士の試験

受付期間 4月21日(月)～4月25日(金)

試験日時 ▷学科 7月27日

▷設計製図 9月28日

試験会場 ▷学科 防府高校

▷設計製図 防府商業高校

申込書の配布場所 4月14日から山口県建築士会などで

受付場所・詳細 山口市大手町3-8 山口県建築士会 ☎0839(22)5114 又は勸業技術教育普及センター中国四国支部 ☎082(245)8055

◆危険物取扱者の試験

期日 6月12日(木)

場所 山口市など
願書の提出期間 4月14日～30日

試験の種類・手数料 ▷甲種(5,000円)▷乙種(3,400円)▷丙種(2,700円)

受験願書 町役場総務課にあります

詳細 山口市後河原松柄150-1 勸業消防試験研究センター山口県支部 ☎0839(24)8679

◆消防設備点検資格者のかたへ

消防設備点検資格者の再講習会を、次のとおり行います。

期日 ▷第1種 6月26日▷第2種 6月27日

会場 山口市大手町9-6 山口県社会福祉会館

申請書提出先・詳細 山口市後河原松柄150-1 山口県消防設備協会 ☎0839(23)7778

申請期間 5月12日～24日

◆和裁(中級)の技術講習会

対象 和裁経験者(衿等)で、講習修了後、就業に役立てようとする婦人(15人)

広報あいわ

内容 袷長着、袷羽織、ホームコート

受講料 無料

講習場所 防府市駅通り長宗ビル 西村服装技術学園

締切日 4月25日

詳細・申込先 町役場産業課

◆経理事務(中級)の技術講習会

対象 簿記3級の資格者で、講習修了後就業に役立てようとする婦人(20人)

内容 簿記2級、珠算、ワープロ

受講料 無料

講習場所 小郡町津市上 山口県経理専門学院

締切日 4月30日

詳細・申込先 町役場産業課

◆補聴器の修理日

本庁町民相談室 11日午後2時～3時▷18日午前11時～12時

大海支所 11日午後3時～4時

▶相談はこれまでどおり無料ですが、修理費については一部負担していただく場合があります。ただし、身障者手帳のない人は実費となります。

ご冥福を祈ります(敬称略)

地区	氏名	年齢	逝去の日
浜中	中代キクノ	84	2月21日
老人ホーム	野村ハル	82	同 22日
花香北	西岡綾子	74	同 24日
小浜	村光榮助	85	同 26日
中道	藤田 操	74	同 28日
大河内北	北野ヨシノ	75	3月2日
東天田	岡田フミコ	73	同 3日
祇園町	縄田スエ	92	同 14日

(2月16日～3月15日届出)

町の人口 (3月1日現在)

2月中の異動の内訳

人口		増加分	減少分
人口	9169人 -10		
(男)	4374人 -1	出生 5人	死亡 9人
(女)	4795人 -9	転入 14人	転出 20人
世帯数	2505 -6	計 19人	計 29人

休日当番医 (午前9時～午後6時)

月日	内科 I	内科 II	外科
4/6	第一病院・小郡② 0333	田村内科・嘉川 4749	第一病院・小郡② 0333
13	田中内科・小郡② 2325	小野医院・秋穂 2353	吉武医院・秋穂 2330
20	河端内科・小郡② 3820	新井医院・阿知須 2048	林病院・小郡② 0411
27	岡村医院・小郡③ 2053	三河内医院・秋穂 2711	相川医院・四辻 2177
29	柳沢医院・小郡③ 3121	共立病院・阿知須 2200	嘉村外科・小郡② 2513
5/3	岩崎クリニック・小郡③ 0637	徳田医院・嘉川 2512	共立病院・阿知須 2200
4	岡医院・小郡② 2388	賀屋医院・二島 2033	村田外科・小郡② 7100
5	池田医院・小郡② 1002	藤井医院・二島 2002	同仁病院・阿知須 2130

土曜夜間当番医 (午後7時～10時)

月日	内科系	外科系
4/5	共立病院・阿知須 2200	三隅外科・小郡② 1003
12	第一病院・小郡② 0333	第一病院・小郡② 0333
19	浜本小児科・小郡③ 0616	同仁病院・阿知須 2130
26	三河内医院・秋穂 2711	小川整形・小郡② 2887

※ やむをえない事情で、当番医を変更することがあります。

＝吉南医師会＝

今月の心配ごと相談日 10日(木)大海分館・21日(月)老人福祉センター