

広報

# あいお

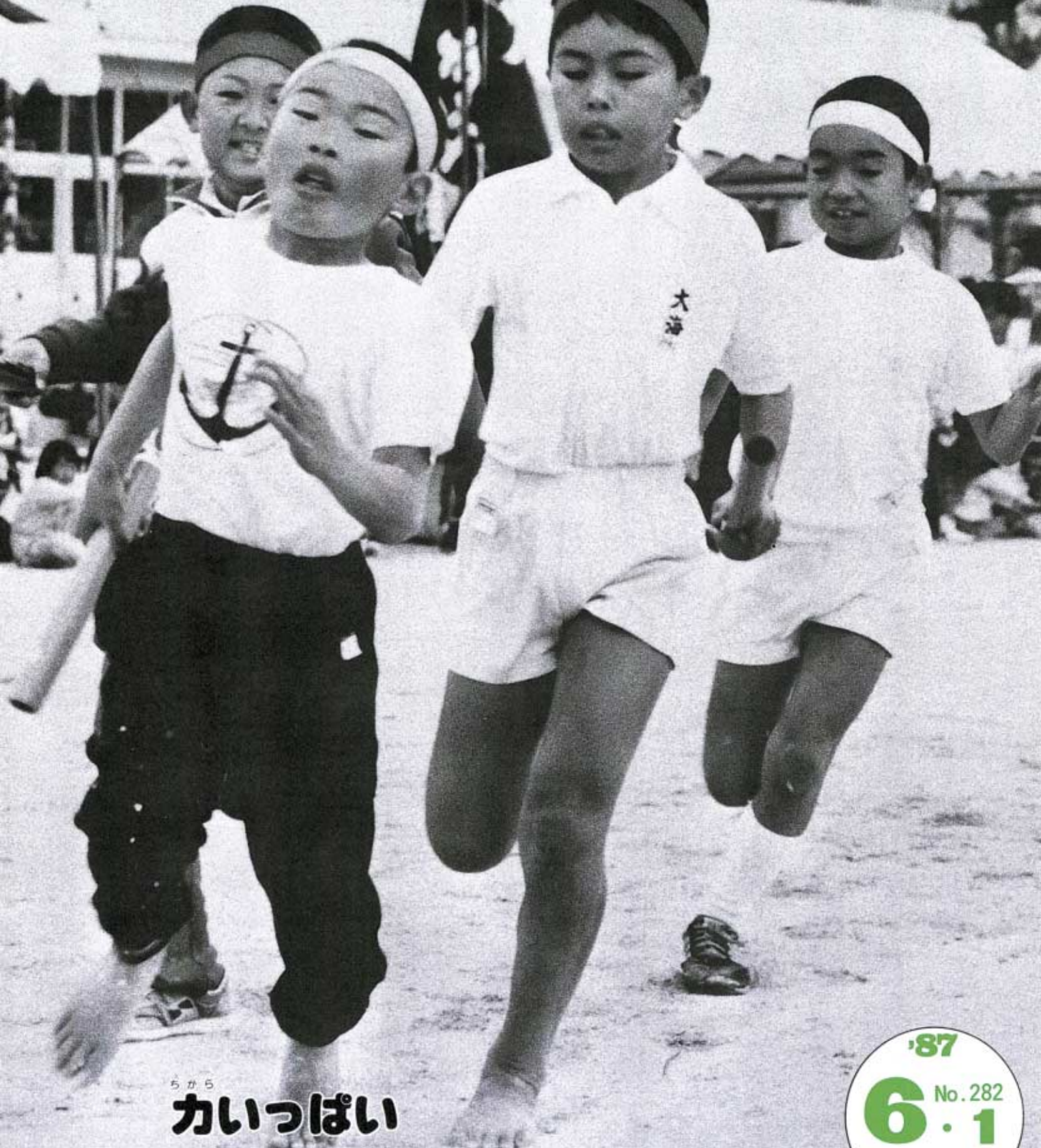

ちから  
**かいっぱい**

(町民体育大会で)

'87  
**6** No. 282  
**・1**  
発行  
秋穂町役場

私たちの街 **あいお** を美しく

# みんなで築くよりよい環境

6月5日～11日 第15回環境週間

6月5日の「世界環境デー」を初日にした11日まで、「環境週間」です。

秋穂町民憲章には、「自然を愛し、環境をととのえ、うつくしい町秋穂をつくります。」とありますが、私たちの生活にうるおいとやすらぎをもたらす美しく快適な環境は、私たちの手で守り、育んでいかなければなりません。

この「環境週間」を機会に、私たちが日頃どのようなことを心がけ、実践していけばよいのか考えてみましょう。

## 私たちの生活と環境

大気や水などの、私たちをとりまく環境は、私たちの生活を支える最も大切な基盤で、良好な環境は人間にとってかけがえないものです。

現在では、高度成長時代の過程での大気汚染や水質汚濁などは、公害規制などにより、除々に改善されてきていますが、自動車の排気ガス、家庭からの雑排水、カラオケの音などの近隣騒音といったような、問題の原因者が私たち自身である問題が

一番重要視されています。では、具体的には、私たちは今、どのようなことに気をつけ、どのように実践していけばよいのでしょうか。

あなたが加害者になっていませんか



### 近隣騒音ワースト3

1. クラクション、からぶかしの音
2. 物売りなどのスピーカーの音
3. ペットの鳴き声



## 騒音

騒音は、日常生活に最も関係が深く、その発生源にもさまざまなものがあります。現在ではとりわけ「近隣騒音」とよばれる、一般家庭などが発生源となるものが問題視されています。深夜のステレオやカラオケの音、自動車のからぶかし、ペットの鳴き声、クーラーの音など、私たちのちよつとした注意でこれらの「近隣騒音」は防げます。

## 幹事さんが

### 秋穂町環境衛生連合会

美しい町づくりの中心的存在である秋穂町環境衛生連合会の六十二年度の役員と、各地区の幹事のかたがたが決まりました。

秋穂町環境衛生連合会は、一年を通じて、生活雑排水の浄化、ノーポイ運動の推進、ごみの分別収集の徹底、春・秋の清掃、煙霧消毒、ごみ袋の取り扱い、衛生害虫の駆除、コンポスターの斡旋など明るく健康な家庭と住みよく美しい町づくりを目的に、地域で活躍しています。六十二年度も、四月に総会、五月に幹事会が行われ、一年の活動を決定しました。役員・幹事は次のかたがたです。

|      |       |
|------|-------|
| 大河北  | 北野 進  |
| 大河内南 | 吉村 和作 |
| 天神町  | 尾中 一昭 |
| 浜中   | 有富 久行 |
| 北条   | 松田 悟  |
| 中条   | 西野 幾男 |
| 井南   | 中村 武止 |
| 浜内   | 小林 繁雄 |

生活雑排水

川や海の水質を汚す原因の70%が家庭からの生活雑排水だと言われています。家庭で使われる調理、洗たく、入浴などの排水が、私たちの気づかないうちに川や海を汚しています。生活雑排水は私たちの使った汚水です。できることは実践していき、少しでもきれいな水にして排水したいものです。

調理くずなどを流さないようにしましょう



■流しにはコーナーやアミを設けて、ごみを流さないようにしましょう。  
■水をよく切って、ごみとして出しましょう。

洗たくの石けんや無リン洗剤の使用量は適正にしましょう



■川や海の富栄養化防止に石けんや無リン洗剤を使いましょう。  
■表示してある量を正しく使いましょう。

使用済みの食用油を流さないようにしましょう



■紙や布にしみこませて、焼却したり、ごみとして出しましょう。

ごみ

私たちの暮らしに伴って発生するごみは、町の収集車によって集められ、生ごみは山口清掃工場へ、可燃物及び不燃物は青江ごみ処理場へ搬入されます。その量は六十一年度で、山口清掃工場へ七十四万六千五百三十kg(一日平均三千七百九kg)、青江ごみ処理場へ七十一万六千kg(一日平均六千八百十九kg)で、これは全体で、四七車で約六百台分にもなります。このごみの搬出場所は、町内に百二ヶ所あります。場所や決められた時間、曜日などは絶対を守り、搬出場所附近を汚さないよう心がけましょう。

収集指定日及び時刻

|          |          |         |
|----------|----------|---------|
| あざぶ(生ごみ) | 大河内北～花香南 | 毎週火・金曜日 |
|          | 花香北～黒潟南  | 毎週月・木曜日 |
| あざぶ以外    | 全地区      | 毎週水曜日   |

・収集時刻…収集日の午前8時30日まで  
・収集日が祝日の場合は翌日が収集日

空き缶

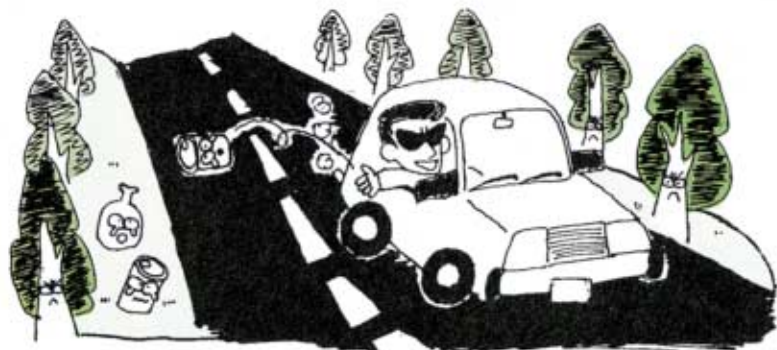

手軽で便利な缶入り飲み物は、現在多くの人に利用され、年間百億個にもなるとみられています。しかし、空き缶を投げ捨てる人が多いため、町内においても各地に空き缶が散乱しているのがみられます。私たちの心がけひとつでなくせるものです。空き缶の投げ捨ては絶対にやめましょう。

|     |           |
|-----|-----------|
| 小浜  | 川本 正幸     |
| 赤崎  | 道中 良雄     |
| 日地  | 河内 五雄     |
| 金山領 | 山野 正夫     |
| 西青江 | 藤田 栄      |
| 先青江 | 上田 二郎     |
| 中道  | 河本 忠      |
| 花香南 | 松村 賢治     |
| 花香北 | 田中 邦男     |
| 中津江 | 西村 讓治     |
| 屋戸  | 山本 定義     |
| 加茂  | 藤原 春夫     |
| 海岸通 | 徳重 宗一     |
| 東本町 | 河野 敬一     |
| 上本町 | 五東 昭一     |
| 本町  | 中村 克正     |
| 祇園町 | 米富 英文     |
| 下村  | 原田 武雄     |
| 中野  | 内田 敏明     |
| 東天田 | 古木 亨      |
| 西天田 | 福江 要輔     |
| 宮ノ且 | 内田 広成     |
| 黒潟北 | 片岡 脩      |
| 黒潟南 | 小野卯三郎     |
| ■役員 |           |
| 会長  | 小林繁雄(浜内)  |
| 副会長 | 有富久行(浜中)  |
| 副会長 | 川本正幸(小浜)  |
| 副会長 | 藤田滋雄(中津江) |
| 副会長 | 横沼 登(中野)  |
| 監事  | 道中良雄(赤崎)  |
| 監事  | 中村克正(本町)  |

# THE 公民館



## オイシイネッ ぽんぽらめし 石城山家族のつどい大会

四月二十九日(天皇誕生日)に、ボンポラめしで恒例になった石城山家族のつどい大会を行いました。今年は百三十人の参加があり、晴天にめぐまれて、午後のオリエンテーリングでも汗を流しました。その時の様子を写真と作文で紹介します。

### 石城山 MISEIJI



秋穂小6年  
中谷友美さん

私は、四月二十九日、お母さんや妹たちといっしょに、秋穂町の親と子のつどい大会で石城山へ行きました。中央公民館には、もうたくさんの方が来ていました。

石城山では、食器類は、みんな竹で作りました。ご飯は、竹にふたを作って、飯合がわりにしました。それがボンポラ飯です。

竹は、太い竹をえらび、よくあらいます。私たちは、あらう方を手伝いました。みんな一生けんめいやっていました。

お茶は、竹に穴をあけて、さ

くらの葉を入れました。さくらの花は、もうちっていました。竹のご飯ができて、お茶をコップの中へ入れました。さくらの香りがしました。ご飯も、きれいにたけていました。四皿も食べる人もいました。顔にすみがついていてる人もいました。みんながんばったんだなと思いました。

## 熱戦に次ぐ熱戦 第3回会長杯争奪バレーボール大会

五月十日、第三回の会長杯争奪バレーボール大会を秋穂中学校体育館で開催しました。結果は次のとおりです。

|        |          |
|--------|----------|
| 一般男子の部 | 優勝 秋穂クラブ |
| 準優勝    | 三邦ファミリ   |
| 一般女子の部 | 優勝 秋穂クラブ |
| 準優勝    | こぶしクラブ   |



強烈な  
スパイク

## 情報

### ソフトボール 選手権大会

次の要領で、大会を開催します。多数のチームの参加をお願いします。

日時 六月二十一日(日)午前八時開会式

### 町民陸上競技大会

陸上競技の普及振興を図り、町民の健康づくりとスポーツ

精神の高揚を図ることを目的として、第八回町民陸上競技大会を次の要領で開催します。自分の体力と共に記録にも挑戦してみてください。多数の参加を期待しています。

日時 六月七日(日)午前九時から

場所 秋穂中学校グラウンド  
種目 男女とも一般、高校、中学、小学の各部  
種目 百メートル、二百メートル、四百メートル、八百メートル、千五百メートル、四百メートル、走り高跳び、走り幅跳び、砲丸投げ(以上男女共通)三段跳び(男子のみ)

出場制限 一人二種目以内(但し、リレーは除く)表彰 各種目一位に賞状、出場者には記録証を贈ります。

町民バドミントン大会  
日時 六月二十八日(日)午前八時三十分開会式  
会場 秋穂中学校体育館  
種目 ▼B級男・女複(郡の大会参加者以上) ▼C級男・女複(初心者)

参加資格 町内同好会の所属者、町内在住者、又は町内に勤務するかた  
参加料 一組 五百円



ワッシーイ・ワッシーイ



応援もいっしょうけんめい



宣誓ッ



ゴールは目前  
デッドヒート

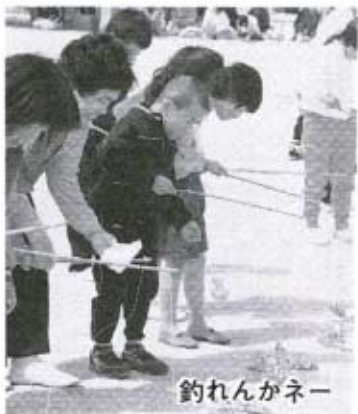

釣れんかネー

おつかれさまでした  
開催のあやぶま  
れた町民体育大会  
が、5月3日、秋穂  
中学校グラウンドで行  
われました。  
当日の様子を写真  
で振りかえってみ  
ました。

町民体育大会



ソレイケツ



戦いすんで

情報交換



親子体操はおじいちゃん

参加してみませんか

はたらく婦人の栄養講座

- ◆ 対象者 就労 婦人・一般婦人
- ◆ 負担金 町内 居住者 年間三 千円 町外居住 者 年間五千円
- ◆ 講師 宇部短 期大学教授 和田サキ代先生
- ◆ 申し込み 中 央公民館又は大 海分館へ 六月 四日までに。
- (定員は四十 名です)

現在では、家庭婦人が働くことが多くなり、家庭不在になりがちで、健康面についての配慮もおそろそかにしがちです。

そこで、家族や婦人自身の健康管理に関する講座を次のとおり開設します。

お気軽にご参加ください。

◆ 期間 六月から十二月までの第一日曜日(月一回) 午後六時三十分〜九時四十分

◆ 場所 中央公民館実習室

◆ 主催 中央公民館、町連合婦人会

# “肺ガン”検診を行います

町では、今年から、従来のレントゲン検診に併設して、四十歳以上の人を対象に、肺ガン検診を実施します。以前から、我が国は胃ガンで死亡する人が多かったのですが、定期検診の普及によって早期発見・早期治療が容易になり、次第に死亡率が低下してきました。これに反して、肺ガンで死亡する人が極端に増えてきており、この勢いでいくと、十年後には胃ガンの死亡率を追い抜くのではないかとわれています。ひとくちに肺ガンといっても、肺ガンには二種類のものがあり、気管支の末梢や肺の奥にできる肺野型と、太



## 日程

| 日時          | 時間          | 場 所              |
|-------------|-------------|------------------|
| 6/29 (月)    | 9:00~ 9:40  | 大河内北 有楽専用駐車場     |
|             | 9:50~10:20  | 大河内南 若村勇治氏宅前     |
|             | 10:30~11:10 | 天神町 大海漁協のり集荷所前   |
|             | 11:20~11:50 | 浜 中 砂田頼男氏宅前      |
|             | 13:00~13:30 | 北 条 田中秀雄氏宅前      |
|             | 13:40~14:10 | 中 条 農協大海集荷所      |
|             | 14:20~14:50 | 井 南 篠田賢治氏宅前      |
| 6/30 (火)    | 15:00~15:30 | 浜 内 公民館前         |
|             | 9:00~ 9:30  | 小 浜 松崎源五氏宅前      |
|             | 9:40~10:10  | 赤 崎 公民館前         |
|             | 10:20~11:00 | 日 地 公民館前         |
|             | 11:20~11:50 | 金山令 松本勲氏宅前       |
|             | 13:00~13:30 | 西青江 藤田栄氏宅前       |
|             | 13:40~14:10 | 先青江 公民館前         |
| 7/1 (水)     | 14:20~15:00 | 中 道 秋楽園前         |
|             | 9:30~ 9:50  | 中 道 藤田寛一氏宅横      |
|             | 10:00~10:20 | 中 道 藤村弘一氏宅前      |
|             | 10:30~11:00 | 花香南 伊藤道子氏宅前      |
|             | 11:10~11:40 | 花香北 五十部実氏宅前      |
|             | 13:00~13:30 | 中津江 三浦誠氏宅前       |
|             | 13:40~14:00 | 中津江 大野米蔵氏宅前      |
| 7/2 (木)     | 14:10~14:30 | 屋 戸 菅野秀夫氏駐車場     |
|             | 14:50~15:30 | 海岸通 秋穂産業自動車修理工場前 |
|             | 9:30~10:00  | 本 町 田中要三氏宅横      |
|             | 10:10~10:40 | 祇園町 宗綱秀登氏宅前      |
|             | 10:50~11:10 | 黒潟南 公民館前         |
|             | 11:20~11:50 | 黒潟南 大林養造氏宅前      |
|             | 13:00~13:30 | 黒潟北 大木繁幸氏宅横      |
| 7/3 (金)     | 13:40~14:10 | 黒潟北 公民館前         |
|             | 14:30~15:00 | 宮ノ且 公民館前         |
|             | 9:30~10:00  | 西天田 公民館          |
|             | 10:10~10:40 | 東天田公民館前          |
|             | 10:50~11:30 | 中野公民館前           |
|             | 13:00~13:50 | 下 村 中央公民館前       |
| 14:00~15:00 | 下 村 町役場     |                  |

肺がんのできやすい場所

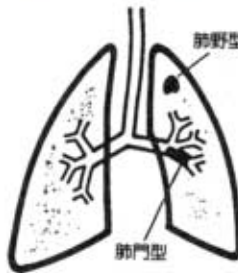

い気管支にできる肺門型とがあります。肺野型は、ほとんど症状はありませんが、比較の見つけやすく、レントゲン検診でも発見できます。一方、肺門型は咳や血痰などの症状はありますが、心臓や背骨に重なるため、レントゲン写真では診断しにくいので、ガン細胞の出現しやすい喀痰の細胞検査を行う必要があります。



50歳以上の喫煙本数20万本以上の人  
1日平均のタバコ本数×喫煙年数の指数が、600以上(20万本)の人



40歳以上の血タンや咳、胸痛が続いている人

喀痰検査の必要な人

次に検査に提出する痰についてですが、早朝起きがけに採取するのが一番有効です。これを三日間とりまします。どうしても痰が出にくい時は、冷たい空気を思いきり吸い込むとか、熱湯の湯気を吸い込んでむせて咳込むとかすると採りやすくなります。また、痰を入れる容器の中には細胞の変性を防ぐ保存液が入っていますので、誤って飲んだりしないよう、取り扱いには十分注意してください。自分の健康を自らの手で守るためにもすすんで検診を受けましょう。

対象者 四十歳以上  
負担金 四十歳以上

- レントゲン検診 無料
  - 喀痰検査 無料
  - ▼ 四十歳〜七十歳未満 四百円
  - ▼ 七十歳以上 無料
- ※各世帯に受診券を配布しますので、持参のうえ、ご希望の検診場所へお越しください。

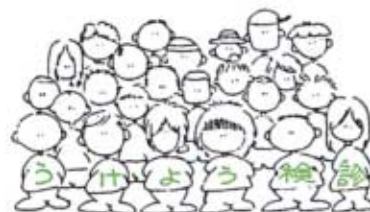

# 歯の衛生週間



6月4日(木)～10日(水)

## 生え始めの第一大臼歯の磨き方

●上手に磨くためのポイント

①歯ブラシは小さめがよい。

人差し指と中指の爪の幅2本ぶんあれば充分です。

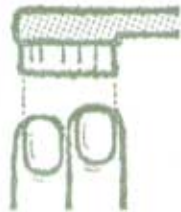

②横から磨く

前から磨いていると届かないので、横から歯ブラシを入れて磨く。

口はあけすぎない。



③毛先を充分に使う。

やや硬め(毛先の短いもの)の歯ブラシを使う。



6月4日から10日までは歯の衛生週間です。今年、「一生自分の歯で食へよう」を合言葉にしていきます。一生の自分の歯である永久歯と、その歯ぐきの健康管理の方法を、皆さんと一緒に考えてみませんか。

## 子どもの歯みがきは手伝ってあげましょう

小さなお子さんの歯みがきはたよりないものです。もし、みがき残しがあったら、お母さんがきれいにみがいてあげましょう。特に永久歯に生えかわる頃には、うっかりすると見過ごしがちです。

## 乳歯を大切に

ムシ歯や歯そうのうろうろは、軽いうちに治療するように心がけましょう。また、これらの原因となる歯垢や歯石も、なるべく早く取ってしまいましょう。

## 軽いうちに治療しましょう

ひどくなると、治療時間が長くなり、治療費も多くかかります。歯の病気は、日頃の予防と、早期の治療が決めます。歯を大切にして、健康的な生活心がけましょう。



5月12日 フッ素塗布で

## 栄養改善推進協議会のおすすすめの味

豊富に出まわる季節のいちごに、ちょっと手間をかけて、ムースを作ってみてはいかがでしょう。

おやつに、デザートに、冷たくひやして、甘ずっぱいまろやかな味をお楽しみください。

### いちごのムース

#### ■材料 (5人分)

|          |        |
|----------|--------|
| いちご      | 300g   |
| さとう      | 60～80g |
| レモンのしぼり汁 | 大さじ1   |
| 粉ゼラチン    | 大さじ1   |
| 水        | 大さじ3   |
| 生クリーム    | 1カップ   |
| さとう      | 大さじ1   |
| 卵白       | 1個分    |

#### ■作り方

- ①イチゴはヘタを取り、飾り用の数だけ残して、さとうを加え、ミキサーに入れ、まぜる。
- ②粉ゼラチンは3倍の水に入れて、ふやかす。
- ③②のゼラチンを湯せんにしてとかし、①のイチゴに加えてまぜ、レモン汁を加え、氷水にあててとろりとなるまで冷やす。
- ④生クリームにさとうを入れ、とろりとなるまで泡立て、③に混ぜる。
- ⑤卵白を強く泡立て、④とまぜ、水でぬらした型に流し入れ、冷蔵庫で冷やし固める。
- ⑥型から出して皿に入れ、イチゴを飾る。





国保をより

国民健康保険は、皆さんが日頃から、加入者のかたの収入に応じお金を出しあい、これに国も財政負担して、病気・ケガのときの経済的負担をお互いに助けあおうという制度です。皆さんの生活に欠かせないものとなっているこの制度が、増加する医療費によって、財政上、非常に厳しい状況になっています。

このため、六十二年度は、国民健康保険の税率をやむなく引き上げることにになりました。

増えつつける医療費  
保険税率の改正を行います



被保険者1人当たり医療費の状況

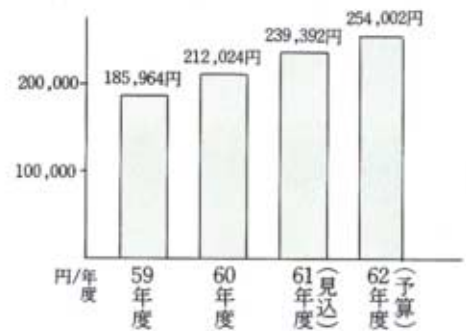

国民健康保険会計の現状をご理解いただき、皆さんのご協力をお願いします。

なお、新しい税率は次のとおりです。

- 所得割額 百分の八・一
- 資産割額 百分の六十一
- 均等割額 一万八千三百円
- 平等割額 一万九千四百円

お気軽にご相談ください

消費者モニターと

くらしの相談員が決まりました

私たちの消費生活の中で起こるさまざまな問題についての苦情や意見について、消費者と行政のパイプ役をしてくださる町消費者モニターが決まりました。また、消費に関する苦情の解消に努めるくらしの相談員が、県より委嘱されました。

- 消費生活モニター (敬称略)
  - 北野富士子(大河内北) 生雲千香子(浜中) 原田由貴江(浜内) 藤江祥子(日地) 藤田佳子(先青江) 徳永鈴子(花香北) 金子喜久江(加茂) 原田貴子(中野) 藤村孝子(西天田)
- くらしの相談員 (敬称略)
  - 中廣美恵 (浜内)

けしに気をつけて



五月一日から六月三十日までの二カ月間、「不正大麻・けし撲滅運動」が展開されています。「おにげし」や「ひなげし」などは、観賞用として植えてよいのですが、麻薬成分を含むけしは、勝手に植えてはいけません。

この麻薬成分を含むけしは、五月に色とりどりの花を咲かせる、草丈一メートル以上のものです。また、大麻も麻酔性の成分を含んでいるため、けしと同様、勝手に植えることができません。昨年度は、山口県下で一万三百十六株のけしが発見されました。植えてはいけないうし・大麻を発見したときや見分け方がわからないときは、山口保健所(☎〇八三九一二)か、小郡警察署(☎〇八三九七一二)へご連絡下さい。

心がけひとつでクリーン瀬戸の海

瀬戸内海は、世界でも有数の美しい海です。この美しい海を守るため、徳山海上保安部では、5月12日から6月11日までの間に『瀬戸内海クリーン作戦』を展開して、違法投棄などの取り締まりを行います。

美しい瀬戸内海を守るため、ご協力をお願いします。

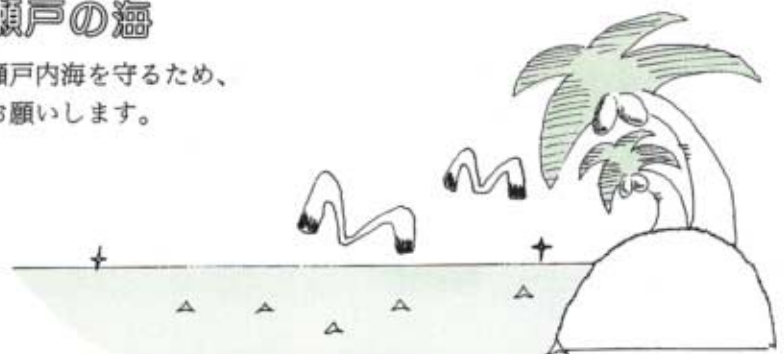



# ちえ知恵 椿

椿はごうやつて

東天田 磯部 貢  
近年、椿を庭に植えている家庭がふえています。

椿の花は品種により、それぞれ個性豊かな美しさをもっています。早咲き・遅咲きの品種があり、初秋から晩春まで、長く花を楽しむことができます。

私も、椿の展示会を見て、花の見事さにひかれ、椿の接木盆栽を始めてみました。山椿の台木に、自分の好きな椿を接木し、

成功して、

花が咲いたときは嬉しいものです。

三十年も経った大きな山椿の台木に接木を成功すれば、

二、三年で三十年の木を育てあげたと同じことになります。

私の経験の中で、簡単に確実な方法を二つあげてみます。

①呼びつぎ

(2)ピンつぎ

(1)呼びつぎ

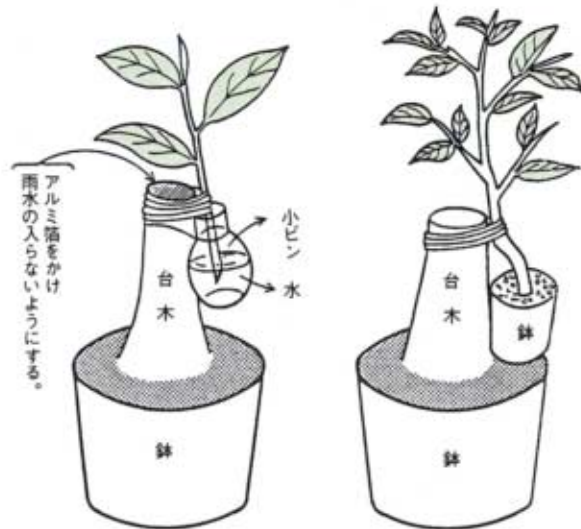

## 下村 寺田健清 さんちの主役



二男 長男  
浩樹ちゃん 直樹ちゃん

昭和61年3月13日生

いたずらをしっかりと、ワンパク坊主でもいから、人に対して思いやりを持った子に育って下さいね。

(お母さんの真由美さん)

つぎ箇所の削り方



②ピンつぎ  
穂木の下方にピンに水を入れ、穂木が水揚げする様にします。ピンの水を切らさないよう、注水が必要です。

台木も、穂木も、地植や鉢植のまま接合する方法で、一番失敗のない、手のかからない方法です。

アルミ箔をかけ  
雨水の入らないようにする。

## 家庭教育通信

可能性を信じて

No. 133



### ほめ方 叱り方

ほめ方や叱り方に一般論はない

子どものしつけでよく問題になるのは、どういったほめ方や叱り方がよいかということとです。しかし、ほめ方や叱り方に一般論はありません。重要なのは、ふだんから、親と子の間に、心のふれ合いがあるかどうかということです。ふだんから心のふれ合いのない親子であれば、おだてて何かをさせようとしても、子どもの関心を買おうとする親の不誠実さが見えてきたり、また、叱っても憎悪があとに残ったりします。

口先だけではなく、ほめる理由をはっきりとさせ、表情や態度にも誠意がなくてはなりません。

特に大事なことは、不得意なことに取り組んだことか、善悪の行為が失敗に終わったときも、認めてやって励ましてやることです。ただし、五歳児は、認められ、ほめられたい気持ちが強まる時ですから、むやみにほめると、期待に答えようと無理をして、心の重圧から思いがけない問題に発展したり、大人の気持ちを利用しようとするようになったりしますので、こういった点への配慮も必要になります。

叱るとしたら

「何がいけないのか」、その内容ををはっきりさせることが必要です。「お母さんは注意しなさい、とおこるけど、先生、注意してどうやってやるの。」と話した子がいます。さいいなことでたびたび叱ると、叱られることに免疫ができて、効果はありません。

しっかりとしたしつけとは、決して口やかましいということと同一ではないことを認識することが大切です。

また、善悪のしつけでは、結果よりも動機に重きを置き、悪いと知ってしまったことは叱り、善悪の失敗は、決して叱らないようにしなければなりません。

秋穂町立東幼稚園 高木芳子

「児童手当」

受給者の皆さんへ



児童手当を受けておられるか  
たは、児童手当法の規定により、  
受給者並びに児童の氏名や住所  
変更の有無、監護生計関係の変  
動などについて審査を受けるこ  
とになっています。

もし、このような「現況届」  
を出さないと、引き続き受給資  
格があっても六月以降の児童手  
当の支払いが受けられなくなり  
ますので、必ず届け出てください  
い。また、受給者が被用者（サ  
ラリーマン等）の場合は、後日、  
年金加入証明書の提出が必要と  
なります。なお、届出には保険  
証と印鑑をご持参願います。

- ▽期間 六月四日(木)  
午前九時から  
午後五時まで
- ▽場所 町役場大海支所
- ▽期日 六月五日(金)  
午前九時から  
午後五時まで
- ▽場所 町民課窓口



山口県職員の採用試験

■上級■

資格 昭和33年4月2日から41  
年4月1日までに生まれたかた  
で、大学などを卒業したかた  
職種 行政、土木、農業、林業、  
獣医、水産、その他  
受付期間 6月上旬～下旬  
試験日 7月20日、8月下旬

■中級■

資格 昭和37年4月2日から43  
年4月1日までに生まれたかた  
で短大などを卒業したかた  
職種 小中学校栄養士  
受付期間 8月下旬～9月中旬  
試験日 10月18日、11月中旬

■初級■

資格 昭和41年4月2日から45  
年4月1日までに生まれたかた  
で、高校などを卒業したかた。  
ただし、交通巡視員については  
女子に限ります。

職種 事務、土木、交通巡視員、  
小中学校事務、その他  
受付期間 8月下旬～9月中旬  
試験日 10月18日、11月中旬

■保健婦■

資格 昭和36年4月2日から43  
年4月1日までに生まれたかた  
で、短大などを卒業したかた  
受付期間 8月下旬～9月中旬  
試験日 10月18日、11月中旬

■看護婦■

資格 昭和37年4月2日から43  
年4月1日までに生まれたかた  
で、短大などを卒業したかた  
受付期間 8月下旬～9月中旬  
試験日 10月18日、11月中旬

■警察官■

資格 ▶A＝昭和34年10月2日  
から40年4月1日までに生まれ  
た男子で、4年制大学を卒業、  
又は来春卒業する見込みのかた  
▶B＝昭和35年4月2日から45  
年4月1日までに生まれた男子  
で、Aの受験資格に該当しない  
かた

受付期間 7月上旬～9月上旬  
試験日 9月28日、11月上旬  
案内請求先 ☎753山口市滝町  
1-1 山口県人事委員会事務  
局職員課任用係 ☎0839-22-  
3111 (郵送の場合は70円切手を  
貼った返信用封筒を同封してく  
ださい。)

国税専門官の採用試験

国税庁では、次の要領で昭和  
62年度国税専門官採用試験によ  
る税務職員を募集しています。  
資格 昭和35年4月2日から昭  
和41年4月1日までに生まれた  
かた

受付期間 5月15日～22日  
試験日 7月11日、12日  
申込先 ☎730広島市中区八  
丁堀6-30 広島国税局 人事第  
二課

海上保安庁の  
無線従事者

資格 昭和23年4月2日以降に  
生まれたかたで、高校を卒業、  
または62年9月までに卒業する  
見込みのかた。あるいは第2級  
無線通信士・技術士の資格を有  
するかた、または62年9月まで  
に資格取得見込みのかた。

受付期間 6月1日～18日  
試験日 6月21日、22日  
詳細 町役場総務課

東京消防庁の  
職員採用試験

資格 昭和63年3月に、中学・  
高校・大学を卒業する見込みの  
かた、又は既卒のかた  
区分 専門系・I類・II類・III  
類

試験日 ▷専門系 7月5日 (受  
付＝6月10日～17日) ▷I  
類 7月12日、8月23日 (受  
付＝6月17日～24日、7月29  
日～8月5日) ▷II類 8月16  
日 (受付＝7月22日～29日) ▷  
III類 10月2日、4日 (受  
付＝9月1日～8日)

詳細 東京都千代田区大手町一  
丁目3番5号 東京消防庁人事  
部人事課採用係 ☎03-212-2111  
内線4435

青年海外協力隊  
春の隊員

資格 満20歳以上、原則として  
35歳までの日本国籍を持つ青年  
選考試験 ▶第一次選考 (筆記  
試験) 6月21日 ▶第二次選考  
(面接) 7月22日～29日  
説明会 ▶5月19日 午後6時  
より ▶山口市中央町2-5-  
1 山口市中央公民館視聴覚室  
詳細 山口県企画部婦人青少年  
課 ☎0839-22-3111



### ◀お疲れさまでした “お接待”

4月17、18日は『秋穂大師まつり』でした。この日は、旧暦の3月20、21日で、弘法大師の命日にあたります。

初夏を思わせる晴天に恵まれたこの日には、県内外より多くのお遍路さんが訪れ、各礼所の地元のかたは、お茶やお菓子の“お接待”に大忙しでした。写真は、お接待をされている秋楽園のかたがたです。

### スティックの音 青空に響かせて▶

5月8日、晴天のもと、第7回の老人クラブ連合会ゲートボール大会が旧中学校跡地で開催されました。

参加チームは31チームで、約250名のお年寄が集まり、気持ちのよい春の一日を過ごされました。なお、結果は次のとおりです。  
▷優勝 中津江会 ▷準優勝 西天田亀寿会  
▷3位 三和会



### ◀一日郵便局長に 角田さん

秋穂郵便局では、第55回通信記念日の行事として、4月23日、式典を行なわれました。

一日郵便局長の角田登喜子さん（秋穂地区婦人会長）は、「地域の皆さんに愛される郵便局であってほしいので、十分努力してほしい。」と訓示を述べられました。

写真は一日局長の角田さんと、郵便局の皆さんです。

### 民生児童委員さんに 厚生大臣特別表彰

15年もの多年にわたり、民生児童委員として、地域福祉の発展に貢献された、田中穰さん（中野）と藤田周一さん（先青江）が、厚生大臣特別表彰をうけられました。

なお、伝達式は5月1日、県庁で行われました。



中野 田中 穰さん 先青江 藤田周一さん

## 防火管理者の 資格取得講習会

防府市消防本部では、防火管理者資格取得講習会(甲種)を次のとおり行います。

**日時** 6月24日、25日 午前9時～午後4時

**場所** 防府市緑町一丁目9-2 防府市文化福祉会館 3階 大会議室

**受講料** 3000円

**申込み方法** 6月15日までに防府市消防本部予防課へ、受講申込書と写真(縦4cm、横3cm)を提出してください。

**詳細** 町役場総務課又は防府市消防本部予防課 ☎0835-23-1600



## 6月の 保健行事

### 保健相談

**期日・場所** ▶ 8日(月) 中央公民館

▶ 17日(水) 大海分館

**時間** 午前10時～12時

## 三種混合予防接種

**内容** 破傷風、ジフテリア、百日咳

**期日・場所** ▶ 25日(木) 大海分館

▶ 26日(金) 中央公民館

**時間** 午後1時20分～1時50分

**対象** 満2歳から4歳までの子どもさん

## 結核・肺ガン検診

**期日** 6月29日(月)～7月3日(金)

## 育児教室

情報化社会の現在は、テレビ・新聞・雑誌等、様々な育児情報がはん乱している状況にあ

ります。

このような中で子どもを持つ保護者は正しい情報を選択して学んでいく必要があります。

町では、これらを学んでいく『育児教室』を4回コースで開催します。多数ご参加ください。

**期日・内容** ▶ 第1回 6月16日、午後1時30分～ 『子どもの歯の健康』

▶ 第2回 9月22日、午前9時30分～ 『子どもの栄養』

▶ 第3回 11月17日、午後1時30分～ 『子どもの心理としつけ』

▶ 第4回 昭和63年1月19日、午前9時30分～ 『子どもたちのこれから』

**対象者** 乳幼児をもつ母親及び育児者

**申込先** 6月10日(水)までに保健衛生課(有線2332番)へ

## 訂正とお詫び

『健康づくりカレンダー』の最終ページの予防接種欄に誤記がありました。

訂正してお詫びいたします。

▶ 日本脳炎・対象者=園児・児童・生徒→3歳～15歳 接種方法=1週間～4週間の間隔で

2回→(初回)1～2週間の間隔で2回(追加)1回▶インフルエンザ・対象者3歳～15歳→園児・児童・生徒 接種方法=

(初回)1～2週間の間隔で2回(追加)1回→1週間～4週間の間隔で2回

※太字が正しい対象者、接種方法です。

### 土曜夜間当番医

(午後7時～午後10時)

| 月 日 | 内 科 系            | 外 科 系          |
|-----|------------------|----------------|
| 6/6 | 岡村医院 ☎小郡③2053    | 林 病院 ☎小郡②0411  |
| 13  | 徳田医院 ☎嘉川 2512    | 三隅外科 ☎小郡②1003  |
| 20  | 河端内科 ☎小郡②3820    | 同仁病院 ☎阿知須 2130 |
| 27  | 岩崎クリニック ☎小郡③0637 | 小川整形 ☎小郡②2887  |



やむをえない事情で、当番医を変更することがあります。

吉南医師会

### 休日当番医

(午前9時～午後6時)

| 月 日 | 内 科 I          | 内 科 II         | 外 科            |
|-----|----------------|----------------|----------------|
| 6/7 | 浜本小児科 ☎小郡③0616 | 三河内医院 ☎秋穂 2711 | 小林外科 ☎小郡③1515  |
| 14  | 林 病院 ☎小郡②0411  | 藤井医院 ☎二島 2002  | 吉武医院 ☎秋穂 2330  |
| 21  | 田中内科 ☎小郡②2325  | 有富医院 ☎秋穂 2705  | 林 病院 ☎小郡②0411  |
| 28  | 河端内科 ☎小郡②3820  | 同仁病院 ☎阿知須 2130 | 共立病院 ☎阿知須 2200 |

おたふせ



町税の納期

今月は、町県民税と国民健康保険税の第1期分の納付月です。6月30日までに納めましょう。

心配ごと相談日

今月の「心配ごと相談」を、次のとおり行います。

日時・場所

- ▶10日(水) 大海分館
- ▶20日(土) 老人福祉センター

補聴器の修理日

- 本庁町民相談室 ▶12日(金) 午後2時～3時
- ▶19日(金) 午前11時～12時
- 大海支所 12日(金) 午後3時～4時

相談はこれまでどおり無料ですが、修理費については1部負担していただく場合があります。

ただし、身障者手帳のない人は実費となります。

生涯学習の作品展

生涯学習活動の成果として創作されたすばらしい力作が、県内各地より集まりました。観覧は無料です。ぜひご覧ください。

- 会期 6月27日(土)～7月12日(日) 午前9時～午後5時
- 場所 山口市大手町2-18 山口県教育会館3階 山口県生涯教育センター研修・展示室
- 内容 300点(絵画・写真・文芸・陶芸・手芸など)

心身障害児の

療育相談会

心身に障害を持つ乳幼児(疑いを含む)とその保護者を対象に、療育相談会が開かれます。

- 日時 7月3日(金) 午後1時～3時
- 場所 山口市葵町2丁目5-69 山口保健所 ☎0839-22-5111
- 相談担当者 小児科・小児神経科・精神科の各医師、理学療法士、ことばの教室・保健所・児童相談所・福祉事務所などの関係者

持参するもの 母子手帳  
申込先 6月22日(月)までに町役場町民課へ申し込んでください。

心身障害児の

就学並びに教育相談

心身に障害のあるお子さんにとってどんな学校が適しているか、また、平素どのように養育したらよいか、などの悩みをお持ちのかたを対象に、次の要領で開かれます。

- 防府総合庁舎 ▶期日 6月11日(木) ▶申込期限 6月4日
- 山口県教育研修所 ▶期日 7月7日(火) ▶申込期限 6月30日 ▶期日 7月9日(木) ▶申込期限 7月2日
- 詳細 山口県教育研修所 相談部 ☎0839-24-6376

最低工賃の一部が

廃止されました

家内労働法で定められていた山口県男子洋服仕立業最低工賃が、昭和62年4月30日で廃止されました。  
詳細 町役場産業課

町の人口

(5月1日現在)

(4月中の異動の内訳)

|     |       |    |        |        |
|-----|-------|----|--------|--------|
| 人口  | 9125人 | -6 | 増加分    | 減少分    |
| (男) | 4362人 | ±0 | 出生 7人  | 死亡 9人  |
| (女) | 4763人 | -6 | 転入 40人 | 転出 44人 |
| 世帯数 | 2501  | +4 | 計 47人  | 計 53人  |

ご冥福を祈ります (敬称略)

| 地区  | 氏名    | 年令 | 逝去の日  |
|-----|-------|----|-------|
| 本町  | 田中ヤエ  | 66 | 4月10日 |
| 東本町 | 藤村明子  | 17 | 同 12日 |
| 西天田 | 佐藤正己  | 78 | 同 17日 |
| 東天田 | 福井サワ子 | 55 | 同 20日 |
| 屋戸  | 塚本スエコ | 78 | 同 21日 |
| 中条  | 木原寅治  | 84 | 同 22日 |
| 屋戸  | 浦崎高子  | 84 | 同 23日 |
| 屋戸  | 藤村幸二  | 53 | 同 26日 |
| 金山嶺 | 尾崎笹樹  | 69 | 同 26日 |
| 浜中  | 河村ヤスコ | 75 | 同 27日 |
| 赤崎  | 道中ツル  | 82 | 5月6日  |
| 加茂町 | 渡壁キヨコ | 77 | 5月7日  |

(4月11日～5月10日届出)

表

紙は五月三日、行われた町民体育大会の地区別子ども会リレーの様子です。

四月二十六日、開催予定が、雨のため延期され、五月三日も、午前中はどんよりとした曇り空でしたが、町民の皆さんの熱気で雲を追っ払ってしまい、午後からは太陽が顔をのぞかせました。

大会の結果は次のとおりです。

- ▼一部 優勝 下村 準優勝 中津江 三位 日地
- ▼二部 優勝 中道 準優勝 黒湯南 三位 浜内 ▼三部 優勝 東天田 準優勝 宮ノ
- ▼四部 優勝 祇園町 準優勝 本町 三位 北条 ▼五部 優勝 先青江 準優勝 西青江 三位 大河内南

広

報「あいお」はあなたの意見をお待ちしています。

随想、自慢料理、暮らしの知恵、写真などをこの紙面を通じて町民の皆さんへ披露してください。

また、ユニークなグループ、活動しているグループはありませんか。

お気軽に企画室(電話二二二・内線52 有線二二二二)までご連絡ください。

# 6月のカレンダー

| 日                     | 月                           | 火                                | 水                          | 木                           | 金  | 土                    |
|-----------------------|-----------------------------|----------------------------------|----------------------------|-----------------------------|--|----------------------|
|                       | <b>1</b>                    | <b>2</b>                         | <b>3</b>                   | <b>4</b>                    | <b>5</b>                                     | <b>6</b>             |
| 7<br>町民陸上競技大会④        | 8<br>保健相談②<br>10:00~12:00   | 9<br>和裁・トレーニング・3日体操②/詩吟④         | 10<br>心配ごと相談④              | 11<br>謡曲・民謡・洋裁・青年団・空手②/謡曲④  | 12<br>補聴器の修理<br>14:00~15:00④<br>15:00~16:00⑤ | 13<br>茶道・コーラス②/カラオケ④ |
| 14<br>山口県少年スポーツ大会(山口) | 15                          | 16<br>和裁・トレーニング・3日体操②/詩吟④        | 17<br>保健相談②<br>10:00~12:00 | 18<br>謡曲・民謡・洋裁・青年団・空手②/謡曲④  | 19<br>補聴器の修理<br>11:00~12:00④                 | 20<br>心配ごと相談④        |
| 21<br>ソフトボール選手権大会④    | 22                          | 23<br>華道・安来節・トレーニング・剣道・3日体操②/詩吟④ | 24<br>詩吟・読書会・卓球②           | 25<br>三種混合予防<br>13:20~13:50 | 26<br>三種混合予防<br>13:20~13:50                  | 27<br>茶道・コーラス②/カラオケ④ |
| 28<br>町民バドミントン大会④     | 29<br>胸部レントゲン(肺がん)検診(〜7月3日) | 30<br>胸部レントゲン(肺がん)検診             | 24<br>文学・卓球・詩吟②/民謡・華道④     | 25<br>謡曲・民謡・青年団・空手②/謡曲④     | 26<br>木彫・トレーニング・エアロビクス・カラオケ②                 | 27<br>茶道・園芸④         |
| 絵画②・バドミントン④<br>子ニス④   | 民謡④                         | トレーニング・剣道・3日体操②/バドミントン④/和裁・詩吟④   | 文学・卓球・詩吟②/民謡・華道④           | 謡曲・民謡・青年団・空手②/謡曲④           | 木彫・トレーニング・エアロビクス・カラオケ②                       | 茶道・園芸④               |

- ④……秋穂小
- ⑤……中央公民館
- ⑥……老人福祉センター
- ⑦……大海小
- ⑧……公民館大海分館
- ⑨……町役場
- ⑩……秋穂中
- ⑪……公民館大海分館
- ⑫……町役場
- ⑬……町役場大海支所