

広報

# あいお

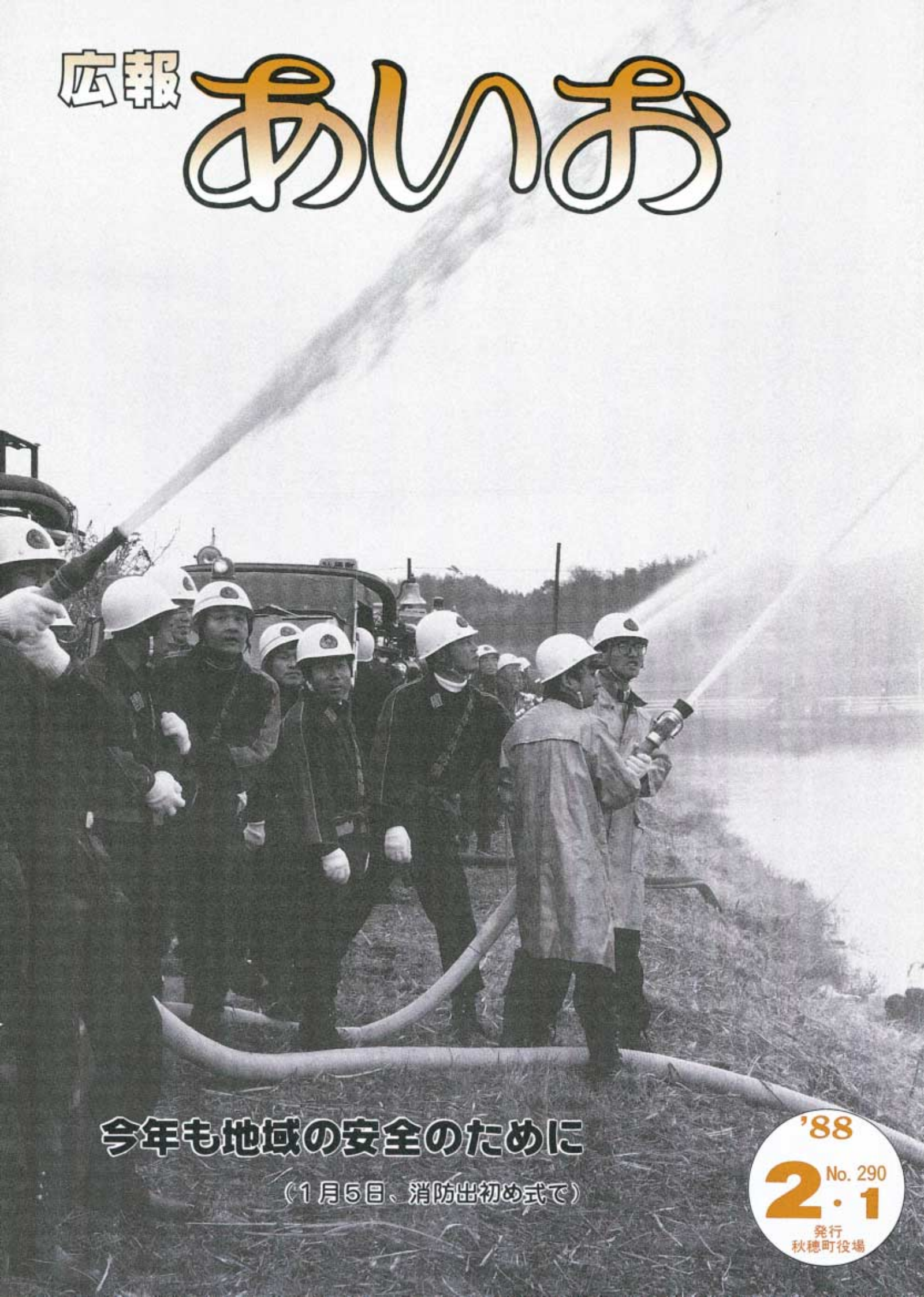

今年も地域の安全のために

(1月5日、消防出初め式で)

'88

No. 290  
**2・1**

発行  
秋穂町役場

# お宅の火の元は 大丈夫？



火災の発生を知らせる緊急サイレン  
いつ聞いてもドキッとさせられます。

秋穂町では、昨年、十一月・十二月と、たて続けに住宅火災が発生しました。また、今年に入ってから、住宅を全焼する痛ましい火災が発生しています。

空気が乾燥しているうえに、何かと火を使うことの多いこの時期は、火災が最も発生しやすいときです。日ごろから火の元には充分注意して、悲惨な火災を起こさないようにしましょう。

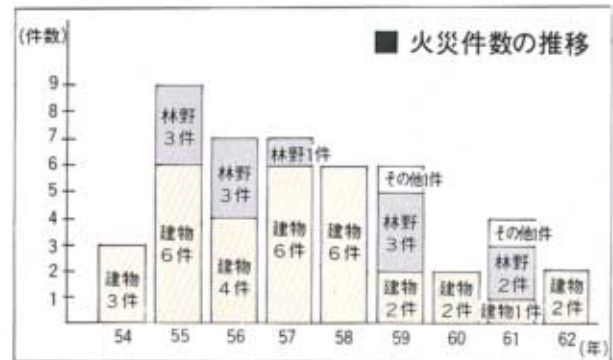

## 火災損害額は 過去10年間で最高

昭和六十二年の一年間に秋穂町で起きた火災は二件で、発生件数からみると少ない方ですが、ともに住宅火災ということから、その損害額は、過去十年間を振り返ってみても最高で、一昨年と比べると、約四倍にもなっています。

昨年と今年の火災では、死者・負傷者こそありませんでしたが、被災者のかたがたの数多い思い出の品々が灰になってしまいました。

## 出火原因は ちよつこの不注意かい

ここ数年起こった火災の原因をみてみると、たき火やたばこの不始末、ガスコンロやストーブによるものなど、ほとんどが家庭でのちよつとした不注意から発生しています。

防火は、家庭での毎日の注意が一番大切なのです。日ごろから「消したつもり」でも「消えただはず」でも、もう一度確かめる心がまえが大事です。

また、もしも火災になったら、どういふ処置をとればよいかという点も、日ごろから頭に入

れておくと、いざというときに冷静に対処できるでしょう。

## 初期消火の要

燃えるものを  
取り除く

除去消火

例としては、ガス火災のときなど元を閉めて「火元」を断つたり、山火事るとき、周囲の木を切つて延焼を防ぐ場合などがあります。

熱を下げて

冷却消火

火事と聞いたら、まず「水！」と反射的にピンとくるほど、水は冷却消火のチャンピオンです。また、天ぷらなべに火がはいったときなど、手近にある野菜を入れるのも冷却消火の一つの方法です。

酸素を断つ

窒息消火

天ぷらをあげていて電話がかかり、うっかり長話になって戻ってみると、なべに火がはいっている——こんな時とつきに、なべにフタをするや酸素が断たれ、火は消えます。

また、倒れたストーブが燃えだしたときは、ふとんや毛布などをかぶせると、簡単に消すことができます。

このような消火方法が、窒息消火です。

# 私たちの暮らしを守る消防団

## 火

事だつ——。通報を受ければ、直ちに現場に急行し、私たちの生命と財産を守ってくれるのが消防団です。

自治体消防団が発足して今年で三十五年。地域に密着した活動に、ますます大きな課題が課せられてきています。

団員の皆さんは、ふだんは職業を持ち、いざというときには私たちの暮らしを守ってくれます。その苦勞は並たいていのことではありません。

私たちが安心して暮らせるのは、こうした縁の下の支えがある



夫婦池での一斉放水

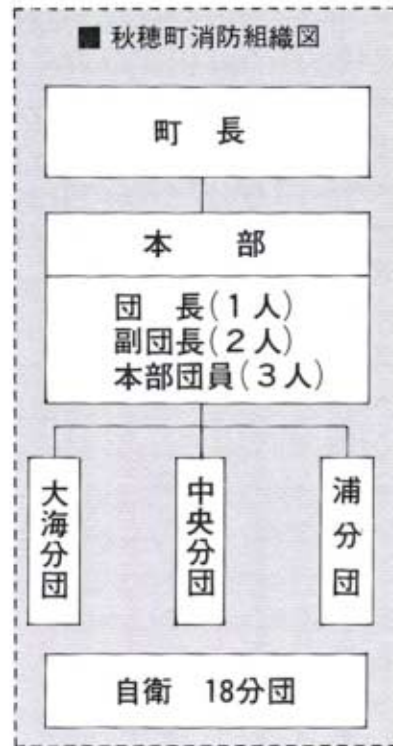

るからということをお忘れできません。

消防団は、現在、町設三分団、自衛十八分団併せて四百七十一人で構成されています。

### 1月5日に出初め式

新春恒例の秋穂町消防出初め式は、一月五日午前十時から、秋穂小学校運動場で開催されました。この日参加した団員は、町設・自衛併せて約四百人。寒さの厳しいなか、きびきびとした態度で行われました。

式典では、消防活動に対し、特に功績のあったかたがたの表彰が行われました。

式典終了後、行事として秋穂小学校前の夫婦池で、一斉放水が行われました。

当日、表彰されたかたがたは、次のとおりです。(敬称略)

■山口県消防協会表彰  
功績章 上田治男、市嶋稔由

勤続章 ▽三十五年 繁光恭一、精勤章 春樋直秀、平田晶俊、上田洋二 ▽三十年 波多野富 小野英雄、北野恵助、松廣俊行  
一 ▽二十年 荒川伝作、谷川 村岡宏志  
重義 ▽十五年 赤瀬昭久 勤続章 安井秀明、古谷勝  
■秋穂町長表彰 ■ 自衛消防団勤続二十年 藤松茂  
功労章 河野俊明、久保清三、 道中憲治、谷野芳男  
田中茂穂、赤瀬三也、田中邦生、 表彰状 黒潟南自衛消防団、秋  
澄川憲三 穂婦人防火クラブ

## 2/29 3/13 春の全国火災予防運動

### 火の用心のポイント

- 1 寝たばこや、たばこの投げ捨てをしない。
- 2 子供は、マッチやライターで遊ばせない。
- 3 風の強いときは、たき火をしない。
- 4 天ぶらを揚げるときは、その場を離れない。
- 5 家のまわりに燃えやすいものを置かない。
- 6 ふろの空だきをしない。
- 7 ストープには、燃えやすいものを近づけない。

# 所得税の確定申告



昨年の申告相談会場

今年も町県民税の申告、所得税の確定申告の時期になりました。  
 今年の申告相談は、二月十八日から三月十五日まで、それぞれの会場で受け付けます。忘れずに申告しましょう。

## 町県民税の申告を

しなければならぬ人

昭和六十三年一月一日現在、秋穂町に住んでいる人で、昭和六十二年中に所得があった人は、申告をしなければなりません。  
 ただし、町県民税の申告が必要な人でも、所得税の確定申告をした人と、給与所得だけの人で、勤務先から給与支払報告書(源泉徴収票)が町長に提出されている人は、申告する必要はありません。

## 所得税の確定申告を

しなければならぬ人

町県民税の申告をしなければならぬ人のうち、昭和六十二年中の各種の所得金額の合計額が基礎控除(三十三万円)、配偶者控除(三十八万円)、扶養控除(一人当たり三十三万円)、その他の所得控除の合計額を超える人は必ず申告しなければなりません。

## サラリーマン

サラリーマン(給与所得者)の所得税は、年末調整によって精算されるのが普通であり、確定申告の必要はありません。しかし、次のような人は申告しなければなりません。

- ▼ 給与の年収が一千五百万円を超える人
- ▼ 給与以外の所得が二十万円を超える人
- ▼ 二カ所以上から給与をもらっている人



■申告相談の日程

受付時間 午前9時～11時・午後1時～4時  
(土曜日は午前中)

月 日	会 場	該当者又は該当地区	
		午 前	午 後
2/18(木)	歴史民俗資料館	所得税 } 申告該当者 事業税 }	
2/19(金)			
2/22(日)		屋戸・加茂町	海岸通・東本町・上本町
2/23(月)		本町・紙園町	下村
2/24(火)		中野 1番～65番 までのかた	中野 66番以降 のかた
2/25(水)		金山領・西青江	先青江
2/26(木)	黒湖北	黒湖南	
2/27(金)	宮ノ具公民館	宮ノ具	
2/29(日)	東天田公民館	東天田	西天田
3/1(火)	花香南公民館	中道	花香南
3/2(水)		花香北	中津江
3/3(木)	日地公民館	日地 1番～100番 までのかた	日地 101番以降 のかた
3/4(金)	赤崎公民館	小浜	赤崎
3/7(日)	大河内公民館	大河内北	大河内南
3/8(火)	大海支所	天神町	浜中
3/9(水)		北条	中条
3/10(木)		井南	浜内
3/11(金)	町役場会議室	都合が悪くて、割り当てられた日に 申告相談を受けられなかったかた。	
3/12(土)			
3/14(月)			
3/15(火)			

申告は正しくお早めに



申告相談日は

2月18日  
3月15日

町民税の申告

**住宅取得特別控除が**  
昭和六十二年一月一日以降に、  
自分が住むために購入又は新築  
した家屋については、次のよう  
に住宅取得特別控除の適用要件  
が緩和されました。  
①取得した家屋の床面積が、40  
㎡以上180㎡以下であったものが、  
40㎡以上200㎡以下とされました。  
②控除期間が、三年から五年に  
延長されました。  
住宅取得特別控除を受けるた  
めには、確定申告が必要です。  
必ず申告を済ませてください。

■改正後の住宅取得特別控除

控除対象	住宅部分のローン等の年末残高 (年末残高が2,000万円を超える 場合は2,000万円)
控除方法	$\left( \frac{\text{民間住宅ローン等の年末残高} + \text{公的住宅ローン等の年末残高}}{2} \right) \times 1\%$
床面積	家屋の床面積が40㎡以上200㎡以下
所得制限	控除を受けるその年の所得金額が、 1,000万円以下
金融機関	民間の金融機関や住宅金融公庫など の住宅ローンを利用していること。

- ▼ 申告書が届いているかたは、その申告書
- ▼ 印鑑
- ▼ 給与収入のあるかたは、源泉徴収票
- ▼ 雑損控除を受けるかたは、被害を受けた住宅家財の明細書
- ▼ 医療費控除を受けるかたは、支払った医療費の領収・明細書、保険などで補てんされる金額の明細書
- ▼ 生命保険料控除のあるかたは、保険料が一契約九千円
- ▼ 超のものの証明書
- ▼ 損害保険料控除のあるかたは、支払保険料の証明書
- ▼ 住宅取得控除を受けるかたは、登記簿謄本、住民票の写し、売買契約書、住宅取得に係る融資額の償還金額証明書又は住宅取得資金に係る借入金の年末残高等証明書
- ▼ 申告により税金が還付となるかたは、本人名義の預金の口座番号

詳しくは 山口税務相談室 ☎0839(22)2774 又は、町役場税務課 ☎2121(内線48) 有線 2341 へ

# THE 公民館

## 伝承教室 しめ飾りづくり

十二月二十六日(土)、中央公民館と大海分館で、伝承グループの皆さんの指導による、しめ飾りづくりの講習会を開催しました。この講習会には両会場で百四十人もの参加がありました。子どもに混じって大人のかたがたの姿も見え、伝統のしめ飾りづくりを継承するよう、細なことをしていました。

中には、今まで毎年参加した中学生もあり、鮮やかな手つきで、立派なしめ飾りをつくり、小学生にも教えていました。しめ飾りの継承をしている子どもも増えて、喜んでいます。



素晴らしいしめ飾りが出来上がりました



全員が新春のさわやかな汗をかきました



## 170人が完走

## 元旦早朝 マラソン

龍年にちなんで、今年一年の飛躍と体力づくりを願い、新春恒例の元旦早朝マラソンを、今年も秋穂側・大海側同時出発で盛大に実施しました。暖冬のうえ天候もよく、正八幡宮コースには百二十人、赤崎神社コースには五十人の参加があり、全員完走しました。

## 情報

### 子ども会ハイキング

秋穂・大海両地区の子どもが友情と親ほくを深め、併せて郷土の史跡や産業を知ることを目指し、二月十四日(日)、子ども会ハイキングを実施します。

目的地は中道草山(筈倉山)です。

大海地区は九時三十分には大海小学校を、秋穂地区は九時三十分には中央公民館前をそれぞれ出発し、目的地で合流します。

詳細については、後日各区の子ども会育成会長さんに連絡いたします。

たくさん参加してください。

### 体力UP運動大会

当初の予定では、二月十四日(日)に開催することにしていました。が、町道青江宮ノ且線が、二月中は工事のため、三月に延期することになりました。

詳しくは、三月号でお知らせします。



歴史民俗資料館全景

町民の皆さんのご協力で収集してきた民具は、歴史民俗資料館（旧中学校舎）に収蔵し、一部公開展示しています。

「民俗資料」とは、いままで言い慣わされてきた「民具」と同義語で、「文化財保護法」にも、「衣食住、生業、信仰、年中行事等に関する風俗慣習並びこ



先人の残した文化遺産、「民俗資料」は、私たちの祖先の風俗慣習や生活、町の文化の変遷などを知るうえで欠かせないものです。これらの「民俗資料」は、歴史民俗資料館に収蔵してありますが、今月号よりシリーズでその意義や重要性などを紹介していきます。

これに用いられる衣服、器具、家屋その他の物件で、わが国民の生活の推移の理解のために欠くことのできないもの」と定義されています。

これらの民俗資料は、有名な芸術家の手で作られたものではなく、また地位・財力にもありません。あくまで形態も簡素であり、そのうえ製作方法も容易であったりします。また、技術的にもうまくないものが多いのですが、私たちの祖先が、凡々たる長い日常生活のうちで、必要にせまられて考えつき、生まれて出したものです。したがってその一つ一つは、生活と密着しており、祖先の生活や町の文化の変遷と推移を知るためには、欠かせない文化遺産です。

しかし、今や生活文化の急速な向上発展に伴って、その恩恵はとなく影をひそめ、かえりみられなくなろうとしています。これはたいへん残念なことです



昨年のあいお祭りでの展示

が、今回、町歴史民俗資料館も出来ましたので、祖先の郷土における生活や業積を知るためにも、生きた教材としてご活用いただきたいと思います。それと同時に、今後とも収集にご協力いただきたいと思います。

なお、この「ふるさと遺産」を、次回からシリーズで、民具を紹介しながら、私たちの祖先の生活を振り返ってみたいと思います。

## 家庭教育通信

可能性を信じて

No.141



これからの  
幼児教育を考える⑤

就学のための準備

お母さんは、子どもが小学校へ入学する年齢になると、何かと心配が多くなることでしょう。なぜなら、子どもの生活環境が、幼稚園・保育園から、国語や算数などの様々な教科の学習を中心とする小学校へと大きく変化するからです。

幼児期は、いちおう六歳児をもって一段落です。しかし、この時期に、小学校の教科の勉強の準備をすることは好ましくありません。あくまでも六歳児らしく、強く頑健な身体や体力、健やかで豊かな心や心情、たくましい根性、素直な性格などを充分育てておけばよいのです。つまりこの時期は、小学校教育の基礎となっていく土台づくりのとき

として、心と身体をしつかり育てることが大切なのではないでしょうか。

「教育に飛躍はない。幼児のうちには大人を見いだすな。子どもは大人の縮図ではなく、幼児として一個の人間である」という教育上の定説があります。六歳児は、六歳児にふさわしい生活をさせ、正しい成長発達をさせてやりましょう。そうすることで次の小学校の教育に発展する基礎が出来てくるのです。だから教育では、稲のように早期づくりをすることは望ましくありません。無理に何かを覚え込ませたり、数多くのことを知ることが望むような、誤った早期教育論にはまだわからないことが肝心です。

六歳児の知的発達

子どもが六歳のころは、空想や想像力のたくましい時期で、知的な興味や関心が強く、論理的なへ理屈を言って困らせます。話しことばは正しく

子どもが六歳のころは、園や外での出来事はよく話します。面倒がらずに聞いてやりましょう。

また、いつ・どこで・誰が・何をした、と正しい文章の形で話させましょう。

秋穂町立東幼稚園 高木芳子

保健婦です

保健婦です



## 冬のかゆみは皮膚の老化から

### 冬場になるとかゆくなる 加由井さんの悩み



寒くなってくると、よく年輩のかたから「体がかゆくてしかながない」という声を耳にします。

ここに登場する加由井さんというお年寄りも、去年の冬に腰から下のかゆみが寒い間中続いていましたが、暖かくなるにつれて自然におさまったので安心していました。

ところが、今年の冬、また例

しました。

#### ▼皮膚科医師と

#### 加由井さんの会話

加由井 「先生、何もできていないのかゆくてたまりません。なんとかしてください」

医師 「それは、いつごろからのことですか」

加由井 「去年の冬もかゆかったのですが、春になったら自然に治りました。ところが、今年またかゆくて、去年よりひどいのです。夜も眠れないことがあります。」

医師 「どこがかゆいのですか」

加由井 「あちこちです。特にかゆいのは、腰のまわりと向こう脛のあたりです」

医師 「それで、何か治療をしていますか」

加由井 「何もしていません」

医師 「では、かゆい場所を見せてください」

加由井 「何もできていないでしょう。恥ずかしながら引っかき傷ばかりです」

医師 「いや、そうではありません。一見なんでもないように見えますが、よく見ると腰のあたりも向こう脛も皮膚が乾いてカサカサしています。白く粉をふいたように見えるところもありますし、魚の鱗のように細か

く皮がはげているところもあります。これらがくせ者なんですよ」

加由井 「しかしくせ者といっても、ある程度年をとると誰でもこうなるのではないですか。それがあるからといって、私だけがかゆくなるのは納得できません」

———というような問答があつてから、それでは、と皮膚科の医師は加由井さんに説明を始めた。

#### 皮脂欠乏性湿疹

この種の病気のことを以前は、「皮膚癢痒症」といつていましたが、加由井さんのように、年輩の人が冬にだけ皮膚がかサカサしてかゆくなることを最近「皮脂欠乏性湿疹」と呼んでいます。

どういふことかといえますと、年輩のかたは、体のほかの部分と同じように、皮膚にも老化がおこってきます。皮膚のたるみやシワのほかに、皮膚の中にある脂腺の働きが衰えて油気が少なくなったり、汗腺の働きが衰えて汗が少なくなったりということがおきてきています。そのため皮膚がかサカサしてくるのです。

暖かい時期は、空気も湿つて

いるし汗もかくので、比較的おさまっているのですが、冬になると空気の乾燥に伴って皮膚の乾燥が著しくなり、さらに下着による摩擦が加わってかゆくなるのです。また場所的には、加由井さんのように、腰から下肢にかけてが一番多いようです。この皮膚の乾燥という一種の老化を避けることはできませんが、体質や環境によって程度の差があるので、誰でもかゆいという訳ではないのです。

#### 予防と治療

はつきりいって、根本的な予防法はありません。せいぜい自分でできることをあげれば——  
 ■暖房を強くしない  
 ■電気毛布は避ける  
 ■下着は木綿のものにする  
 ———というくらいです。

入浴はかまいませんが、石けんでゴシゴシ洗ったり、湯の華を使うことは、皮膚を余計にかサカサさせますので、避けた方がよいでしょう。  
 また、かゆみが我慢できない場合には、抗ヒスタミン剤を処方してもらってください。

◆  
 ◆  
 まだまだ寒い冬が続きそうですが、健康に留意して快適な冬を過ごしましょう。





# 土地取引の届出制

国土利用計画法による土地取引の届出制

## ねらい

国土利用計画法は、土地の投機的取引や地価の高騰を抑制し、乱開発などを未然に防ぐため、土地取引について届出制を設けています。

一定面積以上の土地の取引をしようとするときは、この法律により、あらかじめ知事に届出なければならぬことになっています。

## 届出の必要な土地取引

秋穂町では、五千㎡以上の土地について売買・共有持分の譲渡・営業譲渡・譲渡担保・代物弁済・交換・予約完結権、買戻権等の譲渡・地上権、賃借権の設定、譲渡などの取引をする場合は、事前に届け出が必要で

## 一団の土地取引

個々の取引面積は小さくても、合計していくと一定面積以上となる図のような一団の土地取引は、個々の取引それぞれについて届け出が必要で

# 開発行為の届出...

都市計画法による開発行為の許可制

## ねらい

開発許可制度は、無秩序な市街化の進行を防止し、適切な開発行為により健康で文化的な都市生活及び機能的な都市活動を確保することにあります。

## 開発行為とは

開発行為とは、建築物又は、特定工作物の敷地の  
・ 区画の変更

・ 形質の変更  
・ 区画及び形質の同時の変更を行うことをいいます。

## 許可の必要な開発行為

秋穂町では、三千㎡以上の開発行為については、事前に知事の許可が必要です。

## 詳細

町役場企画室 211-211内  
線 52

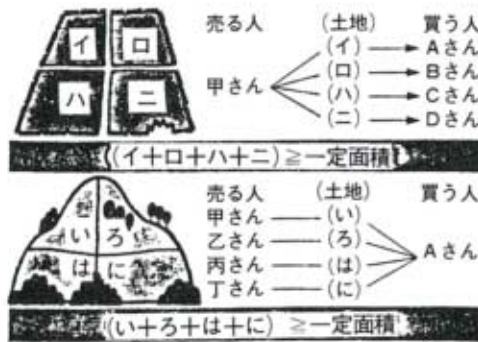

## 栄養改善推進協議会の おすすめの味

寒い時にはあったかいスープが一番。  
今回は、消化・吸収のよい納豆を使ったスープです。野菜もたっぷり使っており、ビタミンの補給も十分できます。



## 納豆スープ

### ■材料 (4人分)

- ・ 納豆 1包
- ・ ワンタンの皮 20枚
- ・ スープの素 2~3個
- ・ ジャがいも 2個
- ・ にんじん 小1本
- ・ 玉ねぎ 小1個
- ・ パセリ 適宜
- ・ 野菜類はなんでもよい

### ■作り方

- ①ワンタンの皮にみじん切りの納豆を少々つけて包んでおく。
- ②野菜類は、なるべく大きさが揃うように1cm角くらいに切る。
- ③野菜を水5~6カップで柔らかくなるまで煮る。
- ④スープの素を入れて、最後にワンタンを入れる。ひと煮立ちしたら、暖かいうちに食卓へ。(煮すぎないように注意しましょう。)

※好みで牛乳・スキムミルクなど入れてもよいでしょう。  
塩・こしょうは控えめに。

## 国保がよ

あなたは健康保険の被扶養者になれませんが



息子さんなどが、健康保険に加入されている皆さん。次の基準内であれば、健康保険の被扶養者になれます。

### ■所得基準

- ◆六十歳以上のかた 155万円以下
- ◆障害を支給事由とする年金受給者 155万円以下
- ◆その他 100万円以下

健康保険の被扶養者になると、入院時八割給付(国保では七割)となり、国保の保険料も必要なくなります。もちろん、健康保険の掛金が高くなることもありません。

一度調べてみましょう。詳しくは、町役場保健衛生課へお問い合わせください。

### こんなところで使われています

国民年金・厚生年金など、皆さんが積み立てておられる年金資金は、運用方法のひとつとして、地域住民が利用できる施設などの建設費の資金として融資されています。

### 皆さんの年金資金

秋穂町でも本年度は、秋穂荘増改築事業の資金として融資を受けています。また、過去にも町民プールや夜間照明などの施設が融資を受けて建設されています。



昨年増改築された秋穂荘

## 教育委員に久永隼人さん



久永隼人さん

安光博さんの後任として、久永隼人さん(祇園町)が教育委員会委員に就任されました。

## ご利用ください! テントや舞台など

「たのS E A秋穂づくり推進会議」と「あいお祭り本部会」では、コミュニティ活動に役立てばと、パイプ TENT 九張と移動式舞台、紅白幕三張とちようちん五十個を所持しています。これは、全国自治宝くじ普及広報事業の一環であるコミュニティ助成事業などにより、購入されたものです。各地区・各団体の皆さん、祭りなどの楽しい催し物の際、ご利用されてはいかがですか。貸し出しを希望されるかたは、町役場企画室までお申し込みください。



サマーフェスティバルで使われたテントとちようちん



地区のまつりなどでどうぞ



あいお祭り使われたテントと舞台

秋穂町選挙管理委員の異動

任期満了による選挙管理委員の選挙が、町議会で十二月二十三日に行われ、次のかたがたが選挙管理委員並びに補充員に選ばれました。

なお、委員の役職は、一月八日の初委員会で決まりました。

■選挙管理委員（敬称略）



委員長  
内田 充(井 南)



委員  
尾中 都雄(東天田)



委員長代理  
山根 絹子(本 町)



委員  
藤山 文男(下 村)

■補充員

勝本 昭二 中 条

武野 一真 東本町

同 浜村 恵美子 花 香 北

同 榎山 美代子 中 条

■任期 昭和六十二年十二月二十六日から昭和六十六年十二月二十五日まで。

ちのちのちの主役

日地 内田昭二 さん



長女 <sup>ゆき</sup> 由貴 ちゃん 昭和61年9月20日生

外で遊ぶことが好きな女の子です。  
明るく健康に育ってほしいと思います。  
(お母さんの厚子さん)

ご協力ください 愛の献血

日時 2月22日(月)  
9時~12時  
13時~15時  
場所 秋穂農協前

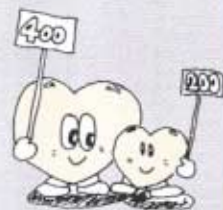

フォト・まちがど

中野山より望む初日の出



’88 今年の初日の出

1月1日、秋穂荘の駐車場にたくさんの方が初日の出を拝みに訪れました。

ボーイスカウトの皆さんも、日の出前から頂上まで登り、昇る初日に“誓い”と“おきて”を全員で唱えました。



きびきびとした態度のボーイスカウトの皆さん

併用できます。  
 利率 年5.7%  
 詳細 国民金融公庫山口支店  
 山口市中央5-2-47 ☎0839(22)  
 3660

### 車関係の手続きは お早めに

中国運輸局山口陸運支局の窓口は、毎年3月末には自動車税などの関係で登録申請が集中し、窓口が非常に混雑します。ご用の皆さんにご迷惑をかけることにもなりかねませんので、名義変更及び廃車の手続きをされるかたは、できるだけ早めに済まされるようお願いいたします。

### 63年度公正取引委員会 消費者モニターを募集

公正取引委員会は、不公正な取り引きや、消費者の正しい商品選択を誤らせるような不当表示や過大な景品付販売を取り締まっています。

これらの問題についてのご意見・ご希望や情報の提供をいただく『消費者モニター』を次の要領で募集します。

応募資格 20歳以上の消費者  
 申込用紙 県庁県民生活課か山口県消費生活センターで請求してください。

申込先 ☎730 広島市中区上八丁堀6番30号 広島合同庁舎第4号館10階 公正取引委員会事務局 広島地方事務所総務課  
 申込期限 2月29日(月)

任期及び謝礼 63年4月～64年3月(1年) 年額11,000円

詳細 公正取引委員会広島事務所 ☎082(228)1501又は県庁県民生活課消費生活係 ☎0839(22)3111内線2352

### 講演会を開催

秋穂町商工会と同青年部の主催による講演会が、次の要領で開催されます。奮ってご参加ください。

日時 2月24日(水) 午後7時30分から

場所 秋穂町商工会ホール  
 講師及び演題 元広島カーブ投手 長谷川良平先生 「逆境における考え方とチームワークについて」

詳細 秋穂町商工会 ☎2738  
 有線2382



## 2月の 保健行事

### 肥満教室

期日 ▶ 4日(木)▶19日(金)  
 場所 中央公民館健康相談室  
 時間 午前9時30分～12時  
 対象 申し込みをされたかた

### 保健相談

期日・場所 ▶ 8日(月) 中央公民館健康相談室  
 ▶17日(水) 大海分館  
 時間 午前10時～12時  
 対象 希望者

### 一般健診後の健康相談

期日・場所 ▶ 3日(水)▶10日(水) 中央公民館健康相談室  
 ▶16日(火)▶18日(木)▶23日(火) 大海分館  
 時間 午前9時30分～11時30分  
 対象 昭和62年度一般健診受診者または希望者  
 持ってくるもの 健診結果表、健康手帳(70歳以上のかた)

### 土曜夜間当番医 (午後7時～午後10時)

月日	内科系	外科系
2/6	同仁病院 ☎阿知須 083665 2130	相川医院 ☎西辻 083986 2177
13	岡村医院 ☎小郡 08397 ③2053	共立病院 ☎阿知須 083665 2200
20	徳田医院 ☎嘉川 083989 2512	嘉村外科 ☎小郡 08397 ②2513
27	河端内科 ☎小郡 08397 ②3820	小林外科 ☎小郡 08397 ③1515



※突発事項のため当番医を変更することがあります。  
 吉南医師会

### 休日当番医 (午前9時～午後6時)

月日	内科Ⅰ	内科Ⅱ	外科
2/7	岩崎クリニック ☎小郡 08397 ③0637	共立病院 ☎阿知須 083665 2200	林病院 ☎小郡 08397 ②0411
11	岡医院 ☎小郡 08397 ②2388	徳田医院 ☎嘉川 083989 2512	共立病院 ☎阿知須 083665 2200
14	池田医院 ☎小郡 08397 ②1002	賀屋医院 ☎二島 083987 2033	嘉村外科 ☎小郡 08397 ②2513
21	浜本小児科 ☎小郡 08397 ③0616	藤井医院 ☎二島 083987 2002	相川医院 ☎西辻 083986 2177
28	林病院 ☎小郡 08397 ②0411	有富医院 ☎秋穂 2705	村田外科 ☎小郡 08397 ②7100

お知らせ



町税の納期

今月は、固定資産税の第4期分と国民健康保険税の第9期分の納付月です。2月29日までに納めましょう。

心配ごと相談日

今月の『心配ごと相談』を、次のとおり行います。  
 期日・場所 ▶10日(水) 大海分館 ▶19日(金) 老人福祉センター  
 時間 午前10時～午後3時

補聴器の修理日

本庁町民相談室 ▶12日(金) 午後2時～3時 ▶19日(金) 午前11～12時  
 大海支所 ▶12日(金) 午後3

時～4時

相談はこれまでどおり無料ですが、修理費については一部負担していただく場合があります。ただし、身障者手帳のないかたは、実費となります。

ご利用ください  
母子寡婦福祉資金  
(就学・就職支度金)

山口県では、母子・寡婦家庭に対して低利子(一部無利子)の貸し付けを行っています。

就学や就職の貸し付けは2月10日が申込締切です。

この制度を利用したいかた、詳しく知りたいかたは、町民課福祉係 ☎2121(内線42)・有線2321へお尋ねください。

海洋汚染防止の  
標語を募集

テーマ 海洋汚染防止思想の普及・啓もうに関する標語(空缶のポイ捨て・家庭ごみの投棄・釣人のゴミ投棄など、ごみの海洋への投棄防止を呼びかけるもの)

応募期限 2月10日  
 応募要領 官製はがきに作品

(2点まで可)・氏名・年齢・職業・住所・電話番号を記入して応募してください。

送付先 ☎734 広島市南区宇品海岸3-10-17 第6管区海上保安本部 総務課  
 表彰及び賞 入選1点、佳作2点に表彰状及び記念品

国の「進学ローン」  
のご案内

国民金融公庫では、63年4月に進学されるかたを対象として、国の進学ローンの取り扱いをしています。

主な融資条件などは次のとおりです。

取扱期限 4月30日まで  
 対象 高校・短大・大学・専修学校などへ進学されるかたの父母又は本人。ただし、収入(所得)には制限があります。

融資額 1進学者あたり50万円  
 返済期間 原則として進学する学校の修業年限以内で最長4年以内

保証 財団法人進学資金保証基金又は保証人(1名以上)  
 返済方法 元利均等返済。希望によりボーナス月に増額返済を

町の人口

(1月1日現在)

(12月中の異動の内訳)

人口	9075人	-14	増加分	減少分
(男)	4341人	-7	出生 3人	死亡 5人
(女)	4734人	-7	転入 12人	転出 24人
世帯数	2493	-3	計 15人	計 29人

ご冥福を祈ります (敬称略)

地区	氏名	年齢	逝去の日
北条	中川 芳雄	79	12月15日
先青江	上田チヨノ	85	同 21日
中条	津田 菊治	85	同 26日
赤崎	下向 タカ	87	同 27日
中野	秋重 為資	75	1月6日
祇園町	金子 竹一	73	同 7日
黒瀧北	西村千代子	67	同 8日

(12月11日～1月10日届出)

表

放水の様子です。

この日は、たいへん寒い日で、中には放水の水をかぶりびしょ濡れになった団員もいましたが、全員きびきびとした態度で行事を終えました。本紙の二、三ページでも消防や火災予防について触れてみましたが、やはり今の時期、一番怖いのは、火災ではないでしょうか。いざというときには、消防団が地域防災の核として私たちの生命と財産を守ってくれます。しかし、何とんでも防火の決め手は、私たち自身の注意にあります。一人ひとりが火災を起こさないよう気をつけましょう。

広

報「あいお」はあなたの意見をお待ちしています。

随想、自慢料理、暮らしの知恵、写真などをこの紙面を通じて町民の皆さんへ披露してください。

また、ユニークなグループ、活動しているグループはありませんか、

お気軽に企画室(電話二二一・内線52 有線二二二二)までご連絡ください。

紙は、一月五日に行われた消防出初め式での夫婦池への一斉

# 2月のカレンダー

1	月	民踊分	12	金	・補聴器の修理日 ④14:00~15:00 ⑤15:00~16:00 木彫・トレーニング・カラオケ・エアロビクスダンス④	23	火	・一般健診後の健康相談分 9:30~11:30 ・申告相談⑤ トレーニング・3日体操・剣道④/バドミントン④/詩吟分
2	火	華道・安来節・トレーニング 和裁・剣道・3日体操④/ バドミントン④/詩吟分	13	土	園芸④/茶道④	24	水	・商工会講演会 19:30~ ・申告相談⑤ 文学・詩吟・卓球④/民謡・華道分
3	水	・一般健診後の健康相談④ 9:30~11:30 高齢者・詩吟・卓球④/カラオケ分	14	日	・子ども会ハイキング大会 絵画④/バドミントン④/ テニス④	25	木	・申告相談⑤ 謡曲・民謡・青年団・空手④/謡曲分
4	木	・肥満教室④ 9:30~12:00 洋裁・謡曲・民謡・青年団・空手④/謡曲分	15	月	民踊分	26	金	・申告相談⑤ 木彫・トレーニング・カラオケ・エアロビクスダンス④
5	金	民謡・トレーニング・エアロビクスダンス④	16	火	・一般健診後の健康相談分 9:30~11:30 華道・安来節・トレーニング 剣道・3日体操④/バドミントン④/和裁・詩吟分	27	土	・申告相談 (宮ノ目公民館) 茶道・園芸分
6	土	茶道・コーラス④/カラオケ分	17	水	・保健相談分 10:00~12:00 詩吟・卓球・読書会④/カラオケ分	28	日	絵画④/バドミントン④/ テニス④
7	日	絵画④/バドミントン④/ テニス④	18	木	・一般健診後の健康相談分 9:30~11:30 ・申告相談⑤ 謡曲・民謡・洋裁・青年団・空手④/謡曲分	29	月	・申告相談 (東天田公民館) ・町税の納期
8	月	・保健相談④ 10:00~12:00 民踊分	19	金	・心配ごと相談⑥ 10:00~15:00 ・補聴器の修理日④ 11:00~12:00 ・肥満教室④ 9:30~12:00 ・申告相談⑤	<p>民謡・男の料理・トレーニング・エアロビクスダンス・カラオケ④</p>		
9	火	トレーニング・安来節・3日体操・剣道・読もう会④/ バドミントン④/詩吟分	20	土	茶道・郷土史・コーラス④/ カラオケ分			
10	水	・心配ごと相談④ 10:00~15:00 ・一般健診後の健康相談④ 9:30~11:30 文学・詩吟・卓球④/民謡・華道分	21	日	絵画④/バドミントン④/ テニス④	④……町役場 ⑤……中央公民館 ⑥……秋穂小 ⑦……大海小 ⑧……秋穂中 ⑨……歴史民俗資料館 ⑩……町役場大海支所 ⑪……公民館大海分館 ⑫……老人福祉センター		
11	木	・建国記念日 謡曲・民謡・柔道・青年団 いてふ会・空手④/謡曲分	22	月	・申告相談⑤ 民踊分			