

人の動き(5月1日現在)

人口	119,145	(+1,508)
男	57,237	(+ 837)
女	61,908	(+ 671)
世帯数	41,647	(+1,172)
()内は前月との比較		

発行 山口市役所
 編集 企画部広報課
 印刷 高田印刷



自家制の大豆で

最高の味に

老人ホームでみそ造り

養護老人ホーム「福寿園」では、5月と9月の年2回、みそ造りをします。

みそ造りは3日間の行程で、福寿園のみそ造りグループが、栄養士さんの指導を受けながら、園内に設けられた「みそ工場」で作業を進めます。

阿東町生雲仕込みの福寿園のみそは、お年寄りたちの健康を考えて塩を少なめにしていますが、

大変おいしいとの評判です。

5月16日から3日ばかりで造ったみそには、近くの「福寿農園」でお年寄りたちが収穫した15kgの大豆も使用され、手馴れた作業にも一段と力が入ります。

今回仕込んだ80kgのみそは、8月には食卓にのぼる予定で、お年寄りたちも、今までで最高の味になると、その日を心待ちにしています。

県政の拠点 県庁舎が完成

竣工式

モニュメント「鷺舞の譜」
などがある新庁舎前庭



昭和五十六年七月から建設工事が進められていた、山口県庁舎が、このほど完成し、六月十二日竣工（しゅん）式が行われます。新庁舎は、地上十五階地下一階の本館二号楼と本館一号楼、厚生棟の三棟からなり、延べ面積は約七万二千平方メートルあります。

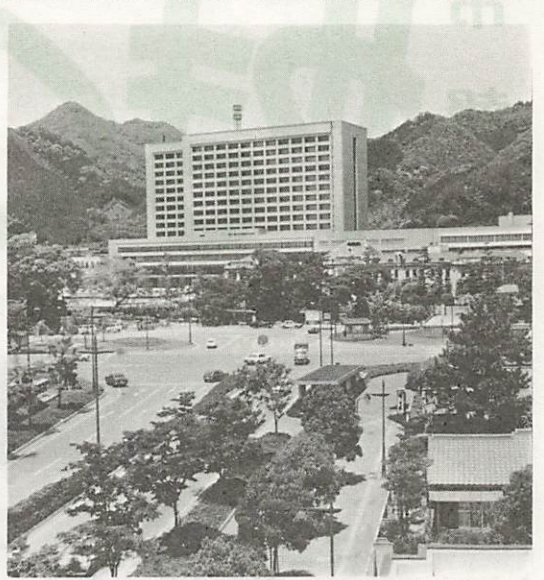

新県庁舎は本館1号棟（4階）と本館2号棟（15階）、厚生棟（4階）の3棟で、本館2号棟の高さ69.26mは県下一です

21世紀に向け 伸びゆく山口県を象徴

新庁舎の床面積は、旧庁舎のほぼ二倍となり、知事部局の九部一局六十三課と県教委、企業局、選管、地労委、人事委員会など県機関のすべてが入ります。本館一号楼の正面玄関を入った部分は吹き抜けで、その右側に県民ホール、奥に旅券センターなど県民に直結した窓口が設けられ、議会棟とは、知事室のある三階で連結します。

周囲の緑と調和した クリーム色の外壁

新庁舎の外壁は、萩焼の色調に近いクリーム色で、伝統のふるさと産業をシンボル化するとともに、裏手の山の緑や、パークロードとの調和、景観を生かし、また、本館二号楼の高層棟の前に四階建ての低層棟を本館一号楼として配置し、威圧感を

県都にふさわしいまちに

山口市長 堀 泰夫

このたび、県民待望の新県庁舎が、めでたく完成しましたことは、地元山口市にとりまして、喜びに堪えないところであります。

県政の拠点となる新県庁舎が、かくも、近代的で、かつ周囲の景観に調和しておりまことは、伸びゆく山口県の新しいシンボルとして、まことにふさわしいものです。

県都山口市としても、新県庁舎完成を機に、更に活力と躍るおののけるまちづくりを進める所存であります。



山口市発展の基盤に 下 鉄太郎(米屋町)



下 鉄太郎(米屋町) 山口青年会議所

新県庁舎の落成おめでとうございませう。山口市は、二十一世紀に向けて、県の中核都市として、文化面でも、商業面でも、更に充実



田中さん(市広聴モニター)

市民の誇りとして

田中圭子(糸米一丁目)

市民の誇りとして、市民の誇りとして愛されていくことでしょう。

県庁新庁舎への 移転

6月13日～7月1日

県庁新庁舎への移転は、六月十三日から七月一日までの間に終わります。

窓口業務を行う課や教育庁等は、次の日程で移転しますので、この間に県庁にご用の方はご留意ください。

- 民生部 六月二十日(水) 二十一日(木)
- 教育庁 六月二十一日(木) 二十二日(金)
- 人事委員会 六月二十二日(金)
- 会計課、指定金融機関 六月二十四日(日)
- 企業局 六月二十九日(金)
- 交通事故相談所、旅券センター、統計資料室 六月三十日(土)



なお、中央県民相談室は、新庁舎の一般公開のため六月十五日から新庁舎で業務を行います。また、旅券センターは、六月三十日正午までは春日山庁舎で、七月二日から新庁舎で業務を行います。

(3)

緑に映える

15階建ての

6月12日

祝竣工、ちようちんパレード 市民ぐるみで参加を

県庁舎の竣工を記念し、「人間都市やまぐち」にふさわしい心のふれあう場をつくるため、山口市県庁舎竣工記念行事実行委員会（委員長・堀市長）では、次の記念行事を行います。

市民の皆様、多数のご参加をお待ちしています。

■文化講演会（六月十七日（日）午後二時～三時三十分、市民会館大ホール）
○演題「二十一世紀を前にして」父親の任務・母親の心得「これからの子供をどう育てるか」
○講師 扇谷正造（評論家）

○入場料 無料
■「山口の文化と歴史」展（六月十一日～七月二十二日）午前九時～午後四時、山口市歴史民俗資料館（六月十一日から十七日まで）の入館料は無料
■巡回花バスの運行（六月十五日～十七日）
○巡回コース

パイクロードとスポーツ文化センター間を巡回
○運行時刻 午前九時三十分から午後四時までの間、三十五分間隔で、九号線経由・パイパス経由各六回を運行
○料金 貸切主・商工会議所等で無料

新庁舎一階にある、総ガラス張りの「県民ホール」

■県庁舎竣工祝賀記念乗車券の発売 一冊五百円
■ちようちん山笠紅ちようちん市民あがてのパレード（六月十六日（土）午後七時三十分から、雨天順延）上図のパレード行程図を参照ください。



ちようちんパレードコースと交通規制

県庁前附近図
山口県庁 20時～21時30分
山口大神宮
山口高校
地下道
山口市役所
早園田
国道9号線
長寿寺
国道262号
山口駅前
山口県体育館

規制区域
期日 6月16日(土)
(雨天のとき17日(日))
時間 図面に表示
内容 車両通行止

ちようちんパレード実施要領
○当日午後5時に実施予告の煙火を打ちあげます。
○一般参加者は、市役所前庭に午後7時30分に集まってください。
○駐車場は別に設けません。
○パレードは、午後8時～8時30分。午後8時30分から9時まで県庁でセレモニー。
○解散後、県庁前発パークロード経由の湯田方面に臨時バスを運行します。
○帰りは、一部規制解除になりますのでご注意ください。

「県百年の先覚者展」など 盛り沢山の記念行事

県庁舎の竣工を祝して山口県の記念行事や催し物が、次により行われます。六月十五日から三日間の入場料は無料です。

■雲谷等顔と桃山時代展（県立美術館、六月十二日～七月二日）
■山口県百年の先覚者展（県立博物館、六月十二日～七月一日）
■目で見る萩から江戸へ、お国廻り行程記（県文書館、六月十二日～二十四日）
■海を越えてきた出土文物展 県埋蔵文化財センター、六月十一日～

八月三十一日）
■山口文化の源流―大内文化を探る―（県立図書館、六月十二日～七月十日）
■生涯学習作品展（県生涯教育センター、六月十一日～七月十一日）
■映画で見る山口県の今昔（県視聴覚センター、六月十五日～十七日）
このほか、二十一世紀の森や県スポーツ文化センター、県児童センター、県立体育館などでも、記念行事が行われます。
詳しくは、県民生活課（☎22-3111）へ

山口市の水道普及状況 (59. 3. 31現在)

事業別 区分	山口市水道			川西水道			山口市秋徳町水道企業団			山口市	
	昭和10年12月	昭和41年9月	昭和38年4月	陶、鑄鏡司、名田島、秋徳二島、陶	戸数	人口	行政区城内	戸数	人口		
給水開始	昭和10年12月	昭和41年9月	昭和38年4月	陶、鑄鏡司、名田島、秋徳二島、陶	40,475	117,637	戸数	40,475	117,637		
給水区域	大殿、白石、湯田宮野、吉敷、大蔵平川、大内小幡一部	嘉川、佐山			32,342	2,745	戸数	32,342	2,745		
給水区域内戸数	32,342	2,745	2,488		37,575						
人口	88,962	10,022	8,985		107,969						
給水戸数	24,861	2,255	2,012		29,128						
人口	76,465	8,118	7,243		91,826						
普及率	85.9	81.0	80.6		85.0%						

6月1日～7日 第26回「水道週間」

6月1日から七日までは、「水道週間」です。
水は私たちの生活に絶対不可欠なものです。全国的に水の需要は年々ふえており、一方では、水質汚濁などにより「きれいな水の確保」は、健康な暮らしを守ってゆく上で大きな課題となっています。「山口市の水はおいしい」と言われます。

これは、水源がダムなどの表流水でなく、地下水を利用しているのも、一因となっています。それだけに河川の環境がきれいなどが、今後とも絶対に必要です。

また、市民の一日平均使用水量は、三百四十リットルで、十八リットル入りのバケツ約十九杯分です。

水道週間にあたり水をもう一度、見直してみましよう。

人権問題は 人権擁護委員へ

六月一日は、「人権擁護委員の日」です。人権にかかわる問題は次の人権擁護委員の方にご相談ください。

▽塚田守男（後河原二 ☎22-0805）
▽小林正人（下市町1-5 ☎22-3083）
▽末永フミコ（仁保下郷三四七〇-1 ☎29-0307）
▽末永汎本（糸米一丁目3-31 ☎24-2562）
▽末宗照彦（白石一丁目2-2 ☎22-1302）
▽末廣孝幸（陶二三八-1 ☎四辻局2762）
▽田村齊四郎（嘉川三四三九-1 ☎嘉川局2423）

念願の施設 社会福祉センター しらすぎ会館開館

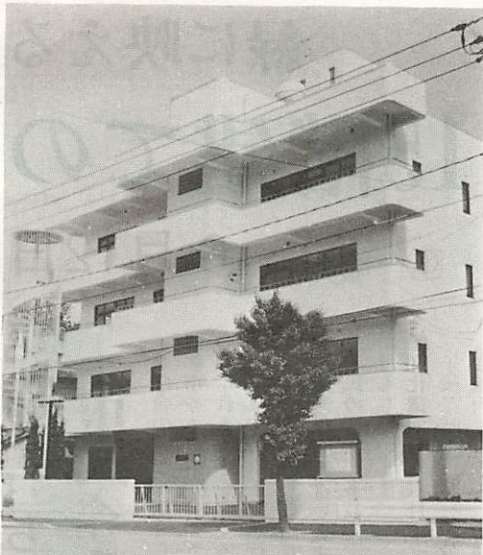

開館した社会福祉センターしらすぎ会館。きめ細かい心の通う地域福祉を推進します

六月一日、念願の社会福祉センターしらすぎ会館が開館しました。総事業費三億三千三百万円、鉄筋コンクリート四階建て昨年度から市社会福祉協議会で建設を進めていたものです。同館の開館により、地域福祉推進の核となる民間福祉活動がますます充実します。

心身障害者(児)の

社会参加を促進

社会福祉センターしらすぎ会館は、五月二十三日、午前十時から堂の前町1-5の同館で竣工(しゅん)式を行い、六月一日から開館しました。

同館の延面積は、千二百四十平方メートルで、一階が事務室、相談室、ロビー、駐車場。二階が日常生活訓練室、機能回復訓練室、療育室。三階が講座室、料理教室、和室、団体活動室。四階が多目的教養室、研修室、図書室など、心身障害者(児)の自立更生、社会参加を促進するための総合的な施設として、あ

らゆる面できめ細かい配慮がされています。

とくに、屋上でエレベーターで上がることで、屋上には人工芝が張られており、市民の皆さんが自由に出入り、憩い、語らうの場所として利用することができます。

しらすぎ学級やデイサービス事業など

しらすぎ学級や

デイサービス事業など

同館で実施する事業としては障害児の療育訓練や親子が一体となつて学習などを行う「障害児簡易通園事業」(しらすぎ学級)

地域において就労の機会等が得がたい在宅重度障害者が通所して創作活動、軽作業、日常生活訓練等を行うことで、その自立を図るとともに生きがいを高める「在宅障害者デイ・サービス事業」。

ろうあ者の日常生活の便宜を図り、福祉の増進に努め、市民の正しい理解を得るための「手話通訳者設置事業」。

ボランティア活動の強化および研修、障害者等の交流を深めるための「ボランティア活動の推進」などが主な事業として進



老人、障害者(児)の機能回復訓練室。医師、理学療法士、保健婦が指導します

められます。

このほか、「地域福祉活動の振興」を図るなど、障害をもつ人々が社会生活に適應し、心の豊かさや生きがいを高めるための事業を実施します。

申し込みは

1か月前から

同しらすぎ会館の使用等については、次のとおりです。

◆開館時間 午前九時から午後十時まで

◆休館日 日曜、祝日(振替日を含む)一月二日、四日、十二月二十八日、三十一日。(ただし日曜日は申し出があれば利用できます)

◆使用申し込み 申請書を同館事務所に提出。福祉活動等で使用の場合は一か月前から、その他は二週間前から受付

◆使用料 福祉活動等に使用する場合は無料、その他の場合は、別に定める使用料
◆詳しいことは、同館内事務所(電22-3666)へ

仁保吟舞グループ

仁保公民館では、昭和五十六年四月から、詩吟に合わせた舞う、吟舞グループが発足しています。

会の発足は、同公民館の詩吟グループの会長をされている松原昭雄さん(北河内)が呼びかけられ、吟と舞を共に習いながら、詩吟の境地を深めようと結成されました。

五月十八日、会場となっている仁保公民館を訪ねると、詩吟のテープレコーダーに合わせ、三人の会員が、曾光一恵先生(日本吟舞曾光流宗家、防府市在住)の指導で、舞の振り付け、扇の運びなどの説明を受けながら、特別レッスンが行われていました。定刻の午後七時三十分頃には、十八人の会員が集まり、曾光先生作詩・作曲の「笠戸島」の練習に十三人の会員が取り組みました。この詩は、神功皇后が笠戸島に着かれたときの様子、詠まれたもので笠戸島の名前は、神功皇后が笠を置かれたことに由来す

る故事や、美しい周囲の景観を眺める姿の表現など、詩の解説を聞きながら、指導を受けられていました。

会員は、二十八人(うち男性は三人)。教場長は、榎村高子さん(高野)。練習日は、毎月第一、第三金曜日の午後七時三十分から九時までです。

副教場長で会の最年長者の石井茂世さん(北河内)は、「健康によい。人と人とのふれあいの場になる」と語られ、山口曾光会の会計も兼ねられる広瀬千之さん(北河内)も、「若さを保つために入会した。頭がボケなくてよい」と吟舞の良さを強調され、他の会員の方々も、思いは同じようです。

また、曾光先生から代師の資格を認められている木村寛子さん(宮野・大山路)と榎村高子さんは、宮野や秋穂町でも指導に当たられています。



電話機の移転・取付工事料金を改定

電電公社では、このたび電話機の移転・取付等の工事料金を改定しました。詳しくは、山口電報電話局営業課(電22-2141)へおたずねください。

(5)

簡易保険・郵便年金
写真・作文コンクール作品募集

■写真の部

- テーマ 簡易年金資金施設及び簡易福祉事業団の施設とした明るい作品 (例、学校・公園・道路等)
- 作品 カラーの部・四ツ切、スライドは35ミリ以上。白黒の部四ツ切
- 募集点数 各部門ともそれぞれ1人5点以内 (組写真は1点3枚以内)
- 募集期間 7月31日まで

■作文の部

- テーマ 簡易保険・郵便年金に関係あるもの、または日ごろ考えていること、思っていることなど
- 応募資格 小学校5・6年生、中学生
- 原稿枚数 小学生は400字詰め原稿用紙3枚程度、中学生は同原稿用紙4～5枚程度
- 募集期間 6月30日まで
- 作品の提出先・問い合わせ 写真・作文とも、もよりの郵便局の簡易保険窓口へ

■ワードプロセッサ受講生募集

- 日時 6月9日(土)～10日(日) 午前9時～午後4時
- 場所 山口技能開発センター
- 内容 ワードプロセッサ入門
- 定員 10名 (学生は除く) 定員になり次第締め切り
- 受講料 500円
- 申し込み 山口技能開発センター開発援助課 (大字矢原字花ノ木1284-1 ☎22-1948) へ

■59年度火薬類保安責任者試験

- 日時 8月1日(水) 午前10時～12時
 - 場所 徳山市大字久米 徳山大学
 - 願書の受付期間 6月11日(月) から30日(土) まで (消印有効)
 - 受験手数料 3,000円 (県収入証紙)
 - 受験願書等の請求先 滝町1番1号県商工労働部工業課 (☎22-3111) へ
- ※郵送で請求する場合は、「火薬願書請求」と朱書、返信用封筒(たて27cm×よこ21cm以上の封筒に住所、氏名、郵便番号、請求部数1部の場合は120円の郵便切手を貼付)を同封して請求してください。

家庭教育講演会

- 日時 6月7日(木) 午前9時～12時
- 場所 市民会館小ホール
- 演題・講師 子供たちの性格に即した家庭教育のありかた、東京家庭教育研究所講師高柳和子先生

- ◆募集人員 三十人 (実施最低人員二十人)
- ◆費用 四十九万八千円 (日程の観光費用・食事代を含む)
- ◆支払いは、分割払いも利用できます。
- ◆主催 近畿日本ツーリスト
- ◆山口営業所
- ◆後援 市国際親善市民の会、山口県国際親善市民の会

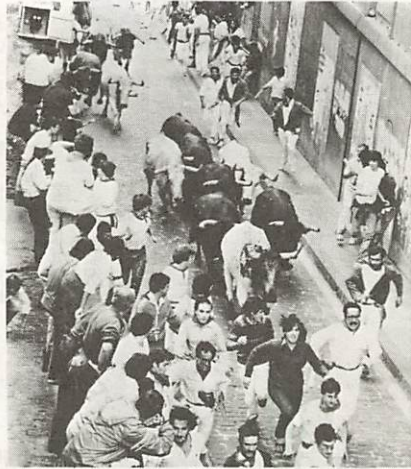

バンプローナの若者たちが一団となって、放たれた牛の前を挑発しながら、街並みを走りぬげるサンフェルミン祭

参加者募集

国際親善の旅

7月7日～16日

姉妹都市バンプローナへ

「山口市国際親善市民の会」では、昨年に続き姉妹都市・スペイン国バンプローナ市を訪問し、世界の三天祭り「サンフェルミン(牛追い)祭」を見学する参加者を、次のように募集しています。

◆旅行期日 七月七日(土) から十六日(月) までの十日間

◆募集人員 三十人(実施最低人員二十人)

◆費用 四十九万八千円(日程の観光費用・食事代を含む)

◆支払いは、分割払いも利用できます。

◆主催 近畿日本ツーリスト

◆山口営業所

◆後援 市国際親善市民の会、山口県国際親善市民の会

市観光協会、山口商工会議所、サンデー山口

◆申し込み 申し込み金五万円を添えて近畿日本ツーリスト山口営業所(中央一丁目519 ☎22-4891)へ

◆問い合わせ 同山口営業所へ

市民の会では、バンプローナ市民との交流を深め、さらに友情の輪を広げるために、一人でも多くの市民の参加を呼びかけています。なお、日程については表のとおりで、内容も一段と充実しています。

期日	日	程	宿泊地
7/7	福岡一成田	アソカレヅジ経由	機内
8	ロンドン	ロンドン市内観光	ロンドン
9	ロンドン	フランクフルト	フランクフルト
10	フランクフルト	ライン川下り観光	〃
11	フランクフルト	マドリッド	バンプローナ
12	バンプローナ	親善訪問	〃
13	バンプローナ	マドリッド	マドリッド
14	マドリッド	パリー	パリー
15	パリー	アソカレヅジ経由	機内
16	一成田	福岡	〃

市では、毎週日曜日、午前十一時五十分から五十分、TYSテレビで「私たちのまち山口」を放映しています。六月十七日から七月一日までの毎日曜日は、名田島公民館を訪ね、煉炭火鉢を改良したユニークな楽焼窯で陶器を創作している陶芸グループや野外で写生を楽しむ絵画グループ、発声からコーラス、カラオケなど幅広く音楽に親しむ音楽グループの活動状況をテレビを通して紹介します。

「私たちのまち山口」
名田島の陶芸グループなど

山ほととぎす
市の最南端
岩屋の鼻

秋穂二島的美濃カ浜海岸から、秋穂湾を左手に見ながら改修された護岸堤塘敷に沿って

三百餘ばかりゆくと、前方に採石場が見えてきます。ここから、徒歩で約五分ばかり、半島の先端を目ざしてゆくと、岩屋の鼻(写真)にたどり着きます。

ここは、陸続きでは、山口市の最南端になり、岩屋の名の如く、海岸には大小の岩が連なり、岩についた海藻が磯の香りを漂わせています。

岩屋で産出する石は、良質の花崗岩で知られ、萩城の石材や明治初期の皇居の二重橋の築造や礎石にも使用されました。

周防灘に突出した、ここ、岩屋の鼻からは、晴れた日には、海上はるかに、九州の島々や山脈も望まれ、西南には阿知須や宇部もすぐ近くに見ることが出来ます。

陶八雲神社式年祭 子どもみこしや奉納余興

県無形民俗文化財に指定されている「腰輪踊り」で知られる陶八雲神社の第一三七五年式年大祭が、四月二十八日から三日間、盛大に行われました。



初日、二十八日は祭りの前夜祭でしたが、翌二十九日の神幸式には、そろいの法被(はっぴ)を着た、子どもたちによる子どもみこしも、郷上、郷下、市、

西陶、沖の五地区を回り、式年祭を大いに盛り上げました。また、三日目の三十日には、腰輪踊りの奉納に引き続き、三日がかりで念入りに作られた特設の舞台で、プログラム二十七八番にわたる、婦人会、子ども会総出演による奉納余興が行われ、境内は、五地区の氏子や親せきの人たち約三百人の入出でにぎわいました。祭の世話人・宮崎恒一さん(73)は、地元の人

「山口文化バスの会」会員募集

- 期日 7月8日(日)
- コース 市民会館小ホール入口(午前8時出発)～福岡市美術館「ガンダラ美術展」～篠栗四国霊場参拝～山口(午後6時着)
- 会費(昼食代を含む) 大人 5,500円、子供・身障者 4,500円
- 講師 郷土史家 内田 伸氏
- 申し込み 6月15日までに、山口文化バスの会事務局(市交通局内☎22-2555)へ

「ガンダラ美術展」は、古代仏教の聖地として知られるパキスタンのガンダラに伝わる、代表的な仏像や釈迦の誕生から涅槃に至るまでの生涯を描いた、レリーフなど140点が展示されています。

海外移住研修所第45期研修生募集

- 場所 海外移住研修所(群馬県)
- 期間 9月6日～昭和60年8月23日(所内研修6か月、所外研修6か月)
- 募集人員 約40人(全国募集)
- 資格 「南米」に移住を希望する18歳以上30歳程度までの男子青年
- 申込期限 8月6日
- 問い合わせ 国際協力事業団中国支部(〒730 広島市中区中町7番32号日本生命広島ビル内☎082-247-2851)へ

国有地(宅地)を売却

6月21日に一般競争入札

中国財務局山口財務部では、国有財産(宅地)を次のとおり一般競争入札で売り払います。

- 売却物件 宅地241.98平方メートル(中央五丁目2201-7)
- 現場説明日時・場所 6月11日(月)午後1時～・現地
- 入札の日時・場所 6月21日(木)午後1時～・中国財務局山口財務部(中河原町6-16)
- 注意事項 現場説明に参加しない人の入札は認められません。詳しい内容は、現地のほか山口財務部、山口地方財務局、市役所および各出張所、並びに大蔵、白石、湯田地区の各掲示板に公示してあります。
- 問い合わせ 中国財務局山口財務部(☎22-2190)へ

合気会山口県支部創立

- 25周年記念「特別講習会」
- 日時 6月17日(日)午後5時～6時30分
- 場所 県スポーツ文化センター 武道館
- 指導 合気道道主・植芝吉祥丸先生
- 料金 無料(市民多数の参加を歓迎)

ふるさと山口

宮野下恋路にある清水寺の金剛力士像二体(通称仁王様)が修理復元され、五月十四日に京都より帰山しました。この金剛力士像(56年3月県指定有形文化財)は、ともに檜材の寄木造りで、南北朝時代に制作された県下でも数少ない仁王様の傑作のひとつです。金剛力士像は、近年老朽化がひどく、足なども大部分欠落し、本体もワイヤロープで支えているような状態でした。

また、金剛力士像を安置していた山門も合わせて改築され、五月二十日、関係者ら百人余りが出席し、「仁王像修理復元並びに山門落慶法要」が清水寺で行われました。同保存会では、「大内氏の文化遺産・金剛力士像を後世に伝え、清水の晩鐘とともに、山口市の観光地として守ってきたい」と、話していました。



清水寺の金剛力士像 修理復元され、後世に

地域医療体制の強化に 済生会山口総合病院

社会福祉法人・恩賜財団済生会山口総合病院の増改築工事竣(しゅん)工式が五月二十七日、済生会総裁高松宮・同妃両殿下のご臨席のもとに、



盛大に行われました。増改築建設費は二十億五千万円で、済生会病院は、六階建て(一部九階建て)、延面積約一万一千平方メートル、診療科目十四科、一般病床二百十二床になりました。

また、医療機器整備費は、四億六千万円で、全身用コンピュータ断層撮影装置、集中患者監視装置、自動分析装置など、最新の医療機器も設置され、地域医療の中核(第二次)病院として、一段と充実整備されました。なお、増改築工事に多大な貢献をした山口市に対して、高松宮殿下から感謝状および記念品のご親授がありました。

重度身障者授産施設 「山口秋穂園」が完成

山口市秋穂二島岩屋に四月一日、社会福祉法人親誠会・「山口秋穂園」が開園しました。

同園は、自然に恵まれた景勝の地(美濃カ浜)に建てられており、重度身体障害者が、将来の社会的自立を旨として訓練を行う授産施設です。入園手続きなど詳しくは、



山口秋穂園(秋穂二島四三〇一)☎秋穂局5151 または市福祉事務所(☎22-4111)へおたずねください。

山口混声合唱団
団員を募集します

○日時 毎週水曜日午後7時～9時 ○場所 市福祉センター(下堅小路)
○会費 月1,000円 ○申し込み 練習会場に直接出向くか、谷口幅平さん(☎27-1871)へ

(7)



＜好プレーの熱戦を展開
陶地区球技大会が五月二十日、セキスイグラウンドで開かれた。十四チームが参加した女子バレーボールは、雷雨のため会場を陶小学校の体育館に変更する一幕も。選手たちは、大きな声援を受け好プレーの熱戦を展開した。



△にぎわった催し、拡がった福祉の輪
市福祉センターで4月29日、「福祉の市」が開かれ、作品展示や即売コーナー、露店など多くの人出でにぎわった。また、バナナのたたき売りや猿まわしなど、呼びものの催し物は、黒山の人だかりになるほどの人気を集めた。

▷地区民ふれあいの体育祭
佐山地区体育祭が四月二十九日、小学校グラウンドで開かれた。選手たちは、個人競技や団体競技に盛んな声援を受け、力走した。会場には、子供から年寄りまで約千人が詰めかけ、地区民ふれあいの体育祭を楽しんだ。

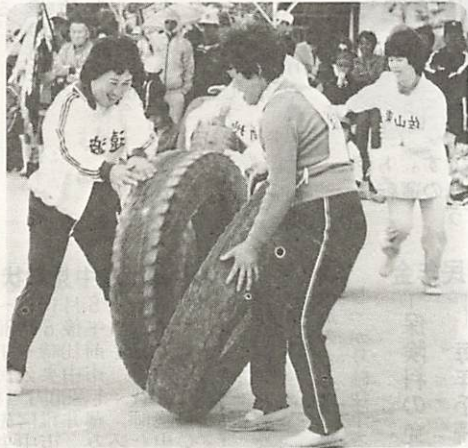

カメラ本



△災害に備え、県総合防災訓練
大雨災害を想定した、山口県総合防災訓練が5月11日、平川の樫野川運動公園一帯で行われた。消防団員や老人クラブ員など34団体・1,000人余りが参加し、初夏を思わせる日ざしの中で、本番さながらの訓練を実施した。



＜2期生58人、新たな出発
山口市婦人大学講座の入講式が、五月十日、市中央公民館で行われた。同講座は、市民生活活動リーダーを養成するもので、第二期生五十八人が入講し、婦人問題や教育・福祉など、二年間にわたって幅広く問題に取り組む。

第三十二回

市民短芸大会

入選作品

五月十九日、市民会館小ホールにおいて、第三十二回市民短芸大会が開催されました。

入選作品は次のとおりです。
各部門とも（市長賞）（天）
（地）（人）（佳作）の順です。

〔俳句〕

母と子の言葉をつなぐ初っぱ
め 徳永美代子

エプロンのまま母の日を撮ら
れけり 河村 明恵

業負ふも負はぬも遍路道遠し
笠野 風月

葉櫻に城の静けさもどりくる
梶原 転石

言ひ足りぬ事草笛の音となり
ぬ 岡崎 君代

れんげ田に出てねころべよ宿
病の子 原田まさ子

自まといを箸もて払ふ野の昼
餉 橋場 里水

褪せ褪せて離職三年の麦桿帽
辰岡 天

大牡丹旅の帰りを待たざりし
重宗ミキノ

貨車の牛眸の漏れてるて駆薄
暑 石津 柘光

虎杖に遠き思ひ出囁んで見る
徳本 幌子

市場かご街の噂も持ち帰り
天野 喬月

〔川柳〕

噂にもならず稚兵消えてゆき
荒瀬 三郎

過ぎ去つてみれば根も葉もな
い噂 山手 一戒

白い目の噂に耐える寡婦の意
地 吉賀 志摩

喜寿の夫浮いた噂も過去の夢
香川 絹江

しんからの味方噂を否定する
松田多恵子

ダイヤルの向う噂の震源地
山根 孤山

火を点けた噂味方の顔でいる
重富さつき

〔短歌〕

昂ぶりし心のままに豌豆の
かわきでいる指もどかしく
萩 悦子

就職に面ひきしめて発つ吾子
が別れの際に笑みて手を振る
上村 清美

摘果せむ桃の味いまだ稚なく
て花の名残りの尊付けしまま
岡部 典子

山よりの清水を笕に導きて水
の溜りに蕨を浸す
池田 節子

花冷えのつづけば明日の旅ご
ろもいかに選ばん友の集ひに
ながき思ひ逐げし安らぎかえ
りきて傾くふじに支柱たてた
り 藤井 政子

洗はむと水に浸せる野良着よ
り草の実浮きてたらひを溢る
藤井美枝子

木の芽立つ四月にあれど離れ
し娘の病む声聞けば受話器重
しも 梶田 政枝

お知らせ

春の農作業安全運動 大型機械の運転、慎重に

五月一日から六月三十日まで、春季農作業安全運動実施期間です。

農業機械の大型化に伴ない、ちよつとした気のゆるみから重大な事故を引きおこします。農作業の事故防止のため次のことを実施し、互いに注意しましょう。



6月は、田植えの季節です。トラクターなど大型農業機械の運転には、十分注意しましょう

- 農作業の前後には、必ず機械の点検を行う。
- 機械の整備や点検は、必ずエンジン止めを止める。
- 道路を走るときは、特に安全確認をする。
- スピードの出しすぎ、急旋回はしない。
- ほ場の出入りや農道などの走行時には、路肩などに十分注意する。

1歳6か月児の健康診査

- 日時 6月27日(水) 受付時間は、午後1時～2時
 - 場所 市民会館小ホール
 - 該当児 昭和57年12月1日から12月31日までに生まれた幼児
 - 診査内容 医師による内科・歯科の健康診断、検尿、身体測定、保健指導
 - 料金 無料(受診者は、母子健康手帳をご持参ください)
- なお、陶・鑄銭司・名田島・秋穂二島・嘉川・佐山地区の幼児は、7月24日(火)に陶隣保館で行います。

3歳児の健康診査

- 期日・対象地区 6月20日(水)・白石、湯田、吉敷、平川、大歳、27日(水)・大殿、仁保、小鯖、大内、宮野、名田島(受付時間は、午後1時～2時)
- 場所 山口保健所(葵二丁目)
- 該当児 昭和56年6月生まれの幼児と過去の未受診者で4歳未満の幼児
- 料金 無料(受診者は、母子健康手帳をご持参ください)

健康教育受講生を募集

- 日時 6月20日(水) 午後1時30分～3時30分
- 場所 市役所第一会議室
- 内容 「めまい、耳鳴り、難聴」
- 講師 耳鼻科の医師
- 受講料 無料(老人保健法により実施)
- 申し込み 6月11日までに、市衛生課(☎22-4111)へ。40歳以上の人は、ふるってご受講ください。

一般健康診査(循環器)

- 期日・場所 6月19日(火)・嘉川公民館、6月20日(水)・佐山公民館
- 受付時間 午後1時～1時30分
- 対象者 40歳以上の人
- 料金 100円(70歳以上は無料)
- 申し込み 市衛生課(☎22-4111)へ

歯科巡回診療車のご利用を(無料)

- 6月4日～10日は、「歯の衛生週間」です。この週間にちなみ、次のとおり歯科診療車が巡回します。
- 日時・場所 6月7日(木) 午後1時～3時・県体育館(中園町)
 - 内容・対象者 歯の無料検診および無料相談・一般の塗布・未就学児童
 - 問い合わせ 県予防課(☎22-3111)へ



国民年金

国民年金の強制加入(他の公的年金に加入している人およびその配偶者を除く)の人で、所得が少いなど事情があつて保険料の納付が困難な人は、免除の申請をすることが出来ます。

従来は、一度申請をすれば三

行時には、路肩などに十分注意する。

後進のときは、後ろの状況を確認する。

年間免除されていましたが、今年から一年毎の申請手続きが必要になりました。

免除の申請は、印鑑をご持参のうえ、市保険年金課(☎22-4111)または各出張所で手続きをしてください。

父・母子家庭に
就学・就職支度金

父・母子家庭(父または母および父母がいな世帯)の児童・生徒が、今春小・中学校に入学したとき、または中学校を

卒業して進学・就職したときは、卒業金が支給されます。

対象者 三月三十一日現在、市内に住所を有する父・母子家庭で、昭和五十八年分所得税が非課税の世帯(生活保護世帯は除く)

給付額 一人一万円

申し込み 六月三十日までに所定の申請書で、各出張所または市福祉課(☎22-4111)へ

孔版暑中見舞状づくり講習会

- 日時 6月14日～7月5日、毎週木曜 日午後6時30分～9時と7月8日午前10時～午後4時30分
- 場所 市中央公民館第一講座室
- 会費 1,200円(材料費を含む)
- 講師 藤井雅信先生
- 申し込み 市中央公民館(☎22-0381)へ

防火管理者資格取得講習会

- 日時 6月26日・27日午前9時～午後4時
- 場所 市消防本部講堂(3階)
- 対象者 職場で管理的・監督的な地位にある人
- 受講料 無料(テキスト代は別)
- 申し込み 6月11日までに、市消防本部予防課(☎22-1470)へ

和文タイピスト検定試験

- 日時 7月1日(日) 午前9時～
- 場所 山口高等学校
- 受験料 1級2,600円～5級1,300円
- 申し込み 6月7日までに、所定の申込書に受験料を添えて山口商工会議所(☎25-2300)へ

「巡回就学相談」を開催

7月12日 県教育研修所

心身障害児とその保護者を対象に次のように「巡回就学相談」が開かれます。

医学、教育、心理学の専門家が、直接相談に応じますのでお気軽にご相談ください。

- 期日 7月12日(木)
- 場所 県教育研修所(宮島町6-3)
- 申し込み 6月20日までに、申込用紙で同研修所へ(用紙は、市教委および公立幼稚園にあります)
- 問い合わせ 市教育委員会学校教育課(☎22-4111)へ

要望や意見、困りごとは
気軽に派出所・駐在所へ

派出所や駐在所の警察官は、犯罪の予防や犯人の検挙などを行っていますが、皆さんからの意見や要望などを聴き、それを警察活動に反映させるのも大切な仕事です。

交通安全や安全施設、犯罪に関すること、その他悩みごとや困りごとなど、お気軽にご相談ください。

相談内容については、秘密を守り、誠意をもって解決にあたります。

6月の休日当番医	外科系		内科系		外科系		内科系			
	病院名	電話	病院名	電話	病院名	電話	病院名	電話	病院名	電話
3	小田整形外科	山口☎8972	奥田胃腸科内科	山口☎2188	相川医院	四辻 2177	田中内科	小郡☎2325	徳田医院	嘉川2512
10	奥山整形外科	山口☎0022	赤川医院	山口☎0299	村田外科	小郡☎7100	河端内科	小郡☎3820	賀屋医院	二島2033
17	吉永外科	山口☎3263	尼崎医院	山口☎1771	小川整形外科	小郡☎2887	岡村医院	小郡☎32053	藤井医院	二島2002
24	鴻城病院	山口☎0166	安保医院	山口☎7681	同仁病院	阿知須2130	柳澤医院	小郡☎3121	有富医院	秋穂2705

休日当番医診療時間 8時30分～17時30分

土曜・日曜・祝日の夜間は、休日夜間急病診療所(熊野町 県薬剤師会館内電話☎25-2266)へ19時～23時(外科は土曜のみ)

日曜・祝日の歯科は県口腔センター(吉敷下東 県歯科医師会館内電話☎1820)へ、9時～15時

吉南医師会	6月2日	6月9日	6月16日	6月23日	6月30日
土曜夜間在宅当番医表 診療時間午後7時～10時	内科系 田村内科 嘉川 4749 外科系 小川整形外科 小郡☎2887	共立病院 阿知須2200 小林外科 小郡☎31515	岡村医院 吉武医院	小郡☎2053 秋穂 2330 佐藤医院 相川医院 四辻 2177	浜本小児科 小郡☎0616 共立病院 阿知須2200