

人の動き (3日1日現在)
 人口 120,397 (+ 22)
 男 57,838 (- 8)
 女 62,559 (+ 30)
 世帯数 42,093 (+ 10)
 () 内は前月との比較

発行 山口市役所
 編集 企画部広報課
 印刷 高田印刷



春うらら パカパカと 観光馬車に乗って

観光馬車「山口鹿鳴館号」に乗ってみませんか。
 御者は山口大学馬術部の学生、ガイドは山口女子大生、山高帽や矢がすり、はかま姿で、お客さんを待っています。
 三月十日から、湯田温泉旅館協同組合による「のびのび山口いっしょ」として、観光馬車「山口鹿鳴館号」が、運行しています。
 この「鹿鳴館号」は、山口県庁（藩庁門）とコミュニティ道路「瑠璃光寺五重塔（駐車場）」間を毎日六往復しています。
 片道料金は、大人千円、子供五百円（記念写真代を含む）です。湯田温泉旅館協同組合（☎22-2561）に申し込みが必要、四月十日まで運行します。

林野火災防止のため

火入れ条例を制定

市議会(定例会)の結果

三月四日開会された市議会定例会は、二十五日に本会議が再開され、初日に提案された三十一議案と、追加提案された二議案の討論、採決を行い、原案どおり可決・承認され、全日程を終わりました。このうち、新年度予算は次号で紹介しますが、五十九年度補正予算など主なことは次のとおりです。

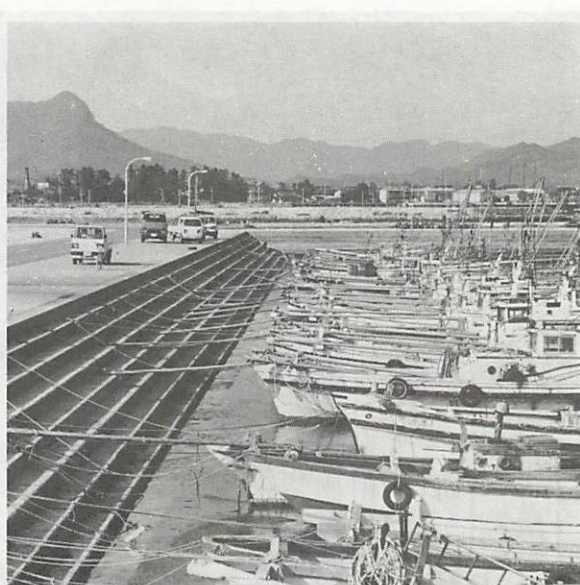

ほぼ完成に近づいた山口漁港。今後は漁港防波堤の前面に、消波工工事を行います

と畜場運営委員会

条例の一部改正

と畜場運営委員会の分野における専門的な知識や技術が反映できるとともに、弾力性をもたせた運営ができるよう、その組織並びに任期について改正しました。

漁港整備

埋立工事の完了

市が事業主体となって漁港整備の目的で行った山口漁港の公有水面の埋立工事が完了したことに伴い、新たに生じた土地の確認について議決されました。また、これにより、山口市大字秋穂二島字馬乗の区域に編入することが議決されました。

火入れに関する

条例を制定

行政事務の簡素合理化及び整理に関する法律に基づく森林法の一部改正が、昭和五十九年三月から施行され、火入れの許可の手續き、運用等が市町村の団体事務となりましたので、条例を制定し、林野火災の防止の効果を一層高めることとしました。

新たに認定する市道

77路線

廃止する路線は、終点を変更するもの四路線、新たに七十七路線を認定し、四路線の終点を変更しました。

58年度の

決算の認定

昭和五十八年度の一般会計、特別会計の決算が、市議会ですべて認定されました。

固定資産評価員

又野忠彦氏を選任

畠山輝男氏の辞任に伴い、評価員に又野忠彦氏を選任することに、議会の同意を得ました。

59年度一般会計

2億60余万円を減額

昭和五十九年度一般会計予算を、二億六十余万円減額し、予算総額は、二百十六億九千三百三十余万円となりました。

歳出の主なものは、エフエム山口設立による出資金四百九十余万円、同対策資金貸付事業特別会計繰出金五千六百七十余万円、山口・小郡地域広域水道企業団負担金一億千四百余万円、湯田温泉駅舎改築補助金九百万円、道路新設改良等県事業負担金二億二千七百七十余万円、

消火栓新設負担金五百万円、地方バス路線補助金五百二十余万円、山口・宇部空港直通便運行補助金百四十余万円を追加し、

畜場用地の取得に係る事業費を減額、及び宮野折本市宮住宅に係る建替事業費と債務負担行為額とを合わせて減額し、不燃物処分場用地は、六十年度に組み替え計上しました。

水道事業会計等の

59年度補正

昭和五十九年度市自動車運送事業会計補正予算並びに水道事業会計補正予算について、原

案どおり議決されました。

特別職等

給与条例の一部改正

去る一月三十一日の山口市特別職報酬等審議会の答申に基づき、特別職等の給与に関する条例を一部改正しました。

また、雇用保険法等の一部改正に伴い、高年齢求職者給付金制度、再就職手当制度等が創設されたことにより、失業者の退職

手当に関する規定の整備を図るための改正及び長期勤続後の退職手当に關し、条例準則に基づく改正をしました。

水道と生活にちなんだ

標語、作文を募集

標語

募集対象 山口市民

応募方法 官製はがき一枚

に一点(一人何点でも可)

住所、氏名、年齢、性別、職業、電話番号を明記のこと

作文

住所、氏名、電話番号を明記のこと

締め切り・送付先 標語、

作文とも四月三十日までに

水道局総務課(〒七五三

宮島町7-1 電話22-1000

4)へ

60年度 福祉タクシー

利用券を

交付します

重度心身障害者(児)の日常生活の利便と、社会活動の範囲の拡大を図るため実施している、福祉タクシーの利用券を四月一日から更新します。山口市に住所があり、身体障害者手帳の一級から三級まで、または療育手帳Aを所持している人で、福祉タクシー利用券の交付を希望する人は印鑑を持参のうえ、市福祉課(亀山町2-1)または、各出張所で申請してください。申請月から四月四枚あて薄緑色の表紙のチケットを交付します。有効期限は一年で、五十九年度のチケットは四月からは使用できません。

内海奨学会

奨学生を募集

資格 市内に住んでいる女の子で、四年制の大学に在学する人(他の奨学金を受けている人を除く)

奨学金の額 月額で県外大学二万円、県内大学一万五千円

申し込み 五月三十一日までに。詳しくは、市教育委員会総務課(亀山町2-1 電話22-4111)へお問い合わせください。

公共下水道の供用拡大 60年度に60ヘクタール

山口市の公共下水道は、現在二百三十軒の供用開始を行い、各家庭から公共下水道に接続する工事も順調に進んでいます。

市では、昭和六十年度に新たに白石、大殿、湯田地区の一部約六十軒の供用拡大に伴い、今年二月、すでに関係各町内で受益者負担金制度及び排水設備工事等の説明会を実施してきました。

なお、下図により、昭和六十年度の受益者負担金賦課区域の公告（六十年四月一日付）及び処理開始区域の告示（六十年三月三十一日付）をしましたのでお知らせします。

受益者負担金

1平方メートル 191円

負担金額は、一平方メートル当たり九十一円を所有地の面積に乗じた金額です。

納付方法は三年間の分割で、一年間を四期に分けて納めていただきます。この納付方法では口座振替制度がありますのでご利用ください。

一括納入をされる方は、報償金があります。また、受益者負担金納入通知書は五月中旬にお届けします。処理区域になると「排水設備は遅滞なく設置、便所は三年以内に水洗化へ改造」などが義務づけられています。排水設備工事は、市が指定し

た排水設備工事指定業者でなければ工事はできません。また、市ではくみ取り便所を水洗便所に改造される方のため、資金の融資あつ旋と利子補給の制度をもうけています。融資の利用などの問い合わせは、市下水道部（電22-4111）へ

(凡例) 昭和60年度

受益者負担金賦課区域
処理開始区域

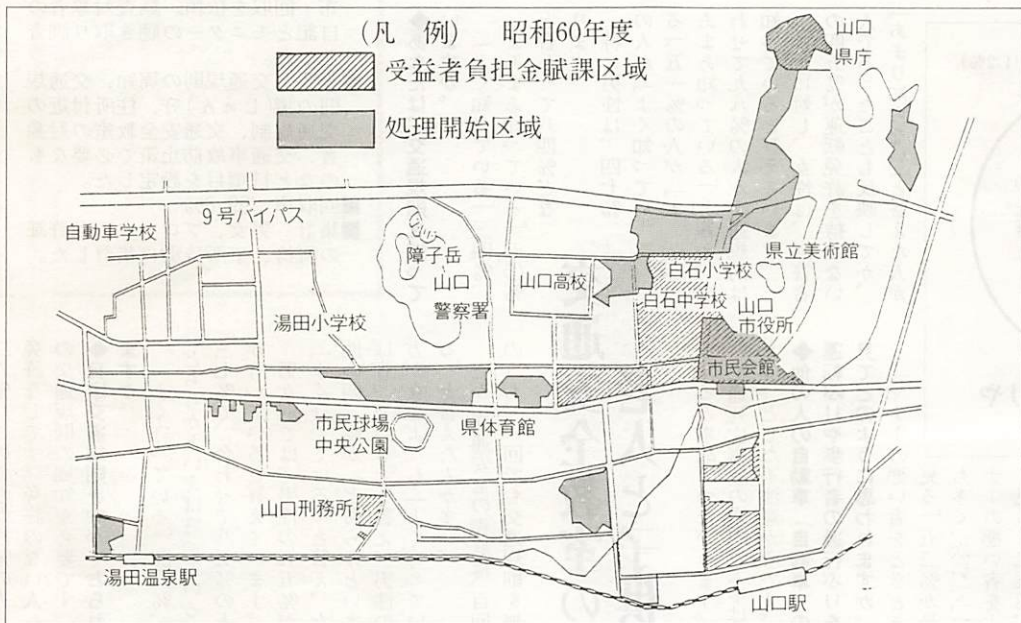

国民年金 定額保険料が変わります 月額 6,740円に

国民年金の定額保険料が、四月から、一か月六千七百四十円になります。国民年金は、皆さんの支払われた保険料と、国の負担を財源として支払われる仕組みになっています。

今回の保険料引き上げには、昨年五月から年金額が二%のスライドにより引き上げになったことも反映しています。なお、希望して定額保険料に上積み納付する附加保険料は、一か月四百円にすえ置かれます。

国民年金の定額保険料に加入している方は、定額保険料の引き上げによって、月額七千四百四十円となります。一年分前納が便利です。掛け忘れをしないため、前納割引きがある、などの理由で保険料の一年分前納を希望される方は、今年度から、前納用納付書をつけていますので、それを指定金融機関に持参して納付してください。なお、来年度から定期



調印を終え、握手を交わす中村正六社長と小林助役(中央は県松原商工労働部長)

「進出協定」の調印を行いました。菱洋インテリジエンスは、昭和四十七年に設立、従業員四十五人、昨年度の売上実績七億五千万円の企業で、営業品目としては、コンピュータが出す情報をマイクロフィルムなどに収めるCO

今後の事業展開としては、今年六月にUターン経験者を主体に採用を行い、東京で研修を開始します。これにより、技術の向上したのから順次山口へ帰社、東京からの仕事を主体に受託、営業をします。テクノポリス、そして今回のテレピア指定を受けた市では、初の最先端技術産業の誘致となり、本格的なソフト産業サービスの進出に、大きな期待を寄せられています。

初の先端産業 菱洋の進出決まる

かねてより、市で誘致を進めていた、コンピュータのソフトウエア産業、菱洋インテリジエンス株式会社（本社・東京都中央区）の山口市への進出が決まり、三月十四日に市役所で県の立会のもとに、

M受託サービス、ソフトウエア開発、関連機材の販売などを行っています。

今後の計画は、現地法人を今年六月に設立、神田町5-11山口神田ビルに事務所を置き、六十四年四月から山口で本格営業を開始します。従業員は当初二十人、最終的には六十人の予定

もっと欲しい 交通マナー

交通安全意識調査

交通安全 市民アンケート

- 期間 2月1日～17日
- 対象 市内の成人 240人
- 抽出 市内16地区に各15人を割りふり、地区内の抽出は、男女、年齢などを考慮して調査者に依頼した。
- 方法 市広報広聴モニターに配布・回収を依頼。調査対象者の自記とした。
- 設問 交通規則の周知、交通規則の遵(じゅん)守、住所付近の交通規制、交通安全教室の対象者、交通事故防止策で必要なものなど11項目を設定した。
- 回収率 99.6%
- 集計 男女、ブロック、免許証の所持、不所持別に集計した。

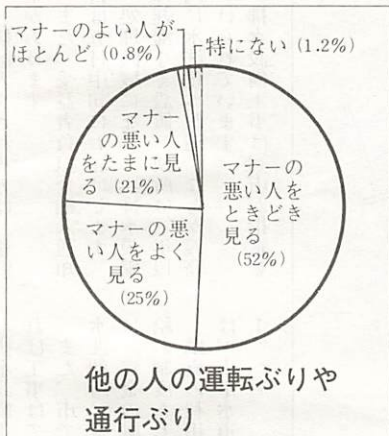

◆あなたは、交通規則を知っていますか。
「よく知っている」三四%、「まあまあ知っている」五〇%と合わせて八四%と答えています。
特に男性は、四七%の人が「よく知っている」、五一%の人が「まあまあ知っている」と答え、合わせて九八%の人が交通規則は知っていると答えています。
これに対し、女性は、回答者の四五%が運転免許を持たない人であったことも反映してか、「あまり知らない」と答えた人が

交通安全教室の対象 老人と子供(36%)

視すると事故につながります。交通死亡事故の原因の大半は、ちよつとした不注意からです。
◆他の人の自動車(自転車)の運転ぶりや歩行者の通行ぶりを見てどのように思われますか。
「マナーの悪い者ときどき見る」五二%が最も多く、次いで「マナーの悪い者をよく見る」二五%、「マナーの悪い者たまに見る」二二%の順で、「マナーのよい人がほとんど」と答えた人は、わずか〇・八%(男女各一人)でした。
よい交通マナー

二六%。このうち九八%の人が免許なしです。免許のない人への交通規則の周知が必要です。
◆日頃交通規則を守っておられますか。
「よく守っている」四八%、「どちらかといえば守っている」三七%で、合わせて八五%の人が守っていると答えています。
男女別では、男性の五五%が「よく守っている」と答え、女性の四二%が「どちらかといえば守っている」と答え、男性の方が女性よりも「よく守っている」と答えた人が多い。
だが、交通安全の徹底は、百回のうち、一回でも交通規則を無視すると事故につながります。交通死亡事故の原因の大半は、ちよつとした不注意からです。
◆他の人の自動車(自転車)の運転ぶりや歩行者の通行ぶりを見てどのように思われますか。
「マナーの悪い者ときどき見る」五二%が最も多く、次いで「マナーの悪い者をよく見る」二五%、「マナーの悪い者たまに見る」二二%の順で、「マナーのよい人がほとんど」と答えた人は、わずか〇・八%(男女各一人)でした。
よい交通マナー

は、気持ちよい運転、歩行に欠かせないものです。譲り合い、早目の意思表示(例えば、手をあげるとか、右折・左折の方向指示など)等をもっと的確に行う必要があります。
◆あなたの住んでいる付近での交通規制はなにを望みますか。
「いまま上の交通規則を望まない」三六%が最も多く、次いで「速度規制、駐車禁止」三二%、「大型自動車の通行禁止」二五%の順となっています。
これを地区別にみると、「いまま上の交通規則を望まない」との答えが多いのは、白石、鑄銭司、仁保、平川、湯田、名田、島佐山の順で、大内地区を除いて、全地区から現状の規制以上を望まない回答が寄せられています。
交通規制の対象として、二番目に多かった「速度規制、駐車禁止」を望んでいる地区は、大内、小鯖、宮野、大殿、大蔵、秋穂二島の順で、特に大内は回答者の九三%が望んでいます。
また、「大型自動車の通行禁止」の要望が多かった地区は、湯田、吉敷、陶、嘉川の順でした。

◆市や警察が交通安全教室を行う場合、次のどれに重点をおいて行うべきでしょう。
「老人」二五%が最も多く、次いで「自動車の運転者」「自転車の運転者」(いずれも二三%)、「二輪車の運転者」一七%、「子供」一一%の順です。
設問五つのうち、上位三つの



ぐらぶ

二島 絵画同好会

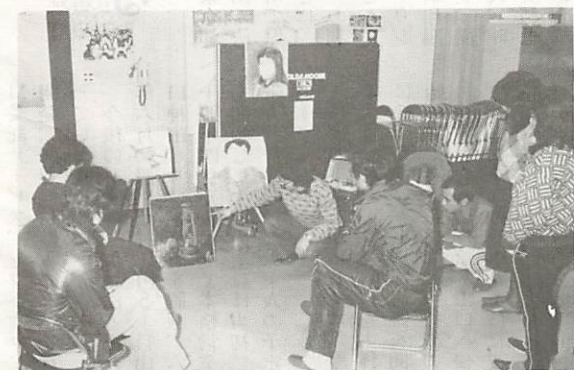

月二回、アーティストの皆さんが二島公民館に集合、熱心に絵の勉強を続けています。
今回は、二島地区での絵の好きな人たちのグループ「二島絵画同好会」を訪ねました。
机の上に置かれている一冊の本を開くと「自分の内部世界に響く何かがあれば、どんなに美しい風景もモチーフとはならないし、また、それさえあれば、どんな所でも画になる。画は誰のためでもない、自分のために描く。自分が納得し、魅力を感じたら、率直にそれを表現する」と書かれています。
この「二島絵画同好会」は、油絵を主体に昨年九月に発足、毎月第二・第四土曜日の午後八時から約二時間、指導者に保手浜孝先生(秋穂二島南)を迎えて開かれています。
カンヴァスを前に、それぞれが真剣に取り組みれている公民館の二階。ランプをモチーフに描かれている杉民博会長(南)にこの会のことを伺うと「素晴らしい先生が近くにおられるので、絵の好きな人、これまでやってきた人たちに呼びかけて発足した。会員は現在九人ですが、できればもう少し会員が増えるといいのだが」と話されます。
会員の小野哲晴さん(惣在所)は「これまで絵を描きたいと思っていた。これを機会にどんなに描く、市美展にはぜひ出品したい」とのこと。また、林静子さん(上田)は「子供の手前もあり、何としても続けたい」と話されます。この会で最も若い吉松由美さん(大里)は「勤務の関係でこでしか描けないけれど、私の貴重な時間にしてゆくと話されます。
今年の秋の市美展には、この「二島絵画同好会」の皆さんの多くの絵が出品されることを期待し、二島公民館をあとにしました。

(5)

山口文化バスの会 周南地区へ史跡めぐり

- 期日 4月21日(日)
- コース 市民会館小ホール入口(午前8時30分出發)～児玉神社～佐藤家(武家屋敷)～山田家(武家屋敷)～大蔵寺・徳山毛利墓所～興元寺(杉元相父子の墓所)～昼食～飛竜八幡宮(大玉杉)～龍文寺(陶一族自刃の地)～漢陽寺～山口(午後5時着)
- 募集人員 120人(定員になり次第締め切り)
- 会費(昼食代を含む) 大人4,000円、子供・身障者3,000円
- 講師 郷土史家 内田 伸氏
- 申し込み 4月10日までに、山口文化バスの会事務局(市交通局内電22-2555)へ

新入社員歓迎大会の参加者募集

- 対象者 今春学校を卒業し、市内の企業などに就職する人
- 日時 4月19日(金)午後1時～7時
- 場所 市民会館小ホール
- 内容 午後3時までは、歓迎大会(式典・映画・講演など)。午後3時30分から参加者交流会(懇親パーティーなど)
- 募集人員 100人
- 参加料 2,000円(記念写真代を含む)
- 申し込み 4月10日までに参加料を添えて山口商工会議所(中央四丁目5-16電25-2300)へ

昭和60年度危険物取扱者試験

- 日時 6月14日(金)午前10時～
- 願書受付期間 4月15日～30日
- 問い合わせ 詳しくは、消防本部予防課危険物係(電22-1470)へ

労働保険事務説明会

労働保険(労災保険、雇用保険)は、毎年全事業場を対象に5月15日を期限として、年度更新の手続きを行うことになっています。この年度更新手続きが、山口労働基準局の主催で、次により開催されます。

- 4月11日(木)午後1時30分～4時30分 小郡町公民館会議室
- 4月12日(金)午後1時30分～4時30分 市民会館大ホール

電気工事士筆記試験

- 日時 4月27日・28日・5月11日・12日・18日・19日(土)午後1時～(日)午前8時30分～
- 場所 小野田技能開発センター
- 問い合わせ 詳しくはセンター(小野田市西高泊電08368-3-3343)へ

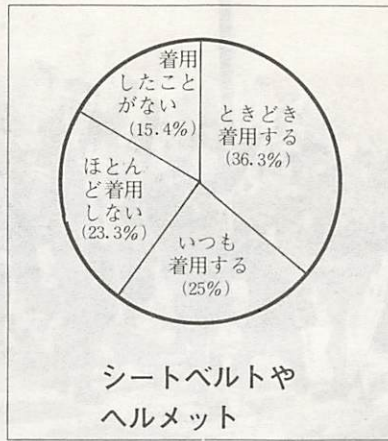

「信号機の設置」二%の順となつています。これを地区別にみると、小鯖、大蔵、吉敷では、「自転車利用者、歩行者の教育指導」を、宮野や大内、鑄銭司では、「運転者の再教育」をあげられる人が多くみられます。

◆歩行中又は自動車、自転車に乗っていて交通事故にあひはしないかという不安がありますか。

「かなりある」二七%、「ときどきある二六%と、あると答えた人が八七%です。

この不安を感じる場所別の設問では、「せまい裏通り」三七%、「信号機のない交差点」二七%、

「横断歩道のない所で横断するとき」二二%、「信号機のある交差点」六%、「その他」八%の順となっています。

これを地区別にみると、陶、湯田、名田島、秘穂二島では、「信号機のない交差点」が、小鯖、大内、大蔵では、「横断歩道のない所で横断するとき」が、仁保、宮野、吉敷、平川、大蔵、鑄銭司、嘉川、佐山では、「せまい裏通り」が、それぞれの地区の上位回答となっています。

◆あなたは、これまでシートベルト、ヘルメットを着用したことがありますか。

「ときどき着用する」三六%、「いつも着用する」二五%、「ほとんど着用しない」二三%、「着用したことがない」一六%の順となっています。

着用の男女比では、一〇%弱男性が女性を上回っています。

交通事故への不安 せまい裏通りで(37%)

「信号機のない交差点」が、小鯖、大内、大蔵では、「横断歩道のない所で横断するとき」が、仁保、宮野、吉敷、平川、大蔵、鑄銭司、嘉川、佐山では、「せまい裏通り」が、それぞれの地区の上位回答となっています。

◆あなたは、これまでシートベルト、ヘルメットを着用したことがありますか。

「ときどき着用する」三六%、「いつも着用する」二五%、「ほとんど着用しない」二三%、「着用したことがない」一六%の順となっています。

着用の男女比では、一〇%弱男性が女性を上回っています。



市公害交通課
交通安全対策係長
安田 孝 係長

交通ルールの徹底 実行への動機づけを

アンケート結果をみて、意外に感じたことは、次の二点です。

その一つは、交通規制について、三十五%の人が「いまま上の規制を望まない」との回答で、もう一点は、交通安全意識の高揚効果で市報やチラシよりも婦人会・市職員などの立哨が高く評価されていることです。

こうした意見は、今後の交通安全対策の推進に役立てたい。

また、交通事故防止策で最も望まれている「交通ルールの徹底」については、知っていることが、そのまま行動に移されるよう実行への動機づけを大切に、交通安全指導者養成講座への受講や、事業所・地域での安全教育を呼びかけてゆきたい。



地価公示価格を知っていますか

四月は、地価公示普及月間です。土地の売り買いをされる方は、地価公示制度をご活用ください。

地価公示制度は、みなさんが土地を売買する際、売り手が

地価公示制度を 活用しましょう

にも買い手にも片寄らない価格(正常価格)の目安となることを目的として、国土庁の土地鑑定委員会が、毎年全国の標準的な土地を選んで正常価格を調査し、これを一般に知らせる制度です。

地価公示価格は、今年四月二日の官報で公示され、全国の県庁、市町村役場、出張所などで、だれでも簡単にご覧になれます。

詳しくは、都市計画課土地対策係(電22-4111)へ



「私たちのまち山口」 二島公民館活動

市では、毎週TBSテレビで「私たちのまち山口」を放映しています。

四月からの放映時間は、毎週火曜日午前十一時三十五分から五分間です。

六十年度は、引き続きテレビを通して各地域に伝わる祭りやグループ活動などの公民館活動を紹介していきます。

四月二日から二十三日までの毎火曜日は、二島公民館で行われている元気なうたこえ、母と子のコーラス、「コールあきほ」と絵の好きな人たちのグループ「二島絵画同好会」の活動をテレビを通して紹介します。

4月6日 ~15日

春の交通安全健民運動

思いやりみんなのための交通安全

「春の交通安全健民運動」が四月六日から十五日までの十日間、全国一斉にはじまります。

この期間は、入園、入学、進級の時期とも重なり、交通安全思想の普及、徹底を地域や家庭ぐるみで進めることが、特に重要です。

要なときでもありません。交通安全は、みんなの願いです。

正しい交通ルールとマナーの実践を習慣づけることにより、交通事故防止の徹底をはかりましょう。



「横断します サイン 右よし 左よし 右よし 左よし、(模擬横断歩道で交通安全を身につける仁保小学校の児童)」

■放送文化セミナー、受講生を募集

○日時 4月から月1回、第4土曜日の午後1時30分～4時(全10回)

○場所・受講料 市中央公民館・3,000円

○定員 80人(多数の場合は抽せん)

○内容 NHK番組「春の波濤」「真田太平記」を視聴しながら、ふるさと山口市を学習する。

○申し込み 4月10日までに、往復はがきに住所、氏名、年齢、性別、電話番号、過去のセミナー参加年数を記入して、市中央公民館(中央二丁目5-1 電22-0381)へ

■昭和60年度の前期技能検定

○検定職種 園芸装飾、板金、塗装、機械加工、防水施工、家具・建具製作など42職種(66作業)

○実技試験 6月21日～9月16日

○学科試験 9月1日、8日、15日

○受験申請受付 4月5日～16日

○問い合わせ 県職業訓練課(電22-3111)または県職業能力開発協会(後河原松柄150-1 電22-8646)へ

昭和60年度 小児マヒ生ワクチンの服用(無料)

○対象者 (新規)昭和59年7月21日から昭和60年1月20日までの出生児(2回目)昭和59年1月21日から昭和59年7月20日までの出生児(その他)4歳までの投与もれの幼児

○服用できない幼児 有熱患者、下痢患者、病後衰弱者、麻しんワクチン接種後1か月以内の幼児

○持参品 母子健康手帳、印鑑

期日	会場名	時間
4月22日(月)	大内公民館	13:30～14:00
	小鯖公民館	14:30～15:00
	嘉川公民館	13:30～13:50
	佐山公民館	14:05～14:25
4月23日(火)	湯田児童文化センター	13:30～14:00
	吉陶公民館	14:30～15:00
	陶銭公民館	13:30～13:50
	銭島公民館	14:05～14:25
4月24日(水)	平川出張所	13:30～14:00
	大川出張所	14:30～15:00
4月25日(木)	福祉センター内	13:30～14:00
	ボランティアセンター	14:10～14:30
	宮野公民館	14:40～15:00
4月26日(金)	市第一会議室	13:30～15:00

歩行者の事故防止など

交通安全健民運動期間中の重点目標は、次の四項目です。

- ①歩行者・自転車利用者、特に新入学(園)児と高齢者の交通事故防止
- ②新入学(園)児や高齢者には思いやりの心で接し、交通事故に遭わないようお互いが注意しましょう。
- ③シートベルト・ヘルメット着用の推進
- ④シートベルトの事故防止効果は、正しい運転姿勢の保持・

市内の交通事故状況は、「市報やまぐち」の毎月十五日号の表紙の上欄に掲載されていますように、今年一月から二月末までの間に死者一人、重傷者四人、軽傷者五十七人となっています。

また、昨年の死亡者は十三人で、うち六十歳以上の方が九人おられました。

運動の重点目標

- ①無謀運転の追放
- ②飲酒運転による事故が増えています。飲酒運転は絶対にやめましょう。
- ③速度の出し過ぎは大変危険です。安全運転に努めましょう。
- ④自動二輪車・原動機付自転車の交通事故防止

二輪車の事故が多発しています。安全確認など交通ルールの遵守に努めましょう。

交通安全教室(原付)

次により、原動機付自転車の正しい乗り方と交通ルール・マナーを習得する交通安全教室が開かれます。

○四月七日 湯田自動車学校

○四月十四日 興進小学校

対象は婦人会や老人クラブの会員です。詳しくは市公害交通課(電22-4111)へ

〈集団〉山口市で実施する予防接種(無料)

種類	対象者	回数	接種の間隔	実施時期	備考
急性灰白髄炎(小児まひ)	生後3か月～48か月(生後3か月～18か月のがのぞましい)	2回	1回目服用後6週間以上あけて2回目を服用する	4月10月	山口市で行う予防接種の日時はその都度市報でお知らせします。母子健康手帳と印鑑を持参してください。
ツベルクリンB C G	生後48か月まで	1回	ツベルクリン接種後2日目に反応陰性ものにBCGを接種する	6月	
日本脳炎	3歳～6歳	初回2回 追加1回	初回は1～2週間あけて2回受ける。追加は初回終了後1年あけて1回受ける	5月	
インフルエンザ	3歳以上の集団生活児	2回	およそ4週間あけて2回受ける	10月～12月	

〈個別〉山口市が指定した医療機関で実施する予防接種(無料)

種類	対象者	回数	接種の間隔	実施時期	備考
麻しん(はしか)	生後12か月～72か月(18か月～36か月がのぞましい)	1回			下記の医療機関にあらかじめ連絡をして、受けてください。母子健康手帳と印鑑を持参してください。
三種混合(ジフテリア、百日咳、破傷風)	・1期は生後3か月～48か月 ・2期は1期66か月まで	1期3回 2期1回	1期は3週間から8週間あけて3回受ける。2期は1期終了後1年から1年半あけて1回受ける。		
指定医療機関名	(大殿)安部医院、小泉小児科医院、牧野医院、山口赤十字病院(白石)尼崎医院、国近医院、佐伯医院、田原小児科医院、美澄医院(湯田)ササキ医院、城島小児科医院(仁保)仁保病院(大内)野瀬内科小児科医院、田中医院、古谷医院(平川)田村医院(大蔵)野口医院(鑄銭司)相川医院(秋穂二島)賀屋医院、藤井医院(佐山)田村医院(小郡)浜本小児科医院、柳沢小児科医院、河端医院、上郷医院、田中内科医院、村田外科医院(阿知須)共立病院				

■県中部環境施設組合 山口市役所に事務所移転

山口県中部環境施設組合は、3月23日から市役所2階に事務所を移転しました。新事務所は、〒753 山口市亀山町2-1 山口市役所内(電24-1667または電22-4111)です。

昭和60年度予防接種予定

(7)



△響き渡る、豆剣士たちの掛け声

スポーツ少年団剣道錬成大会が3月10日、県スポーツ文化センターの武道館で開かれた。33チーム 282人の選手たちが、団体戦や個人戦に日ごろの技を發揮し、館内一ぱいに熱戦を展開した。

▷ゲームやバドミントンで楽しい一日
市身体障害者レクリエーション大会が三月十日、しらさぎ会館で開かれた。この日の参加者は約百三十人。囲碁、将棋、カラオケ大会などにもそれぞれ出場、楽しい一日を過ごした。



▷市身体障害者レクリエーション大会



◁芸術・文化の振興に100万円
山口市の文化を考える会(高山泰蔵会長)が三月一日、「山口市の芸術・文化の振興に役立ててください」と、山口市に百万円を寄贈しました。



△SLファン待望のやまぐち号運行

山陽新幹線の開業10周年にちなみ、SLやまぐち号が3月10日、臨時運転された。山口駅では、SLファンや乗客たちが、機関車に乗ったり、記念写真を撮るなど、人気の高さをうかがわせた。なお、SLやまぐち号は、春休みや夏休みを中心に、76日運行される。

▷もつとお米をたべよう
山口市米消費改善推進協議会が三月十日、県総合庁舎で開かれ、学校給食などに、お米をもつと取り入れ、消費拡大を図っていくことが話し合われた。このあと、工夫をこらした料理に、「やはり日本人は米を食わにや」と試食の弁。



60年度狂犬病予防注射

狂犬病予防注射は、60年度から新ワクチンの使用により、年1回になります。生後3か月以上の犬は、毎年度一回の登録と狂犬病予防注射が義務づけられています。都合の良い場所で、必ず受けてください。
○料金 登録料 2,100円、注射料 2,400円(獣医師方で個人注射の場合は3,400円)

月日	地区	場所	時間		
4月10日(水)	大蔵・湯田	富田原町1(財)山口県学校給食会横駐車場	9:10~9:40		
		秋葉神社	10:00~10:30		
		山口保健所前	10:50~11:30		
		赤妻西光寺バス停前	13:30~14:30		
		熊野神社前	14:50~15:20		
	陶	陶隣保館	9:20~9:40		
		西陶西村一男宅前	10:00~10:20		
		沖会館	10:40~11:10		
		4月11日(木)	仁保	上公民館	11:20~11:30
				湯上神社	13:20~13:50
出張所	14:10~15:00				
白石	万徳寺			9:00~9:30	
山佐自動車横	9:50~10:30				
大	山口市歴史民俗資料館		10:50~11:10		
	中央四丁目中電アパート前		13:30~14:00		
	仁保農協上郷支所		9:20~9:40		
	一の瀬山本商店前		9:50~10:00		
	北河内坂井商店前		10:10~10:30		
4月12日(金)	大	藏渡瀬橋	10:50~11:10		
		旧出張所あと	11:20~11:50		
		一貫野山本商店前	13:10~13:30		
		仁保市八幡宮	13:50~14:20		
		丸山岡部商店前	14:40~15:00		
	小	仁保農協下郷支所	15:10~15:40		
		光台寺	9:30~10:00		
		上山口駅前	10:20~11:00		
		野田神社前	13:30~14:00		
		古熊神社前	14:20~15:00		
4月15日(月)	大	御堀公民館	9:10~10:00		
		上千坊・農協団地内公園	10:30~11:00		
		小野公民館	11:20~11:50		
		長野公民館	13:20~14:00		
		茅野神田公民館	14:30~15:00		
	湯	山口隣保館前	9:30~9:50		
		井上公園入口	10:10~10:40		
		児童文化センター	11:00~11:30		
		福寿園前	13:20~14:10		
		糸米二丁目垣見利夫宅横駐車場	14:30~15:00		
4月16日(火)	大	下千坊公会堂	9:30~10:20		
		上矢田公民館	10:50~11:30		
		管内団地のお美容室横	13:20~14:00		
		出張所	14:30~15:30		
		アルビ裏荒神様広場	9:00~9:30		
	白石	長寿寺	10:00~10:40		
		円龍寺	11:00~11:30		
		市役所玄閣横自転車置場	13:30~14:30		
		11区公民館	9:10~9:40		
		檜畑バス停広場	10:10~10:30		
小	7区公民館	11:00~11:30			
	上郷八幡宮	13:30~14:00			
	出張所	14:30~15:30			

■入門講座(パソコングラフィックス)

○日時 4月20日・21日午前9時~ ○場所 小野田技能開発センター ○申し込み 4月12日までに、往復はがきに住所、氏名、生年月日、勤務先を明記し同センター(〒756 小野田市西高泊1261-1)へ

1歳6か月児の健康診査

＜北部地区＞
○日時 4月24日(水)受付時間は、午後1時～2時
○場所 市民会館小ホール
○該当児 昭和58年10月生まれの幼児

＜南部地区＞
○日時 4月23日(火)受付時間は、午後1時～2時
○場所 陶隣保館
○該当児 昭和58年8月1日から10月31日までに生まれた幼児

診査内容は、いずれも医師による内科・歯科の健康診断、検尿、身体測定、保健指導などで、料金は無料です。受診者は母子健康手帳をご持参ください。

■3歳児の健康診査

○期日・対象地区 4月10日・白石、湯田、吉敷、平川、大歳 17日・大殿、仁保、小鯖、大内、宮野(受付時間はいずれも午後1時～2時)

○場所 山口保健所(葵二丁目5-69)
○該当児 昭和57年4月生まれの幼児と過去の未受診者
○料金 無料(受診者は母子健康手帳をご持参ください)

■母親学級(妊婦)学級、受講生を募集

○日時 4月3日～24日(毎週水曜日・全4回)午前9時30分～12時
○場所 山口保健所(葵二丁目5-69)
○受講料 無料(おやつ代など実費)
○持参品 母子健康手帳、エプロン

なお、4月13日(土)に両親学級(夫婦対象)が開かれます。詳しくは、山口保健所(電22-5111)へおたずねください。

■子宮ガン検診

○期日・場所 4月16日・市福祉センター内ボランティアセンター 17日・大歳公民館 18日・平川公民館 19日・小鯖公民館 23日・市農協嘉川支所 24日・佐山公民館 25日、26日・市役所衛生課横

○対象者 30歳以上の女性
○受付時間 午後1時30分～2時
○料金 600円(70歳以上の人および市民税非課税世帯の人は無料)
○申し込み 市衛生課(電22-4111)へ
○当日、和服はご遠慮ください。
なお、申込者多数の場合は、締め切る場合があります。

■健康相談・乳児相談会場が変更

ボランティアセンター(下堅小路254市福祉センター内)で、行っていました健康相談・乳児相談は、4月8日(月)から市役所第一会議室で行います。

山口警察署では、四月八日から十八日までの間に、猟銃など所持許可を受けている銃の一斉検査を行います。
この検査は、「適切に保管されているか」「許可証の内容に変更はないか」「盗難や紛失はないか」など、銃による事故防止のために行うものです。
日時、場所など詳しくは、山口警察署防犯課(電25-1522)または最寄りの駐在所・派出所におたずねください。

お供おらせ



「白狐宮参り、など、多くの催し物が2日間、繰り広げられます。(写真は今年の温泉まつり)」

湯田温泉まつり 4月6日～7日

白狐宮参りなど華やかに

- 恒例の「湯田温泉まつり」が四月六日、七日の二日間、高田公園や温泉街を中心に、華やかに繰り広げられます。
- 市民のみならず、こぞってお出かけください。主な行事は次のとおりです。(小雨決行)
- △四月六日▽
 - ▽温泉神社祭典 午前十一時～
 - ▽女みこし 午後一時三十分～
 - ▽パレード 午後五時～
 - ▽カラオケ大会 午後七時～
 - ▽もちつき 午後七時～
 - ▽白狐宮参り 午後八時三十分～
 - △四月七日▽
 - ▽少年剣道大会 午前十時～
 - ▽ゲートボール大会 午前十時～
 - ▽マジックショー 午後二時～
 - △両日開催▽
 - ▽福引 盆栽展示 温泉無

料開放 午前十時～午後二時(松政、かめ福、常盤、喜良久、緑屋、西村屋、タナカホテル、野原、松田屋の九旅館です)

「木戸神社祭 4月7日」
「剣道・相撲大会など」
明治維新の功臣木戸孝允を祭る、木戸神社の例祭が、次のとおり行われます。
■日時 四月七日(日) 午前十一時三十分～
■場所 木戸神社、木戸公園
■行事内容 子供相撲大会、剣道大会、野点茶席

「古熊天神(山口天神)」
4月3日・勸学祭
新入学児童の学業成就・交通安全を祈願する、古熊神社の勸学祭が次により行われます。
■日時 四月三日(水) 午前十一時～
■行事内容 子供相撲大会、天神うどん、花みくじなど

「速記者募集」
資格・人員
文部省認定速記技能検定一級
または二級合格者。(男女を問いません)二人
職務内容
市議会の速記
雇用条件等
市議会議務局(亀山町2-1-1 電22-4111または22-13100)へ
申し込み手続き
市販の履歴書に必要事項を記入し、四月二十日までに、市議会議務局へ本人持参のこと

「銃の一斉検査を必ず受けましょう」
山口警察署では、四月八日から十八日までの間に、猟銃など所持許可を受けている銃の一斉検査を行います。
この検査は、「適切に保管されているか」「許可証の内容に変更はないか」「盗難や紛失はないか」など、銃による事故防止のために行うものです。
日時、場所など詳しくは、山口警察署防犯課(電25-1522)または最寄りの駐在所・派出所におたずねください。

■児童講座の受講生を募集
○期間 5月～61年2月
○募集講座 〈絵画A〉月2回・火曜日午後3時～4時30分。対象は小学1年生・40人 〈絵画B〉月2回・木曜日午後3時30分～5時。対象は小学2年生・40人 〈書道〉月2回・金曜日午後3時30分～5時。対象は小学3年生・25人(申込者多数の場合は、抽せん)
○受講料 無料(教材費は実費)
○申し込み 4月10日までに、市児童館備え付けの申込書で同館(下堅小路254 市福祉センター内電22-7121)へ

■軟式テニス愛好者募集
○対象者 男子50歳以上、女子35歳以上で、経験のある人
○練習日時 毎週水・金曜日午後1時30分～4時
○場所 未定(後日決定します)
○会費 年3,000円
○申し込み 往復はがきに住所、氏名、年齢、電話番号、球歴を明記し、大塚仁さん(大内御堀2235-12電24-1960)へ

■玄遊会山口支部「書作展」
○日時 4月13日(土)～14日(日) 午前9時～午後7時
○場所 市民会館展示ホール
○内容 漢字、かな、近代詩文書など50点および矢田桂雪(毎日展審査員、日展作家)先生の社中展

■県立図書館4月資料展示「島…ふるさとの島々」展
○期間 4月2日～28日(月曜休館)
○内容 県内には多くの島々があります。今月は、島に関する資料の中から、約50冊を展示します。

4月の休日当番医	外科系		内科系		外科系		内科系			
	病院名	電話	病院名	電話	病院名	電話	病院名	電話		
7	村田整形外科	山口225765	池田内科	山口221049	共立病院	阿知須2200	岡 医院	小郡2/2388	有富医院	秋 穂2705
14	田村外科	山口227527	カワノ医院	山口223464	嘉村外科	小郡2/2513	池田医院	小郡2/1002	小野医院	秋 穂2353
21	佐々木外科病院	山口222537	国近内科	山口220822	相川医院	四 辻2177	浜本小児科	小郡3/0616	賀屋医院	二 島2033
28	丘 病院	山口251100	神徳内科	山口2/3780	村田外科	小郡2/7100	林 病院	小郡2/0411	同仁病院	阿知須2130
29	淵上整形外科	山口226644	小泉小児科	山口220009	第一病院	小郡2/0333	第一病院	小郡2/0333	同仁病院	阿知須2130

■休日当番医診療時間 ■土曜・日曜・祝日の夜間は、休日夜間急病診療所(熊野町 8時30分～17時30分 県薬剤師会館内電話252266)へ19時～23時 ■日曜・祝日の歯科は県口腔センター(吉敷下東 県歯科医師会館内電話231820)へ9時～15時
■休日夜間急病診療所は、4月から土曜日だけでなく、日曜・祝日も外科の診療を行います。

吉南医師会	4月6日	4月13日	4月20日	4月27日
土曜夜間在宅当番医	三河内医院 秋 穂2711	同 仁 立 仁 病 院 同 仁 立 仁 病 院 阿知須2130	岡 喜 村 村 外 科 小郡3/2053	徳 田 医 院 小郡2/2513
内科系	秋 穂 2711	同 仁 立 仁 病 院 同 仁 立 仁 病 院 阿知須2130	岡 喜 村 村 外 科 小郡3/2053	徳 田 医 院 小郡2/2513
外科系	秋 穂 2711	同 仁 立 仁 病 院 同 仁 立 仁 病 院 阿知須2130	岡 喜 村 村 外 科 小郡3/2053	徳 田 医 院 小郡2/2513