

交通事故状況

種別	区分	3月		累計	
		本年	昨年	本年	昨年
発生件数		38	90	98	
死亡者		2	3	3	
重傷者		5	9	13	
軽傷者		44	101	96	

発行 山口市役所
 編集 企画部広報課
 印刷 (株)丸二商行



さわやかに 自転車ラリー

秋吉
山口

「のびのび山口自転車ラリー」が三月三十一日、山口青年会議所と山口南ロータリークラブの主催で行われました。

この自転車ラリーは、スピードを競うものではなく、決められた時間に、いかに正確にゴールするかを競うものです。

参加者は、小学生から大人まで約四百人で、コースは、山口秋吉台公園自転車道を利用した、秋吉台駐輪場から矢原の河川公園までの約三〇キロ。

当日は、小雨模様の天気にもかかわらず、全員がヘルメット姿で自転車に乗り、春の景色をながめながら、三時間余りのサイクリングを楽しみました。

ゴール地点の河川公園には、元気に完走した参加者のさわやかな顔がありました。

力のある都市

能の充実整備など



新年度予算の説明をする堀市長。後は原田副議長

60年度予算のあらまし

「都市機能の充実整備」「生活環境の整備」「教育文化及び体育の振興」「社会福祉の充実」「産業の振興」の五つの重点施策で編成した昭和六十年度予算がスタートしました。

一般会計は、総額二百十八億三千万円(前年当初予算比〇・八%増)。国民健康保険や

(一般会計)

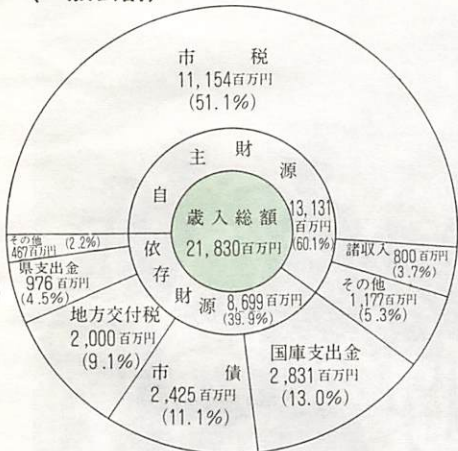

一般会計
2百18億3千万円
前年比0.8%の伸び

下水道事業、土地取得事業などの特別会計が百二十九億二千六百余万円(同五・九%増)。企業会計のうち自動車運送事業会計(収益的収入)が約七億六千万円、水道事業会計(同)が川西簡易水道を含めて、約十三億四千九百万円となっています。

予算の執行にあたっては、前年度に引き続き、財政基盤の確立を重点として徹底した経費の節減と収入の増加及び確保に努め、長期的見直しに立った行財政の健全化を鋭意推進します。

五つの重点施策は、いずれも基本構想の理念であります。「緑ゆたかな伸びゆく人間都市やまぐち」を基調とし、豊かな人間性と高い文化、健康で幸せな生活ができるまちづくりをめざすものです。

以下、そのあらましを紹介いたします。

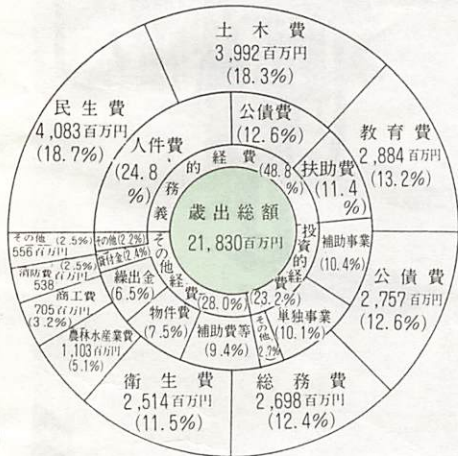

一般会計予算のうち歳入では、市税が百一十一億五千四百余万円(構成比五二・一%)で、歳入予算のうち一番大きなウエイトを占め、前年比八・三%の伸びを見込みました。

このほか、歳入の大きいものは、国庫支出金二十八億三千万円(同三・〇%)、市債二千四億二千四百余万円(同二・一%)、地方交付税二十億円(同九・一%)などです。

これらの構成比を前年と比べると、市税は三・六ポイント上がり、前年より八億五千六百余万円の増額になっています。また、地方交付税は前年並みとなっていますが、国庫支出金は一・六ポイント、市債は一・七ポイント下がっています。

なお、市税、使用料などの自主財源の構成比は、六〇・一%で、昨年より三・二ポイント上がっています。

自主財源の構成比上がる

昭和60年度一般会計予算

歳入				歳出			
項目	予算額	前年比	項目	予算額	前年比	(単位 千円:%)	
市税	11,154,193	108.3	議会費	213,518	105.8		
地方譲与税	199,027	96.2	総務費	2,697,980	88.5		
娯楽施設利用税交付金	37,130	108.1	民生費	4,083,022	107.3		
自動車取得税交付金	195,233	102.8	衛生費	2,513,583	100.8		
国有提供施設等所在市町村助成交付金	15,137	105.5	労働費	60,537	124.4		
地方交付税	2,000,000	100.0	農林水産業費	1,103,436	97.1		
交通安全対策特別交付金	21,371	103.7	商工費	704,799	105.7		
分担金及び負担金	293,437	104.9	土木費	3,991,986	100.3		
使用料及び手数料	278,771	102.2	消費防費	538,467	108.5		
国庫支出金	2,830,703	89.7	教育費	2,884,083	101.7		
県支出入金	975,780	103.8	災害復旧費	182,693	119.9		
財産収入	144,934	90.0	公債費	2,757,119	102.1		
附入越収	6,033	133.1	諸支出金	48,777	113.6		
繰上り	453,713	100.7	予備費	50,000	100.0		
繰下り	1	100.0					
諸収入	800,037	92.1					
その他	2,424,500	87.7					
歳入合計	21,830,000	100.8	歳出合計	21,830,000	100.8		

公債費は27億5千万円

特別会計 百29億円

歳出では、民生費が四十億八千三百余万円(構成比一八・七%)、土木費が三十九億九千九百余万円(同二一・一%)、教育費が二十八億八千四百余万円(同一二・二%)、総務費が二十六億九千七百余万円(同一二・四%)、衛生費が二十五億一千三百余万円(同一一・五%)などが主なものです。

また、公債費は、前年より五千七百余万円ふえています。歳出を性質別にみると、人件費などの義務的経費が四八・八%、建設事業などの投資的経費が三三・二%、補助費などのその他経費が二八・〇%です。

特別会計のうち、国民健康保険に四十二億六千余万円(前年比五・八%増)を計上したほか、老人保健に五十六億三千余万円(同九・九%増)、下水道事業に二十五億六千二百余万円(同〇・一%減)を計上し、八つの特別会計全体で百二十九億二千六百余万円となっています。

(3)

個性豊かな活

重点施策は都市機

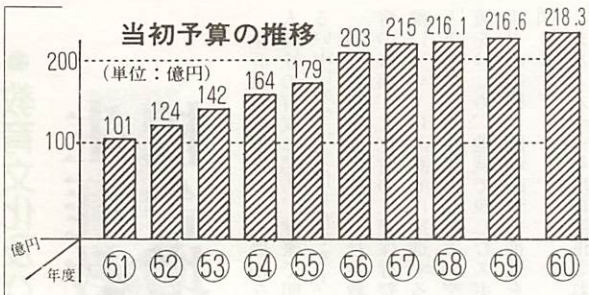

●都市機能の充実整備

21世紀への都市づくり 高度情報化社会に対応

県都にふさわしい諸機能の充実に努め、山口市のもつ個性的な機能を生かしながら、名実ともに高次な都市機能の整った中

核都市づくりを進めます。特に昭和六十年度は、高度情報社会への移行に適切に対応した都市づくりを進めていくため、

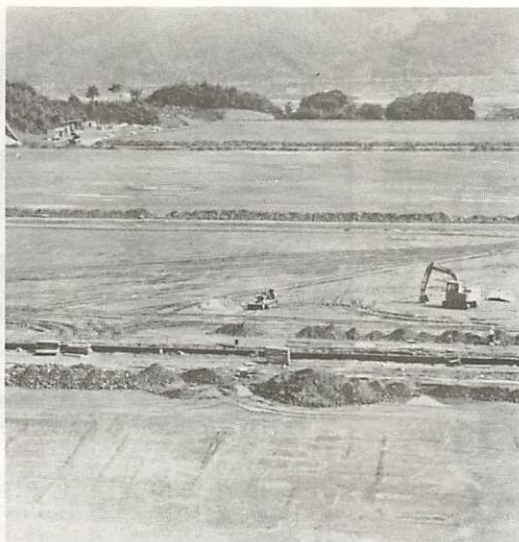

広域流通拠点として、建設が進められている県流通センター

◇都市機能の充実整備◇

(単位: 百万円)

- 企業誘致の推進 134
流通センター(株)出資金
山口県産業技術開発機構出資金
テクノポリス推進費
- 地域開発整備事業 23
- 高度情報化対策 9
山口地区テレトピア推進会議負担金
山口ニューメディアセンター出資金
- 地域センター建設調査費(南部地域センター) 21
- 都市計画事業の推進 425
東山通り下矢原線、糸米羽坂線、泉町平川線、黄金町野田線

●生活環境の整備

快適で豊かな居住環境 生活道路、下水道の整備

歴史的環境と美しい自然を保全しつつ、生活道路の改良整備、交通安全施設の整備をはじめ、公共下水道事業の促進、都市下水路の整備、都市公園の整備などに努めるとともに、今年度は生ごみの減量化対策を図り、快適で豊かな生活のできるまちづくりを進めます。

また、海岸保全、河川改良、自然災害防止事業、消防施設整備なども引き続き進めます。

生ごみの処理対策

ごみ、し尿など廃棄物等居住環境の整備費に十一億七千七百九十万円を計上しました。

このうち、生ごみ処理対策推進事業に八百万円、じん荼収集車(二斗車四台・軽四車二台)購入費に一千九百万円、不燃物

興を図るため、流通センターの建設促進、テクノポリス構想などの推進に努めます。また、都市計画街路の整備促進、昭和六十五年を目標年次とする第二次基本計画の策定を進めます。

テレトピアの推進

テレトピアの推進を図ります。そのほか、中枢管理機能の集積・企業誘致を積極的に推進し、就業機会の創出に努めるとともに、第二次及び第三次産業の振

テクノポリス建設のための由良河原谷線改良・阿知須山中線改良負担金、県産業技術開発機構出資金、県流通センター(株)出資金など企業誘致の推進に一

億三千四百余万円を計上したほか、地域開発整備事業費に二千三百余万円を計上しました。また、南部地域センター建設調査費として二千余万円、山口ニューメディアセンター出資金など山口地区テレトピア計画の推進に九百余万円を計上し、都市計画事業では、東山通り下矢原線、糸米羽坂線、泉町平川線、黄金町野田線、県事業負担金などに四億二千五百余万円を計上しました。

処分場用地取得に二億三千二百余万円、山口県中部環境施設組合負担金に九億一千八百余万円を計上しています。

などの都市下水路の整備に一億八千八百余万円を計上しました。公園の整備では、朝倉公園の整備に一千万円、香山公園の調査設計に五百余万円などを計上し、河川改良・災害防止に一億二千四百余万円を計上しました。

道路・河川の改良整備

生活道路の整備では、御堀平井線・門田五号線などの補助事業に二億四千八百余万円、宮島町水上線・阿部橋二号などの単独事業に七億一千九百九十万円を計上しました。

また、交通安全施設の整備に四千五百万円、問田・矢原・平川・御堀・赤田

◇生活環境の整備◇

(単位: 百万円)

- 生活道路の整備 1,077
- 交通安全施設の整備 45
- 公共下水道、都市下水路などの整備 1,019
- 公園整備、緑化事業 96
- 廃棄物処理等居住環境の整備 1,177
- 同和対策事業 528
- 海岸保全、河川改良、自然災害防止、消防施設などの整備 276

●教育文化及び体育の振興

生涯教育、豊かな人間性 校舎増改築、文化財の保護

生涯教育の推進による豊かな人間性の育成に努め、健康で明るい山口の生活文化を育てます。義務教育施設の整備、社会教育の振興、文化財の保護保存整備については計画的に推進するとともに、青少年と高齢者の交流をはじめ、地域で親しむスポーツの振興、同和教育の推進を図ります。

また、六十一年度に開催される全国高校総体の諸準備を進めます。

学校教育施設の整備

義務教育施設整備と教育行政に八億三千八百余万円を計上し、白石小学校、小鯖小学校、宮野中学校、湯上中学校の校舎増改

◇教育文化及び体育の振興◇

行政大歳小運動舎実	838
教育増築とたくま	
行政大歳小運動舎実	311
教育増築とたくま	
行政大歳小運動舎実	26
教育増築とたくま	9

築、大歳小学校の運動場拡張を行うほか、郷土学習や自然教育の推進、視聴覚機器・事務機器の

充実などを図ります。社会教育の振興と文化財保護に三億一千余万円を計上し、



特別教室が増築される宮野中学校

大歳公民館用地の取得造成、ふれあい館の運営、大内氏築山跡の土地買い上げ、同発掘調査、歴史の道「萩往還」の整備、雲谷庵跡の改修、たくましい防長っ子の育成、郷土読本の作成、指定文化財の保護、市民会館の維持整備等を行うほか、コミュニ



高校総体の主会場・山口市。花いっぱい運動で温かく歓迎しましょう

ニティ活動の場としての自治会集会所の建設を補助します。

高校総体事務局の設置

体育の振興に二千六百余万円を計上し、高校総体事務局を設置するほか、高校総体関係事業としての榎野川運動公園の整備事業や鴻ノ峰ハイキングコースの整備、市民球場への下水道の接続・同球場バックスクリーンの改修、地域ぐるみでの社会体育の振興を図ります。

●社会福祉の充実

温かい心、生きがいと希望 老人福祉・保健衛生対策

他人の幸せを願う温かい心は、多くみ、すべての市民が心にゆとりと安らぎのある健康で豊かな福祉社会の実現を図るため

とともに、ボランティアの養成等、福祉の心を育てる啓発活動の推進を図ります。

デイサービス事業の推進

療育及びデイサービスの推進、シルバー人材センターの設立等

を計上し、引き続き、寝具乾燥事業費や在宅老人の生活環境整

備事業費、老人クラブ助成費、地域広場設置事業補助費等を計上しました。

身障者福祉対策として、盲

老人ホーム建設補助費百余万元のほか、住宅改修事業費、在宅障害者デイサービス事業費、しらかぎ会館運営費、福祉タクシー事業費等を計上しました。

人事異動

市では、四月一日付（退職者は三月三十一日付）で人事異動を行いました。このたびの異動は、人事の刷新と勤労意欲の向上、組織の活性化を図るための長期在課職員異動を行ったほか、人材登用のための昇任および定期異動です。四等級（係長級）以上の異動は、次のとおりです。

〈一等級〉

▽教育委員会事務局体育課長（併）全国高校総体事務局次長徳永貞二▽市民会館館長山本一夫

〈二等級〉

▽企画部秘書室主幹（兼）秘書係長松永正敏▽総務部職員課主幹（兼）職員係長平野昌靖▽納税課主幹野忠▽市民生活部衛生課長田中舜治▽清掃事務所主幹持光孝人▽衛生課主幹（兼）衛生第一係長茅野章美▽市民課主幹伊藤敏夫

▽厚生部保険年金課主幹杉山勇次▽総合開発局主幹秋山辰実▽幹線道路対策事務局次長山本武彦▽教育委員会学校教育課長田中清久▽学校教育課主幹（兼）指導係長村田崇▽社会教育課主幹（兼）文化財係長西村寿財▽市民会館主幹（兼）管理係長・企画係長田代清人▽同主幹（兼）施設係長三輪堯▽中央公民館主幹吉松弘彰▽農業委員会事務局主幹倉橋望

〈三・四等級〉

▽市議会事務局議事係長吉村達夫▽同調査係長徳田時男▽同

主任阿部市三▽企画部企画財政課統計係長原田俊明▽同主任溝部哲夫▽同主任中村憲行▽同主任古屋光男▽広報課広報係長伊藤米秋▽同主任村田チエ▽秘書室主任岡則之▽同主任池田恒氏▽総務部庶務課主査岩本多喜男▽同主査辻敏夫▽同主任富芳邦夫▽職員課人事係長内田武義▽同研修係長藤村一▽同主任本永寛明▽管理課財産係長浅川宏▽同主任荒瀬壽子▽課税課主査兼固定資産税第一係長山下隆章▽同主任森近隆夫▽同主任梅木基彦▽同主任白石敬▽同主任石津敦夫▽同主任梅本政義▽同主任中園隆行▽同主任山本幸博▽同主任吉村克幸▽納税課管理係長山根康夫▽同主任渡辺紀明▽同主任吉田均▽同和对策部陶隣保館主任吉武秀行▽市民生活部市民課管理係長田中正▽同窓口係長渡邊一男▽同主任田中秀雄▽同主任須藤幸子▽同主任岩井清陸▽同主任藤井貞夫▽同主任紺野武▽公害交通課主査重村英太郎▽同主任西村平▽衛生課衛生第二係長福田芳雄▽清掃事務所主査兼管理係長江藤定弘▽同主任山本英暁▽經濟部商工観光課消費生活係長松永迪徳▽同主任梅地茂光▽農林水産課林務係長松尾陸紀▽同主任江藤

◇産業の振興◇

(単位:百万円)

- 農林水産業の振興 653
 - 農業金融対策、水田利用再編対策事業、転作促進特別対策事業、新地域農業生産総合振興対策事業、園芸振興事業、土地改良事業、生活環境保全林整備事業、森林病害虫駆除事業、山口漁港改修事業など
- 商工業、観光 515
 - 中小企業金融対策、商店街アーケード舗装等助成、循環計量分湯方式設備事業補助など



陶整理ため池(写真)や佐山河原谷ため池を改良するほか、嘉川鮎ヶ谷ため池を調査、設計します

地域の特性を生かした豊かな農村づくり、活力ある商工業対策、快適で魅力ある観光の振興に努め、雇用の拡大と市民所得の向上を図ります。

に林業、水産業の振興を図り、豊かな農村づくりを進めます。商工業振興、観光対策では、融資制度の確保に努め、商工業の育成を図るとともに、自然と歴史と温泉を基調とした観光開発に努めます。

農業の振興、漁港の改修 生産体制の整備、農業経営の安定と近代化を図るため、水田利用再編対策事業費に千四百余万円、転作促進特別対策事業費に七千七百余万円、土地改

豊かな農村、活力のある商工業 土地改良、中小企業金融対策

●産業の振興



保健センターの用地取得 保健衛生対策として、地域救急医療対策費六千二百余万円のほか、老人保健費、母子健康推進費、各種予防費、環境衛生費、公害対策費などを計上しました。特に三種混合予防接種は、近くの指定医療機関で接種ができるよう医療機関への委託費二千万円を計上しました。また、保健センターの用地取得造成事業費を計上しました。

◇社会福祉の充実◇

(単位:百万円)

- 老人福祉対策 634
 - デイサービス事業、特別養護老人ホーム建設補助、地域老人対策の充実強化、福祉優待乗車証交付事業、老人クラブ助成事業など
- 身障福祉対策 398
 - しらかさ会館運営費、在宅障害者デイサービス事業、盲老人ホーム建設補助、重度心身障害者福祉医療、福祉タクシー事業、住宅改造事業など
- 児童福祉対策 467
 - 地域児童健全育成事業など
- 市ボランティア振興基金繰出 10
- シルバー人材センターの設立 7
- 保健衛生対策 237
 - 老人保健事業、地域救急医療対策、保健センター建設事業(用地取得造成)、公害パトロール車等整備
- 国民健康保険特別会計繰出 50
- 老人保健特別会計繰出 294

国勢調査の実施 広域水道へ補助

五つの重点施策のほか、国勢調査費に三千二百余万円、山口、小郡地域広域水道企業団負担金に一億三千余万円、自動車運送事業補助金に二千五百余万円、地方バス路線維持費に四百余万円を計上しました。

勝岡▽耕地課指導係長久保田元一▽同主任浅川隆司▽農林水産課主任阿武一之▽同主任益成耕三▽同主任藤井和彦▽同主任吉松和子▽建設部土木課主任福永哲夫▽同管理係長河本博嗣▽同主任石崎正治▽同主任武波哲雄▽建築課主任浅谷栄彦▽都市計画課管理係長永安昇▽同用地係長山本字▽下水道部主査河村隆史▽同主査兼管理係長石川肇▽同主査(兼)計画係長池田淳▽同主査(兼)施設係長岩脇立剛▽同主任吉村信一▽同主任吉村博雄▽同主任乃美友三郎▽同工務係長手嶋甫充▽同業務係長東克明▽厚生寮保護課主任三輪綾子▽同巡察指導員吉岡哲哉▽同主任中村常芳▽福祉課主任原田二郎▽同主任南純代▽老人ホーム福寿園生活指導員上田学▽三和児童館主任児童厚生員(兼)山口隣保館主任原純子▽山口保育園長(兼)山口第二保育園長松田美津子▽東山保育園長西山再東子▽大内保育園長柳井豊子▽楠木保育園長石川春子▽保険年金課主任松本秀夫▽同主任織田倉右▽宮野出張所主任奈良定忠司▽吉敷出張所主任富金原勉▽総合開発局主査(兼)開発係長福田武司▽同主査(兼)計画係長小泉貢▽全国高校総体事務局係長片山裕之▽同主任吉岡陽介▽同主任河崎重利▽教育委員会総務課施設係長秋田利男▽同主任竹重政雄▽同主任坂村功▽学校教育課主査原田孝文▽同学事係長児玉顯彦▽社会教育課

庶務係長田村明彦▽同主任山田正俊▽同主任高橋和明▽体育課主査寺内保博▽中央公民館主任鯨田愛子▽大内公民館主任水崎宏一▽宮野公民館主任石井盤城▽鑄銭司公民館主任岡本秀次▽選挙管理委員会事務局選挙係長中本和昭▽農業委員会事務局農地係長徳田正▽監査委員事務局書記佐内秀隆 (三等級昇任)▽建設部土木課道路維持係長三輪和雄▽下水道部都市下水路係長椿保夫▽厚生部保護課庶務係長栢野功一▽保険年金課年金係長小田昊▽教育委員会体育課庶務係長若竹充▽宮野幼稚園主任光廣節子▽吉敷幼稚園主任藤家幸子▽農業委員会事務局農林振興係長村上武紀

▽上川魏▽一實尚二▽岩本勝人▽藤井六郎▽徳本富子▽岡野米子▽宮成満子▽徳本チエ子▽安永唯男▽宮部幸一郎▽作田明美▽西本明子▽島田清美

△退任者△
▽上利和男▽中塚耕司▽梶原稔

△三・四等級△
▽消防課主任徳田定夫▽総務課主任高野慶二▽予防課主任金子健二▽消防署分隊長宮田浩二▽予防課主任山本昭一▽同主任國広圭一▽同主任三輪忠

△退職者△
▽中西愛文▽柴崎敏夫▽能野安

昭和58年度決算

一般会計
歳出決算

193億2,781万5千円



59年4月開館の鑄銭司郷土館

一般会計歳入歳出決算額

区 分		決算額	区 分		決算額
〈歳入〉	市	9,647,747	〈歳出〉	議 会 費	191,141
	地 方 譲 与 税	217,548		総 務 費	3,082,458
	娯 楽 施 設 利 用 税	32,047		生 産 費	3,461,892
	自 動 車 取 得 税	187,146		生 産 費	1,830,607
	自 国 市 村 町 支 出 金	15,137		農 林 水 産 業 費	45,413
	地 方 交 付 金	2,075,151		商 工 木 防 育 復 旧 費	863,599
	交 通 安 全 策 特 別 交 付 金	16,120		土 消 教 災 害 復 旧 費	657,348
	担 金 及 び 負 担 金	264,427		支 出 金	3,657,115
	分 担 料 及 び 手 数 料	275,356		支 出 金	478,220
	使 用 庫 支 出 金	2,502,226		支 出 金	2,369,736
	国 庫 支 出 金	840,325		支 出 金	208,325
	県 財 寄 附 金	228,346		支 出 金	2,418,354
	寄 附 金	154,521		支 出 金	63,607
	線 路 諸 市 合 計	19,507,577		合 計	19,327,815

(単位 千円)

一般会計
決算のあらまし

昭和五十八年度の一般会計当初予算は、二百十六億一千万円でしたが、その後、八回の補正を行い、最終予算規模は、二百十八億三千七百七十八万九千円となりました。

歳入決算額は、百九十五億七

1億7千9百余万円の黒字

これに対し、決算額は、左表のとおりで、歳入は百九十五億七百五十七万七千円、歳出は百九十三億二千七百八十一万五千円、差引き一億七千九百七十六万二千円の黒字となりました。

歳入

市債現在高

区 分	昭和57年度末 現在高	昭和58年度末 現在高
一般会計	16,733,388	17,528,320
特別会計	9,348,706	9,398,720
合 計	26,082,094	26,927,040

これは、国庫支出金二・五%、県支出金が二〇・六%、市債が一七・三%減ったのが主な原因です。

歳出

歳出決算額は、百九十三億二千七百八十二万五千円、前年度に比べ、一・二%の減となりました。これは、主として、普通建設事業費が減ったことによるものです。

市債

市債は、十五億七千五百五十四千円償還しましたが、二十四億二千円発行したため、五十七年度より八億四千四百余万円ふえ、二百六十九億二千七百四万円となりました。

市有財産

市有財産の現在高は、左表(次頁)のとおりで、立木の推定蓄積量、債権以外は、いずれも増加しました。

総工藤竹治

水道局

〈二等級〉

▽総務課長田坂猪之助▽業務課長荒瀬欽志▽工務課長金子健治▽浄水課主幹(兼) 浄水係長福光靖夫

〈三・四等級〉

▽川西水道管理事務所長小林清人▽業務課長補佐中野晃▽同第二係長田村雪敏▽同第一係長泉章治▽同計量係長亀山真雄▽同主任下村勝昭▽浄水課長補佐(兼) 管理係長阿部正之▽総務課庶務係長平尾和也▽工務課建設係長増本博昭▽同管理係長伊藤良幸▽同給水係長佐久間崇▽同主任前田勝義

交通局

〈一等級〉

▽局長長野村裕▽総務課長時重禮▽営業課付伊藤光▽同課長補佐秋本隆夫▽同松浦祐二

〈二等級〉

▽総務課長補佐(兼) 庶務係長兼行良明

〈三等級〉

▽総務課事務係長柴田健次▽同経理係経理主任福井諒

山口・小郡地域 広域水道企業団

〈二等級〉

▽総務課長(兼) 企画課長伊藤

藤睦▽管理課長藤井義久

〈三・四等級〉

▽企画課主任伊藤博明▽同企画係長町田勝之▽同建設係長宮本進▽総務課主任宇野浩二

新規採用職員

▽守田竜雄(庶務課)▽杉山久枝(同)▽吉村健次(課税課)▽政田俊彦(同)▽堀見富士雄(納税課)▽平尾朗治(同)▽木村富美子(市民課)▽山根泉(衛生課)▽中村信行(清掃事務所)▽芳西洋一朗(同)▽山田泰生(同)▽林祥子(耕地課)▽村中博美(土木課)▽田中広興(建築課)▽上田一郎(下水道部)▽村田尚士(保護課)▽増岡裕二(同)▽宮崎高行(福祉課)▽宮村時江(福寿園)▽岩本葉子(三の宮保育園)▽橋佳子(保険年金課)▽福永卓社会教育課)▽西村一夫(消防本部)▽石津泰志(同)▽鍛冶英利夫(同)▽和田健一(同)▽徳光利夫(水道局)▽赤松日出夫(同)

訂正

四月一日号三ページで、下水道の図表の一部が間違っていましたので訂正します。

■は、処理開始区域
□は、受益者負担金賦課区域



庁舎内の移転が 3月末で完了しました

昨年9月から進めていた庁舎内の移転が、このたび完了しました。市民の皆様には、大変ご迷惑をおかけしましたが、無事完了することができました。ご協力ありがとうございました。今回の移転により、次の課等が1階に配置されました。市民相談室・市民課・納税課・課税課・公害交通課・家庭児童相談室・福祉課・保護課・衛生課・選管事務局 来庁された際には、玄関受付横の「庁舎案内図」でご確認ください。なお、山口県中部環境施設組合も、本庁舎2階に移転しています。



日本脳炎予防接種

- 対象者 3歳～6歳未満の希望者
- 注射方法 (初回) 1～2週間あけて2回受ける。(追加) 初回終了後1年あけて1回受ける。
- 注射できない幼児 有熱患者、心臓血管系・腎臓・肝臓に疾患のある幼児、またはアレルギー体質の幼児、その他医師が不適と認める幼児
- 問い合わせ 市衛生課(☎22-4111)へ

実施場所	第1回 (月・日)	第2回 (月・日)	時間
市役所第一会議室(一階)	5・9	5・17	13:30～15:00
市児童文化センター	5・15	5・23	〃
福祉センター	5・16	5・24	〃
仁保生活改善センター	5・9	5・16	13:30～14:30
小大宮吉平大	5・15	5・22	13:00～13:45
川出張所	5・15	5・24	13:00～14:00
大川	5・16	5・30	13:00～14:30
陶公民館	5・9	5・22	13:00～13:30
鑄銭司幼稚園	5・9	5・22	14:00～14:30
名島公民館	5・22	5・29	13:30～14:00
二嘉川	5・7	5・14	13:30～14:30
佐山	5・9	5・21	13:30～15:00
	5・16	5・23	13:30～14:00

特別会計歳入歳出決算概要

(単位 千円)

会計別	決算額		歳入歳出 差引残額
	歳入	歳出	
国民健康保険	3,652,449	3,361,925	290,524
老人保健	4,590,829	4,576,867	13,962
同和対策資金貸付事業	246,447	241,190	5,257
と畜市場	19,149	19,149	0
下水道事業	2,272,608	2,272,608	0
土地取得事業	331,932	331,932	0
駐車場事業	107,064	107,064	0
特別林野	39,110	36,588	2,522
合計	11,259,588	10,947,323	312,265

特別会計の歳入歳出決算は次のとおりで、歳入総額は百十二億五千九百五十八万八千円に対し、歳出総額百九億四千七百三

特別会計

十二万三千円で、差引き三億一千二百二十六万五千円の黒字となりました。国民健康保険は、歳入歳出差引き二億九千九百万円を昭和五十九年度へ繰り越しました。老人保健は、五十八年二月一日に事業が開始され、昭和五十八年度から満年実施となりまし

た。下水道事業はあらたに五十五分の供用を始め湯田、山口地区で二百三十分の公共下水道の使用が可能になりました。土地取得事業の三億三千余万円は、市道東山通り下矢原線の道路改良工事にかかる用地を購入したものです。

市有財産現在高

(昭和59年3月末)

項目	数量
土地	1,439,049.86 m ²
建物	226,273.63 m ²
山林	6,500.05 ha
立木	519,092 m ³
物品	85 台
有価証券	10,290,000 円
出資による権利	113,129,000 円
債権	2,006,614,764 円
基金	1,728,710,156 円
現金	8,969.87 m ²
土地	



山中静ちゃんが花束贈呈

天花・21世紀の森に 待望の路線バス 運行開始

四月一日から、豎小路～天花

陽急行バスが、運行を開始しました。天花公会堂前のバス停留所では、町内の人たち約三十人が上りの第一便を小旗を振って出迎え、運転手さんに花束を贈呈し、待望の運行開始を祝いました。なお、運行期間は、四月一日～十一月三十一日(冬期は、木戸山経由で運行。運行回数は一日上り、下りとも三便です。

～二十一世紀の森～日南瀬(旭村)の間に、山

「私たちのまち山口」

平川野菊句会、3B体操

- 放映テレビ局 TYSテレビ
- 放映日時 4月30日から5月14日までの毎週火曜日午前11時35分から40分まで(5分間)
- 放映内容 平川野菊句会の皆さんの花まつりでの吟行とベルを使っての3B体操の練習の様相を紹介します。



市営バス

公共下水道工事に伴い 朝倉線の運行経路が変わります

公共下水道工事により、次の区間に下水道管を埋設するため、四月二十日から山口市営バスでは、朝倉線の運行経路を変更します。ご利用の際には、停留所の掲示板にご注意下さい。

- 県庁(糸米経由) 朝倉間
- 県庁発朝倉行は、全便とも朝倉口経由に変更します。
- 朝倉(糸米経由) 県庁間 朝倉発山口行は、全便ともバイパス経由に変更します。
- 期間 四月二十日～九月十日

「ピカソ展」日本初公開89点

5月3日から 県立美術館

県立美術館では、長女マヤ・ピカソの秘蔵コレクション「ピカソ展」を開催します。
この「ピカソ展」は、ピカソの初期から晩年までの全時代をたどる、日本初公開の油彩七十六点、水彩デッサン十三点を展示します。

■日時 五月三日から六月九日まで（休館日は五月七日、十日）

■展示作品 「ピカソ嬢の肖像」「乳母車を押す女」など

三日、二十日、二十七日、六月三日）午前九時から午後四時三十分まで（入場は午後四時まで）
■料金（カッコ内は前売券）
一般八百円（六百円）、高大学生六百円（四百円）、小中生無料招待



「黄色とばら色を背景に座る女」(1937年作)

■子宮がん検診・子宮がん日曜検診

○子宮がん検診
○期日・場所 5月7日、8日・大内公民館 5月9日、10日・宮野公民館
○受付時間 午後1時30分～2時
○子宮がん日曜検診
○期日・場所 5月12日・市役所衛生課横
○受付時間 午前9時～10時
対象者は30歳以上の女性で、料金は600円（70歳以上の人および市民税非課税世帯の人は無料）です。
申し込みは、いずれも市衛生課（☎22-4111）へ。申込者多数の場合は、締め切ることがあります。
当日、和服はご遠慮ください。

■「働く人びとの職場体験記」募集

○テーマ 「職場と私」または「技能に生きる」
○応募資格 職場で働く人および職業訓練を受けている人
応募規定 400字詰原稿用紙に4～5枚（別紙に住所、氏名、年齢および職業を明記のこ）で、未発表作品に限る
○応募先 5月5日までに、日本労働協会「働く人びとの職場体験記」係（〒105 東京都港区芝公園1-7-6 中退金ビル☎03-436-0151）へ

■県婦人会館、教養講座の受講生募集

○募集講座 茶道（表千家、裏千家、石州流、煎茶）、華道（池坊、小原流、草月流、柴山流）、惣菜料理、精進料理、造花、紙人形、木彫、和服着付、短歌、手描染色、手作りネクタイ、書道、俳句、川柳、謡曲（観世流）
○申し込み・問い合わせ 4月25日までに入会金1,000円を添えて、県婦人会館（湯田温泉五丁目1-1 ☎22-2791）へ

■山口少年ラグビースクール会員募集

○練習日時 4月27日～61年2月22日・全25回（夏休み、冬休みを除く毎週土曜日）午後2時30分～4時30分
○対象者 小学1年生～6年生
○会費 年3,000円、入会金2,000円（その他傷害保険、背番号代など自己負担）
○申し込み 4月27日（土）の午後2時に、維新公園ラグビー場で受付
○問い合わせ 詳しくは、大庭達敏さん（☎22-1039）へ

■休日と土曜夜間の各当番医の変更

4月21日（内）浜本小児科→林病院
4月28日（内）林病院→浜本小児科
4月29日（外）第一病院→林病院
4月29日（内）第一病院→岡医院
4月27日（夜）小林外科→同仁病院

■運行区間

湯田温泉～市民会館前～県庁前
～日赤口～祭場

■運行時刻

湯田温泉発	9:20～11:20
市民会館前発	9:27～11:27
県庁前発	9:30～11:30
祭場発	12:00～13:00

※この間、15～20分おきに運行します。

（雨天の場合は中止）

■戸締りは確実に!!

春の行楽シーズンを迎え、家を留守にすることが多くなり、やあき裏は狙っています。被害に遭わないように、お互い次のことを守りましょう。

○場所 市歴史民俗資料館
○内容 山口市を中心とする歴史と民俗について

一つのドアに、二つのカギをかけるようにしましょう。
戸締りの確認をし、隣り近所

○日時 五月、昭和六十一年二月、第二木曜日の午後一時三十分～四時
○場所 市歴史民俗資料館
○内容 山口市を中心とする歴史と民俗について

○講師 同資料館職員など
○受講料 無料（資料代実費）
○募集人員 三十五人（先着順）
○申し込み 四月二十五日まで、はがきに住所、氏名、年齢、電話番号を明記し、市歴史民俗資料館（〒七五三春日町5-1 ☎24-7001）へ

「お出かけのとき」

で留守を頼み合います。不審な人（車）がうろついているのを見かけたときや被害に遭ったときは、すぐに一一〇番してください。

山口の歴史と民俗講座
受講生を募集します

■護国神社大慰霊祭に

四月二十九日、県護国神社（宮野江良）で開催される春季護国神社大慰霊祭には、次のとおり市営バス臨時便を運行します。参拝者は、ご利用ください。

市営バス臨時便を運行

不燃物の収集日

出張所地区

○5月 1日嘉川、2日陶・鑄銭町、4日佐山、7日名田島・秋穂二島、9日大内、14日平川、16日小鯖、17日吉敷、21日仁保、28日宮野、30日大歳

■ペン習字入門講座

○期間 5月～7月（毎週火曜日）
○場所 市中央公民館
○募集人員 50人
○受講料 月1,000円（教材費は別）
○講師 水島清翠先生
○開講日 5月7日（火）午後1時30分～4時
○内容 基礎編は「付けペン」、応用編は「付けペン」と「ボールペン」
○申し込み 市中央公民館（中央二丁目5-1 ☎22-0381）へ

■女声合唱「花泉会」、会員を募集

○日時 毎週水曜日午前10時～12時
○場所 白石一丁目13-11 宮崎宅
○指導者（指揮）田中敏夫先生、（伴奏）十川久子先生
○会費 月1,500円
○申し込み 白木幹子さん（☎23-3750）へ

■柔道教室の受講生募集

○練習日時 5月11日～昭和61年3月、毎週土曜日の午後4時～6時
○場所 県スポーツ文化センター武道館（吉敷）
○募集人員 中学生30人（初心者、経験者を問わず）
○受講料 年5,000円（入講料、保険料など含む）
○問い合わせ 山根利造さん（湯田温泉三丁目4-24 ☎24-3332）へ

商業統計調査に

ご協力ください

通商産業省では、五月一日現在で「商業統計調査」を実施します。
この調査は、卸売業、小売業を営んでいるすべての商店を対象とするもので、「商業の国勢調査」ともいうべき重要な調査です。
県知事から任命された商業統計調査員が、調査票を持って訪問しますので、ご協力をお願いします。
提出された調査票は、統計法によつて厳重に秘密が守られますので、正確な申告をお願いします。
この調査に対するお問い合わせは、市企画財政課統計係（☎22-4111）へ

60年度中小企業設備近代化資金の募集

昭和六十年度の中小企業設備近代化資金の申し込みを、次のとおり受け付けます。

- 資金の内容
- 貸付限度額 一千五百万円
- 貸付期間 一年据置四年償還（建設機械等は一年据置三年償還）
- 受付期間 常時受付
- 申し込み・問い合わせ 市商工観光課（☎22-4111）へ

■ねたきり老人介護教室 〇対象者 「ねたきり老人」と同居し、直接介護をしている人 〇日時 4月22日、5月27日、6月24日 〇受講料 無料 〇申し込み 4月19日までに、山口保健所（☎22-5111）へ