

人の動き (4月1日現在)

人口	119,108(— 1,289)
男	57,092(— 746)
女	62,016(— 543)
世帯数	41,228(— 865)
( )内は前月との比較	

発行 山口市役所  
 編集 企画部広報課  
 印刷 (株)丸二商行



### スペイン・ナバーラ県から 商業派遣団が来山

深まる友好関係

スペイン国ナバーラ県の商業派遣団の一行三十二人のうち、十一人が四月二十日、市役所を表彰訪問しました。この派遣団は、東京近郊の工場視察や筑波万博の見学などで来日していたもので、ナバーラ商工会議所会頭ハイメ・アスコナ団長らは、ナバーラ県の県庁所在地・パンブローナと姉妹都市の山口市を訪れたものです。

ナバーラ王国の自治の特権のモニュメントを形どった記念碑が山口市へ、また、市からは記念メダルと電卓がそれぞれ贈られました。

アスコナ団長は、温かい歓迎に感謝され、「私たちは兄弟・親せきのような気持ちで訪れました」と、市長と堅い握手を交わし、友好を確かめました。



# 5月5日は「こどもの日」

## 子供の幸せは明るい家庭から

五月五日は、「こどもの日」。また、この日から「児童福祉週間」が始まります。

子供たちにとっても、最も気持ちの良いこの季節に家族や地域ぐるみで市内のハイキングコースや文化施設を訪れ、子供たちとのふれあいを深められてはいかがでしょうか。

歴史の道「萩往還」も天花畑の坂口から国境の碑までの間の整備を終え

ています。

また、五月十一日から六月十日までは、春季清掃強調月間です。

親子で清掃作業を行い、快い汗をかかれるのも、明るい家庭づくりになるのではないのでしょうか。



## 萩往還で森林浴を 家族や友達と山を歩こう

昭和五十六年度から整備を進めていた、歴史の道「萩往還」は、昨年度に天花畑の坂口から六軒茶屋登り口までの間を整備し、当初の整備計画（道の部分）をほぼ完了しました。

萩往還は、毛利藩の参勤交代道として主要な街道で、下図に示すように往時をしのばせる、六軒茶屋跡、一ノ坂一里塚、一貫石、キンチヂミの清水、国境の碑などの史跡や心のやすらぐ自然が今も残っています。

### 21世紀の森も すぐ近くにありますが

萩往還の途中、板堂峠からは東鳳翻山に通じ、国境の碑から県道沿いに山口に向うと、すぐ近くに二十一世紀の森「森林学習展示館」や「トリムコース」もあります。新緑も美しい、天花畑の坂口から登ってゆくと、小川のせせらぎ、小鳥のさえずり



歴史の道「萩往還」。小鳥のさえずりや小川のせせらぎは、心を安らげ、史跡も随所に残っています



が心地よく聞え、また、緑に包まれた歩道は、心を清々しくしてくれます。

駐車場は、国境の碑近くや森林学習展示館前、六軒茶屋登り口などにありますが、定期バスも一日三往復運行されています。

新緑の好時節。萩往還や21世紀の森には、おいしい空気をはじめ、子供の健やかな成長を育くむ豊かな自然があり、時のた

つのを忘れさせてくれます。 5月5日 青空天国いこいの広場

恒例の「青空天国いこいの広場」も、五月五日午前九時から維新公園で開催されます。

当日の市営バスは、急行便も陸上競技場前で停車し、いこいの広場の開催チラシの招待券で小郡線に限り、小学生・幼児は乗降できます。

## 親子で読書の習慣を

### 児童図書館に図書2万冊

湯田温泉五丁目にある市児童文化センターは、昭和三十八年

に開設し、同センターの二階に児童図書館を併設しています。蔵書数は、児童図書が約一万八千冊、一般図書が約二千冊です。

個人貸出は、一人二冊・一週間、団体貸出は、一団体五十冊・二カ月間です。

5月1日～14日 子どもの読書週間

5月1日から14日まで



みんなで読書(児童図書館)

## 5月1日～7日 憲法週間です

五月三日の「憲法記念日」は、「日本国憲法の施行を記念し、国の成長を期する日」として定められたものです。また、五月一日から七日までは、「憲法週間」です。

日本国憲法は、主権在民、戦争放棄、基本的人権等を骨子とした、平和憲法として、大きな特色をもっています。

憲法週間にあたり、今一度、民主主義を基調とする日本国憲法のもつ意味を考えてみたいものです。



5月3日 憲法記念日

## 無料法律相談の開催

次により、山口地方裁判所、山口家庭裁判所、山口地方検察庁、山口地方方法務局、山口県弁護士会の主催で、憲法週間にならみ、無料法律相談が開催されます。

日時 五月十一日(土) 午前10時～正午(受付は午前9時～10時)

場所 山口地方・家庭裁判所(駅通り二丁目)

相談担当者 山口地区弁護士会所属の弁護士



(3)

は、子どもの読書週間です。この間、児童図書館では、小学生を対象に、読書感想画を募集します。(七頁に別記)

さわやかな季節のもと、戸外での体力づくりに合わせ、読書の習慣をつけることも大切なことです。

児童図書は、各地区の公民館や小学校などにも備えてありますが、市児童文化センター・児童図書館にも足を運ばれ、今後の活用をおはかりください。

同センターの開館時間は、午前十時から午後五時三十分まで(四月・九月)で、月曜日・三日曜日・祝日は休館日です。詳しくは、同センター(☎22-4285)におたずねください。

また、市内の文化施設としては、県立図書館、県立美術館、

県立博物館、県埋蔵文化財センター、県児童センター、市歴史民俗資料館、鑄銭司郷土館、KDDバラボラ館などがあります。

それぞれが特長をもった施設です。子供の成長に合わせ、家族連れで各施設を訪れられてはいかがでしょうか。



宮野地区での河川清掃(昨年6月)

## 春の清掃強調月間 地域で勤労の汗を流そう

五月十一日から六月十日までは、清掃強調月間です。美しい生活環境は、そこに住む人の美しい心が伝わってきます。

子ども会や婦人会などでの花だんづくりや、地域ぐるみの河川清掃、草刈りなどは、美しい環境づくりに合わせ、地域の連帯感を深め、今まで、よく知らなかった人とも知り合いになり、仲間の輪が広がります。また、子供にとつ

ても、親子で家庭内外の清掃に汗を流すことは、貴重な体験となります。

### 三つの重点実施事項

期間中の重点実施事項は、次の三点です。

- 家庭内外の大掃除、衛生害虫発生源の除去
  - 排水溝や小川等の溝さらえ
  - 空地、池沼周辺、海岸その他人の集散する場所の清掃
- 溝さらえや草刈りでの汚泥や草などは、市衛生課(☎22-4111)で五月十三日以降、除去しますので、実施日等を事前にご連絡ください。この場合、汚泥と草は分けてください。

## 山口線利用促進キャッチフレーズ 入選作(8点)決まる

山口線存続期成同盟会(会長、堀泰夫山口市長、加盟十二市町村)では、先に「山口線利用促進キャッチフレーズ」を募集したところ、二百四十一名の応募作品がありました。

これらの応募作品を審査した結果、次の方々が入選され、四月十八日に各市町村で表彰式が行われました。

敬称略。( )内は、年齢・住所

○最優秀作(一点)  
陰陽を歴史で綴る山口線  
林 博邦(66・泉町)

○優秀作(二点)  
坂野 武(62・大字朝田)

まず乗ろうそして残そう山口線

山村 栄(61・鹿足郡日原町) 感じあいふれあい乗り合い山口線

大田宏泰(41・大字大内御堀) 佳作(五点)

声かけ合ってみんなで乗ろう山口線

牛尾美代子(58・鹿足郡津和野町)

陰陽のわたらのかけ橋山口線

柿本常人(62・益田市)

山口線加えて楽しい旅プラン

坂野 武(62・大字朝田)

### 選考を終えて

審査員代表 福田百合子

山口線利用促進のキャッチフレーズの応募作品数が意外に多いことにまず驚いた。次に、地域的にも、小郡・山口は勿論、津和野・日原・益田その他、各地域ごとの関心の深さの反映を見ることが出来る作品の寄せ方であった。

フレーズの構成としては、観光用・日常利用・振興用と三本の柱に分類されるし、また、

以上の諸々をふまえ、各審査員の推薦を受けながら、振り分けの作業を終えた。惜しい作も、同型のものからはなるべく一つに、しぼらせて貰った。ご了承いただきたい。それにしても山口線を心から愛する人たちの声

がそのまま伝わってくるようで嬉しかった。出席の一人が、「山口線は山陰・山陽両本線ですよ」と呟かれた言葉が、新鮮に力を得たような選考の一日であった。(山口女子大学教授)

## 市民と市政のパイプ役 16人の市広報広聴モニター



昭和六十年度の市広報広聴モニターを勤めていただく十六人のかたが、左表のとおり決まりました。

モニターの任期は一年で、主な仕事は、市民のパイプ役として、地区の話題や市政への要望などを市に寄せていただくことです。

これまでも、モニターから寄せられた話題や市政への要望は、市広報紙づくりに役立てたり、行政運営に生かされています。

まちの話題やアンケート調査等、モニターの仕事に市民の皆さんのご協力をお願いいたします。

施設見学のモニターさん  
(昨年五月)

### 昭和60年度 山口市広報広聴モニター

氏名	住所	電話番号
光永須美香	仁保下郷257-3 (丸山)	山口 (0839) 29-0328
原田岩男	小鯖2947 (6区)	山口 (0839) 27-0503
竹重勇二	大内矢田170 (上矢田)	山口 (0839) 27-1228
三好和子	宮野上194-3 (河原)	山口 (0839) 24-8591
田中圭子	糸米一丁目1-25	山口 (0839) 23-1194
藤井美枝子	上宇野令1053-7 (天花)	山口 (0839) 23-1250
小林早苗	下市町1-5	山口 (0839) 22-3083
小林孝子	吉敷2720 (上東)	山口 (0839) 22-8248
芳西兌子	黒川3590 (平野)	山口 (0839) 24-4831
小野豊子	矢原1237-6 (下矢原)	山口 (0839) 24-2605
藤井慎一郎	陶3739 (郷下)	小郡 (08397) 2-5347
野村昭三	鑄銭司2324-1 (道の下)	四辻 (083986) -3409
田中須賀子	名田島2217-6 (新聞作東)	二島 (083987) -2179
徳田マスエ	秋穂二島3603-2 (南)	二島 (083987) -3174
本永正行	江崎966 (高見)	嘉川 (083989) -2096
松永千鶴子	佐山1350-3 (鳩岡)	嘉川 (083989) -3446



# あい館の入館者 月で約3万人 陶芸教室や広間

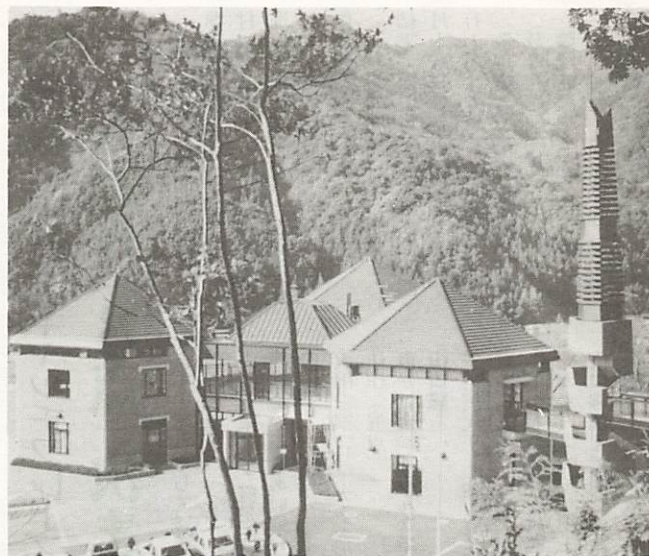

宮野旧ビラプリンス近くにある山口ふれあい館(☎23-3351)。山口・防府広域圏の文化交流施設として活用されています。年末・年始のほか、月曜日、祝日の翌日は休館日です

昨年十月三日、開館した「山口ふれあい館」。開館以来、月を追うごとに入館者も増加し、今年三月三十一日現在で、入館者数二万九千九百四十八人(一日平均二百五人)を数えています。「であい・ふれあい、ふるさとづくり」の場として建設された同館。一階展示ホールには、山口市・防府市・小郡町・秋穂町・秋芳町・美東町・阿東町・徳地町が写真パネルで紹介され、山口・防府圏域の文化交流や語らいに役立てられています。また、広間や創作室にも、ふれあいや創作活動に役立っています。



1階正面にある展示ホール。2市6町を写真で紹介しています

入館者の内訳や各室の利用状況は、右表のとおりです。語らいの場としては、何となくでも温泉を利用した風呂に入気が集中し、入浴後、浴室の手前にある、和室や談話ロビーでふれあいがはじまり、広間で更に懇親が深まっているようです。広間に備えられている、カラオケも非常に好評で、個人で気に入っているテープが、次々と持ち込まれ、館所有のテープ(三十本)の二倍強にもなっています。また、館で知り合いになった利用者同士で、意気投合される例も多く、「名前は知らないが、大豆がいる」といつておられた人に大豆をもってきたが、今日は、その人がこられていないので」と、事務局に預けて帰られる人もあるようです。

## 深まるふれあいの輪 利用者同士で意気投合

入館者の内訳や各室の利用状況は、右表のとおりです。語らいの場としては、何となくでも温泉を利用した風呂に入気が集中し、入浴後、浴室の手前にある、和室や談話ロビーでふれあいがはじまり、広間で更に懇親が深まっているようです。広間に備えられている、カラオケも非常に好評で、個人で気に入っているテープが、次々と持ち込まれ、館所有のテープ(三十本)の二倍強にもなっています。また、館で知り合いになった利用者同士で、意気投合される例も多く、「名前は知らないが、大豆がいる」といつておられた人に大豆をもってきたが、今日は、その人がこられていないので」と、事務局に預けて帰られる人もあるようです。

### 入館者の内訳

(3月31日現在)

月別	入館者数	年齢別				市内	市外	県外
		1~14才	15~30才	31~60才	61才以上			
10~12月	1日平均(192) 13,455人	2,183	1,664	4,575	5,033	9,973	2,414	1,068
1月	(210) 4,419	707	530	1,547	1,635	3,226	840	353
2月	(231) 5,549	999	665	2,164	1,721	4,328	徳域444 県内444	333
3月	(251) 6,525	1,239	1,045	2,936	1,305	5,220	456 392	457
合計	(205) 29,948	5,128	3,904	11,222	9,694	22,747	4,990	2,211

### 各室の利用状況

(3月31日現在)

広間	1,996人 (貸切り及び団体の利用者)	会議室	149人 (貸切りのみ)
スタジオ	63人	創作室	140人 (貸切りのみ)
多目的室	747人 (47グループが使用)	陶芸室	1,823人 (受講者数約400人)
離れ	38人 (貸切りのみ)		

### 山口の伝説

## ① 狐がうばった脛当

すねあて

源頼朝は武勇をこのむ將軍であったので、たびたび巻狩などをして家来の士気を高めていました。

ある年の富士の裾野の巻狩の日のことです。頼朝の重臣、平子重経が強弓をかかえて狩場を急いでいたとき、逃げ場を失った大きな狐が、重経の前にきて「どうか命をお助けください」としきりに頼みます。重経は哀れに思って「それなら柴木の束に化けてここに転っているがいい」と教えてやりました。

狐は、そのとおりにしていましたが、そのうち、勢子たちが大声をあげてやってきたので、その勢いにおそれてぶるぶるふるえだしました。それをみて、頼朝は「これは怪しい、射よ」と命じ、狐は射殺されてしまいました。その後、重経は、周防仁保の地頭となり、仁保に館を建てて政治を行っていました。

その重経が死没して間もないあの日のこと、大名行列の一行が仁保の重経の墓に参って、源久寺に寄りました。

相尚は、この一行を歓迎していましたが、ややあつて殿様が「私は重経公のような豪勇の武士になりたいと常々思っていた。お寺には重経公愛用の鎧などの武具があると聞いています。是非拝見したい」といいました。相尚は、重経公の武具を取り出して殿様の前にならべていましたが、ふとみると、家来たちはお茶にそえて出した干柿をへたもさねも一緒に食べています。驚いた相尚は、さてこそこいつらは狐であつたかと、大声で「喝」と叫びました。見やぶられたかと、殿様に化けていた狐は、手に持ってながめていた脛当の片方をそのままひつつかんで、仲間とともにとんで逃げました。

この殿様に化けた狐は、車塚の与三郎狐といい、近くの狐どもを集めて、富士の裾野で殺された仲間の仇をうつために、源久寺にきたのであつたといひます。(今号からの「山口の伝説」は内田伸著「防長の伝説」から抜粋します)

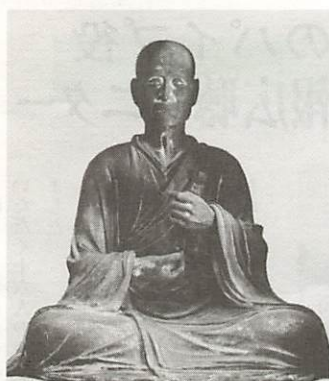

源久寺に伝わる平子重経像



(5)

ご利用ください

**国民金融公庫の融資制度**

4月から融資制度が一部改正され、融資額の引き上げ、融資期間の延長など、利用し易くなりました。

- [普通貸付]
- 融資額 2,500万円以内(特定設備3,500万円以内)
- 融資期間 設備資金10年以内(特定設備13年以内)
- 利率 年7.7%(貸付期間が10年を超えるものは、貸付当初から年7.8%)
- 問い合わせ 国民金融公庫山口支店(中央五丁目2-47☎22-3660)へ。他の貸付制度もあります。

**■2級建築士試験・木造建築士試験**

- 期日 (学科) 7月21日(日)
- (設計製図) 9月15日(日)
- 試験会場 (学科) 2級建築士・防府高等学校、木造建築士・防府商業高等学校 (設計製図) 山口農業高等学校
- 受験申込書受付期間 5月13日~17日
- 受験申込書受付場所 県土木建築部4号会議室(県庁内・12階)
- 受験申込書請求先 県土木事務所
- 問い合わせ 県建築課(☎22-3111)へ

**■山口青色学校(簡易簿記講座)**

受講生を募集します

- 日時 5月13日(月)~16日(木) 午後1時30分~4時
- 場所 山口商工会議所中市会館3階
- 募集人員・受講料 20人・2,000円
- 講師 経営指導員、記帳指導員
- 講座内容 「青色申告のしくみ」「源泉徴収・年末調整について」など
- 申し込み 5月8日までに、山口商工会議所(中央四丁目☎25-2300)へ

**■県立山口博物館**

「鉄砲—その美と技巧—」展

- 会期 5月26日まで(5月13日、20日は休館日)
- 展示内容 銃砲史研究者として著名な吉岡新一氏の協力を得て、同氏のコレクションを中心に、172点を展示
- 観覧料 大人400円、高・大生200円、小・中生100円(20人以上の団体は、大人100円、その他は50円割引)

**■陸上競技スポーツ少年団、団員募集**

- 練習日時 月2回の土曜日午後2時~
- 練習場所 維新公園陸上競技場
- 会費 年5,000円程度
- ※入団希望者は、募集要領を返信用封筒同封のうえ、中沢桂三さん(〒747-13 大内御堀213-5)へ請求してください。



萩焼が楽しめる陶芸室。材料費などの実費が必要ですが、自らの作品を創作することは、生活に潤いが増します



地域の交流会や発表会などに活用される広間。カラオケセットやビデオなども設けられており、湯上がりのふれあい・親睦は親密度をいっそう深めます

**〈専用使用料〉**

区分	午前	午後	夜間
	午前9時~午後1時	午後1時~午後5時	午後5時~午後7時
創作室	1,000円	1,000円	500円
離れ	1,000円	1,000円	—
広間	2,000円	2,000円	1,000円
会議室	1,000円	1,000円	500円
多目的室・スタジオ	1時間につき 500円		

**山口ふれ 開館6か 好評です、**

**陶芸教室に54人の会員 陶芸受講者は約4百人**

創作活動の場として、最も利用されている室は陶芸室です。館主催の陶芸教室には、現在五十四人の会員がおられ、A班とB班に分かれ、毎週火・水曜日と木・金曜日の午後、教室が開かれています。現在の教室は、開催二期目で、四月から九月までの教室となり、一期生五十

人の方も、二十八人が同好会を結成して、同館を利用されています。このほか、同教室外でも陶芸を学ばれた人もおられ、開館六か月で陶芸を受講した人は約四百人を数えます。陶芸会員は、一期生・A班・B班ごとに名札の色を変え、お互いに名前を知り合いながら、

土・日曜日の広間を除き、団体等で室を借り切ることができません。この場合、使用料と冷暖房費(使用料の五割増)が必要です。技術の向上を図っています。また、音楽の練習などが楽しめる多目的室は、山大生など四十七グループが利用に訪れ、防音室となっている同室で思いっきり音楽を楽しんでいます。

**専用使用には 使用料がいります**

昭和六十年年度交通安全対策協議会の総会が、四月十二日に開かれ、交通安全功労者の表彰がありました。表彰されたのは、今年三月

- 中国電力株式会社山口営業所 大蔵地区交通安全母の会 嘉川保育園
- 池田保夫(仁保) 秋本和子(敦)
- 松村茂子(鑄銭司)
- 長井シズ子(佐山) 武重昌夫(鑄銭司小学校五年)
- 長廣成(同) 三輪征弘(同)
- 岡屋憲孝(同) 秋本隆(同)
- 岡田暁史(同) 宇野一(同)
- 岡田圭二(同) 長田享(同)
- 長田真二(同校二年) 村田啓太郎(同校六年)

**交通安全功労者に 15人と3団体**

**昭和60年度 春季農作業標準賃金**

市農業委員会

作業種別等	単位	金額	備考
耕起 (荒起し くれ返し 代かき まで)	10a	19,000円	割引 ぼ場1枚の面積が20a以上の場合..... 500円
		8,100円	荒起し
		4,500円	各農作業単独の場合(ぼ場1枚20a以上) 荒起し..... 200円
		6,400円	くれ返し くれ返し..... 140円
機械田植	10a	9,000円	割増 ぼ場1枚の面積が5a~10a..... 500円
		9,000円	5a未満..... 1,000円
田植(手植)	日当	6,100円	各農作業単独の場合..... 500円
病害虫防除	10a	1,500円	その他湿田等条件が異なる場合は双方で協議すること
耕転作業(畑)	10a	2,300円	割増し ぼ場1枚の面積が5a以下の場合 500円
賃金	男	6,500円	実働8時間
	女	5,500円	ホースによる防除(ナイヤガラ等)
育苗(水稲)	1箱	510円	ぼ場内を動力ミスト等使用して防除
		510円	荒起しから畦立まで

- 上記の金額は、標準賃金であり、各地区における土地条件、労働時間などの事情により、適宜補正してください。
- 上記の金額には、食糧費などは一切含まれておりません。



市営バス

5月10日から  
全線の時刻を改正

市営バスでは、五月十日から時刻改正を実施します。なお、時刻表は別途配布いたしますので、運行経路ならびに運行時刻をよく確かめてご利用ください。

県競技場線を新設

国道9号と国道9号バイパスを結び、「県競技場線」を新設します。



「県競技場線」の新設など、市民の足、として一段と利用しやすいダイヤ改正が、5月10日から行われます

親子体操教室の受講生募集

- 期間 昭和60年6月～10月(全15回)
- 時間 午後2時30分～4時
- 場所 県体育館、スポーツ文化センターなど
- 対象者 3歳から6歳までの幼児(小学生を除く)とその親(初心者歓迎)
- 内容 親子体操、リズム体操、器械体操、水泳、ボール運動など
- 受講料 1,000円
- 募集人員 (水曜日コース) 50組 (金曜日コース) 50組
- 申し込み 5月22日午後2時に、県体育館(中園町)で受け付けます。
- 問い合わせ 市体育課(☎22-0285)へ

山口文化バスの会、終戦40周年記念 大津島回天基地跡探訪へ

- 期日 6月2日(日)(小雨決行)
- コース 市民会館小ホール入口(午前8時30分出発)～徳山～(大津島)瀬戸浜～十人墓～大坂築城残石～回天記念館～回天発射基地跡～(大津島)馬島～徳山～山口(午後4時30分着)
- 会費(昼食代を含む) 大人5,000円、子供・身障者4,500円
- 募集人員 180人(定員になり次第締め切ります)
- 講師 郷土史家・内田 伸氏
- 申し込み 5月10日までに、山口文化バスの会事務局(市交通局内☎22-2555)へ

初級簿記講習の受講生募集

- 期間 5月8日(水)～6月5日(水) 毎週月・水・金の13日間
- 時間 午後1時30分～4時30分
- 場所 山口技能開発センター(矢原)
- 受講料 2,400円(教科書代を含む)
- 申し込み 山口技能開発センター開発援護課(☎22-1948)へ

県営住宅(西大橋団地)入居者募集

- 所在地 泉町1番地
- 構造 耐火構造3階建・3DK(新築)
- 戸数・家賃 (1種一般向け9戸)月額37,000円、(2種一般向け2戸・身障者向け1戸)月額28,000円
- 入居予定 6月上旬以降
- 申し込み資格 ①県内に住所または勤務場所がある人 ②同居親族がある人 ③住宅に困っている人 ④法定定める収入基準に該当している人
- 受付期間 5月15日(水)～21日(火)までの午前9時～午後4時(土曜日は午前11時まで)ただし、日曜日を除く。
- 受付場所 山口土木事務所(神田町)
- 問い合わせ 山口土木事務所(☎22-1070)または 県住宅課(☎22-3111)へ

仁保線に、宮野温泉経由 小郡駅直通便を新設

仁保線に、宮野温泉経由と小郡駅直通便を新設します。また、大内・仁保方面から、「山口ふれあい館」をご利用の方は、井開田で、接続していただきます。

井開田

宮野温泉経由 (往路) 交通局↓湯田温泉↓市民会館前↓県庁前↓美術館前↓西京橋↓新橋↓宮野温泉(山口ふれあい館)↓仁保市↓井開田

その他の改正内容

- 小郡線の起・終点を小郡駅表口に統一します。
- 山口宇部空港線の空港行きの運行経路を「パークロード経由」に変更します。
- 宮野線の「宮野奥湯田温泉」停留所が「宮野温泉」となります。

◎運行時刻 (9:40～15:38(日赤経由) 県庁前発(9:52～15:50(バイパス経由) この間、40分間隔でダイヤル運行)

◎運行経路

```

  県庁前 ↔ 日赤前 ↔ 西京橋
  ↓
  白石三丁目
  ↓
  総合庁舎前
  ↓
  児童センター前 ↔ 競技場前 ↔ 大橋
  
```

※大内・仁保方面から「山口ふれあい館」へは、井開田で接続

(往)	深野	井開田	宮野温泉
矢田市	10:05	10:11	10:30
	15:39	15:45	16:20
(復)	宮野温泉	井開田	深野
	△8:27	8:40	—
	15:10	15:30	15:43
	16:35	17:00	17:13
	△印は、	日曜・祝日は運休	

白色申告をする人も 記帳と書類の保存を

昭和五十九年度の税制改正により、白色申告者で、「事業所得」、「不動産所得」、「山林所得」のある人に対して、記帳制度や記録保存制度、収支内訳書添付制度、総収入金額報告制度などが設けられました。

詳しくは、山口税務署(黄金町7-28 ☎22-13340)へおたずねください。

「行政への要望や意見」 「お気軽に」相談を

五月十二日(日)から十八日(土)までは、「春の行政相談週間」です。役所の仕事について、苦情、要望、意見をもちたい人は、山口行政監察事務所(中河原

町内みんなの協力で 上恋路集会所が完成

宮野上恋路町内に自治会集会所が完成し、去る三月三十一日、関係者百二十人が出席して華やかに祝賀行事が行われた。

この集会所は、敷地が四百四十五平方メートルで、建物も百四十平方メートル。各戸負担額六万円のほか、市の補助金二百万円、宮野財産区の補助金百



万円など、千六百八十万円で建設されたものです。

町6-16 ☎22-1103)または行政相談委員の鈴木モミ子さん(中央三丁目6-30 ☎24-7878)、杉山義正さん(吉敷二八四 ☎22-36635)に、お気軽にご相談ください。

狂犬病予防注射は お済みですか

生後三か月以上の犬は、毎年度一回の登録と狂犬病予防注射が義務づけられています。各地区での狂犬病予防注射は終わりました。また、犬の登録、予防注射を受けておられない人は、近くの獣医師さん方で受けてください。

- 料金 ○登録料……二千円
- 注射手数料……三千円
- 注射済票交付手数料……四百円



(7)



＜NTTが推進塔を寄贈＞  
日本電信電話(株)山口電報電話局では四月八日、大内長野に青少年健全育成・交通安全推進塔を設立し、大内地区青少年健全育成協議会に寄贈した。同地区は、「豊かな心を育てる青少年健全育成推進地区」の指定を受け、積極的に活動をしている。

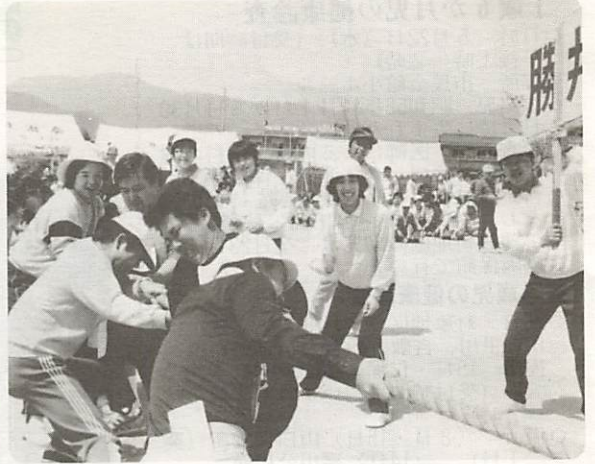

△地元の声援を背に、汗ビッシュリ  
大歳地区体育祭が4月21日、小学校グラウンドで行われた。大人も子供も、青空の下で全員が応援に、競技にと熱中。勝っても負けても、そこにはさわやかな笑顔があった。

カメラレポート



▷石碑の建立などに、100万円の寄贈  
野瀬善光先生(内科・小児科医院)が四月十六日、大内中学校の改築にあたり、校訓を刻んだ石碑の建立とその周辺の整備に使ってください」と、山口市に百万円の寄贈をされました。



△せん定奉仕で、技術向上と健康づくり  
鑄銭司の庭園同好会のお年寄りたちが4月20日、地区内にある秋葉様の植木のせん定を行った。この作業は、奉仕活動と自分たちの技術向上を目指すもの。お年寄りたちは、健康づくりにも役立つ作業を進める手にも一段と熱が入っていた。



大殿を考える会設立総会発表会式

＜郷土愛に燃え、若いエネルギー結集＞  
「大殿を考える会」が四月二十日発表会。この会は、大内遺跡が数多く集積している山口市発祥の地・大殿を活性化することについて、これから研究をしようというもので、集まった会員五十人を前に講演などがありました。

市児童文化センター

「読書感想画」を募集

絵画教室会員

五月一日から十四日まで子ども読書週間です。最近読んだ本の感想画を次のとおり募集します。

また、六月から開講する絵画教室の会員も募集します。

■読書感想画

- 対象者 小学生と中学生
- 募集期間 五月十日から十六日まで
- 作品 四ツ切画用紙で、裏面には簡単な絵の説明をつけること
- 入選作品 五月二十五日から三十日まで同センターに展示します。

■絵画教室

- 一年教室A 第一・第二水曜日、午後三時三十分〜五時

スケッチ大会開催

5月12日 水道局で

六月一日から七日までは、「水道週間」です。水道局では、この週間にちなみ、スケッチ大会を開催します。

- 日時 五月十二日(日) 午前十時〜午後三時(雨天の場合は十九日)
- 場所 水道局(宮島町)
- 対象者 小学生
- 作品 クレヨンまたは水彩(画用紙は、水道局で用意します)

時

一年教室B 第一・第二水曜日、午後二時三十分〜四時

二年教室 第一・第二金曜日、午後三時三十分〜五時

三・四年教室 第一・第二水曜日、午後三時三十分〜五時

定員 各教室四十人

開講期間 六月から来年三月まで(全二十回)

申し込み 五月十二日午前

十時から(一年教室)、午前十一時から(二年教室、三・四年教室)、市児童文化センターで受付(受講児童の保護者で、受付順)

問い合わせ 市児童文化センター(☎22-4285)へ

なお、昭和五十九年度の絵画教室の作品を、五月十日から十四日まで、同センターに展示します。

申し込み 五月十日までに

水道局総務課(☎22-0004)へ

市民短芸大会

日時 五月十八日(土) 午後十二時三十分開会。投句締切時間は午後一時三十分

会場 市民会館小ホール

資格 市民または市内に職場のある人で、当日会場に参加できる人(参加料無料)

部門・題 俳句・当季雑詠二句、川柳・「動く」二句、短歌・雑詠一首



# 大きく育てて!! 友好の苗木

## 湯田小などに70本を植栽

濟南市の経五路小学校と友好校の「湯田小学校」では、四月十六日、飼育栽培委員会の六年生十人が中心となって「トウキササゲ」一本と「ハグマノキ」二本を、グラウンドの東側に植えました。

これらの木は、中国・山東省から「緑化樹木の種子交換」により友好省県の山口県へ贈られ

た種子が、県林業指導センターで発芽し育ったものです。同センターで六十センチから百センチまでに育ち、定植適期となった三百七十本の苗木のうち、「カインノキ」十本、「トウキササゲ」十本と、「ハグマノキ」五十本の合計七十本が、このたび山口市へ贈られました。



苗木を植える湯田小学校の児童たち。これらの木は、友好の輪とともに大きく成長します

### 1歳6か月児の健康診査

- 日時 5月22日(水) (受付時間は、午後1時~2時)
  - 場所 市民会館小ホール
  - 該当児 昭和58年11月1日から11月30日までに生まれた幼児
  - 診査内容 医師による内科・歯科の健康診断、検尿、身体測定、保健指導
  - 料金 無料(母子健康手帳を持参)
- なお、嘉川・佐山・名田島・秋穂二島・陶・銚銭司地区の幼児は、7月23日(火)に陶隣保館で行います。

### 3歳児の健康診査

- 期日・対象地区 5月8日・大歳、湯田、平川、吉敷、白石 14日・嘉川、佐山 15日・仁保、大殿、小鯖、宮野、大内 (受付時間は、いずれも午後1時~2時)
- 場所 (8日・15日) 山口保健所(葵二丁目) (14日) 嘉川公民館
- 該当児 (8日・15日) 昭和57年5月生まれの幼児と過去の未受診者 (14日) 昭和57年1月から4月までに生まれた幼児と過去の未受診者
- 料金 無料(母子健康手帳を持参)

### 一般健康診査

(最寄りのお医者さんで受診)

- 対象者 40歳以上の人
  - 場所 山口市、小郡町、秋穂町、阿知須町の各医院(日赤病院・済生会病院を除く)
  - 期間 5月10日~31日(月曜・土曜日を除く)
  - 時間 各医院の診療時間内
  - 料金 600円(70歳以上の人および市民税非課税世帯の人は無料)
  - 検診内容 問診、身体計測、血圧、検尿、診察、心電図、眼底、コレステロール、貧血、肝機能、血糖検査
- ※ ねたきりの状態で受診できない人は、訪問診査をしますので、希望者は市衛生課(☎22-4111)に申し出てください。

### 子宮がん検診(個別)

- 期間 5月10日~31日
  - 場所 4月1日発行の健康カレンダー、回覧、受診券をご覧ください。
  - 対象者 30歳以上の女性(対象者には後日、受診券を郵送します)
  - 料金 600円(70歳以上の人および市民税非課税世帯の人は無料)
- ※ 前もって、各医院に電話で予約してください。詳しくは、市衛生課(☎22-4111)へ

### 犯罪捜査にご協力を

湯田中学校、広域水道企業団、山口ふれあい館と、大内の市民運動広場の五か所に植栽しました。

突如として、身近におこる犯罪。こうした犯罪は、年々増加し凶悪化の傾向にあります。警察では、五月を「捜査活動に対する国民の理解と協力確保月間」として、次のことをお願いしています。

■聞き取り調査に、積極的な情報提供を。

### 父子・母子家庭に

### 就学就職支度金

犯罪について「見ても聞いても一〇番」を。提供を。

なお、協力された市民の秘密は守られ、絶対に迷惑がかからないように配慮されます。

父または母および父母がいない世帯の児童・生徒が、今春・中学校に入学したとき、または中学校を卒業して進学・就職したときは、支度金が支給されます。

### 無料法律相談

日時 五月十三日(月)午後一時三十分(受付は午後一時)時。相談希望者多数の場合は、受付を制限することがあります。

場所 市中央公民館

この法律相談は、市が二か月に一回開くものです。

土地売買や貸借、相続など法律上の問題について、弁護士さんが相談に応じます。

問い合わせ 市広報課市民相談室(☎22-4111)へ

### 胃がん検診

- 期日・場所 5月14日、15日・市役所衛生課横 16日、17日・宮野公民館(受付時間は、申込時にお知らせします)
- 対象者 40歳以上の人(妊婦および胃の手術を受けている人を除く)
- 料金 700円(70歳以上の人および市民税非課税世帯の人は無料)
- 注意事項 検診者は、当日の朝食・たばこ・水・茶・薬など一切口にしないこと
- 申し込み 市衛生課(☎22-4111)へ。申込者多数の場合は、締め切る場合があります。

### 両親学級、受講生募集

- 日時 5月11日(土)午前9時30分~12時
- 場所 山口保健所(葵二丁目)
- 対象者 夫婦
- 内容 (実習)赤ちゃんのお風呂の入れ方、産後の受胎調節
- 料金 無料(母子健康手帳とエプロンを持参してください)
- 問い合わせ 山口保健所(☎22-5111)へ

### 健康教育、受講生を募集

- 日時・場所 5月21日(火)午後1時30分~3時30分・二島公民館 5月23日(木)午後1時~3時30分・大内公民館
- 講師・内容 (21日) 内科医師・「腰の痛み・睡眠のとり方」 (23日) 内科医師・「成人病と血液検査」
- 受講料 無料(40歳以上の方は、ふるってご受講ください)
- 申し込み 5月18日までに、市衛生課(☎22-4111)へ

5月の休日当番医	外科系		内科系		外科系		内科系			
	病院名	電話	病院名	電話	病院名	電話	病院名	電話	病院名	電話
3	外河脳外科	山口☎1333	佐伯医院	山口☎21490	小川整形外科	小郡☎2887	田中内科	小郡☎2325	藤井医院	二島2002
5	林外科	山口☎0139	清水医院	山口☎20732	同仁病院	阿知須2130	河端内科	小郡☎23820	新井医院	阿知須2048
6	柴田病院	山口☎2800	ササキ医院	山口☎23237	三隅外科	小郡☎21003	岡村医院	小郡☎32053	三河内医院	秋穂2711
12	小田整形外科	山口☎8972	清水内科	山口☎2288	吉武医院	秋穂2330	柳澤医院	小郡☎33121	共立病院	阿知須2200
19	奥山整形外科	山口☎30022	城島小児科	山口☎23235	小林外科	小郡☎31515	岩崎クリニック	小郡☎30637	徳田医院	嘉川2512
26	吉永外科	山口☎23263	田村内科	山口☎26533	第一病院	小郡☎20333	第一病院	小郡☎20333	賀屋医院	二島2033

■休日当番医診療時間 8時30分~17時30分  
 ■土曜・日曜・祝日の夜間は、休日夜間急病診療所(熊野町 県薬剤師会館内電話☎252266)へ19時~23時  
 ■日曜・祝日の歯科は県口腔センター(吉敷下東 県歯科医師会館内電話☎231820)へ9時~15時

吉南医師会	5月4日	5月11日	5月18日	5月25日
土曜夜間在宅当番医	内科系 河端内科 阿知須2130	岩崎クリニック 小郡☎30637	共立病院 阿知須2200	藤井医院 相川医院 四計2177