

市報

やまぐち

昭和60年

8月1日

No. 913

人の動き (7月1日現在)

人口 120,939 (+82)

男 58,023 (+27)

女 62,916 (+55)

世帯数 42,502 (+6)

()内は前月との比較

発行 山口市役所

編集 企画部広報課

印刷 (株)丸二商行



殿さま 殿さま
お殿さまあ～

総踊りに7万人

1,000ミリを超す、記録的な降雨量をもたらした梅雨も明け、本格的な夏を迎えました。祇園まつりの中日に当る7月24日、市民総踊りが行われました。午後8時の打ち上げ花火を合図に、中市・米屋町・道場門前などの商店街で、町内会、婦人会、会社など41団体・2,600人による踊りが、繰り広げられました。

市民総踊りでの曲が、「ちょうちん音頭」から「大内の殿様」にかわって5年目。今では、すっかり市民の踊りとして定着してきました。『殿様～お殿様～』という、踊り手たちの意気の合った掛け声に、中心商店街は、親子連れや観光客など大勢の人で夜おそくまでにぎわっていました。

臨時市議会
(7月12日)

校舎の増、改築など

5議案を承認

第四回市議会臨時会が、七月十二日に開催されました。上程された議案は、小鯖小学校の校舎改築工事の請負契約の締結など、いずれも予定価格九千万円以上の工事請負契約の締結について市議会の承認を求めたものです。当日、承認された五議案の概要は、次のとおりです。

小鯖小など3校の校舎を増、改築

校舎の増・改築工事請負契約の締結について、次の三議案の承認を得ました。

- 小鯖小学校校舎改築工事 契約金額 一億六千六百万円
- 白石小学校校舎増改築工事 契約金額 一億五千六百万円
- 湯上中学校校舎増改築工事 契約金額 一億二千万円

各工事の規模は、次のとおり

- 白石小学校 延べ建築面積千三百六十一平方メートル(鉄筋コンクリート二階建、普通教室六、多目的スペース二)
- 湯上中学校 延べ建築面積千二百三十三平方メートル(鉄筋コンクリート三階建、普通教室九)
- 小鯖小学校 延べ建築面積千四百四十八平方メートル(鉄筋コンクリート三階建、普通教室九、理科室、図書室、音楽室)

浄水センターに水処理施設を増設

公共下水道山口市浄水センターの機械設備・増設工事請負契約の締結について、次の二議案の承認を得ました。

- 汚泥処理施設(脱水機)機械設備工事 契約金額 一億六千九百万円
- 水処理施設(土木)増設工事 契約金額 一億八百五十万円の工事は、公共下水道の処理区域の拡大に伴うものです。沈殿池やエアレーションタンクなどからなる水処理施設は、現在、二連あり、この工事で一連を増設し、三連となります。

寄せられた厚意

◆新井皮膚科の新井一宇氏から100万円の寄付

六月二十六日。大内中学校の施設整備費として。この寄付金で大内中学校の校舎外壁に校章を取り付ける予定です。

◆サイン会収益金を被災児童へ
七月十日。「ちまきや」から川野太郎さんのサイン会収益金(二万七千四百八十四円)を野口堤決壊による被災児童に贈呈

◆国際ソロプチミスト山口から50万円の寄付
七月十日。「国際ソロプチミスト山口の森」建設資金として。

◆「ビューティコアとみ」から10万円の寄付
七月十六日。開店內祝として。

たく 京都山口 25項目の提言



まちづくり懇話会の会長・八木宗十郎氏(右)から提言書を受ける堀市長

七月九日、山口のまちづくり懇話会(会長・八木宗十郎山口商工会議所会頭、委員・四十六人)から「山口のまちづくりに関する提言」がありました。この提言は、昨年八月、市長

の委嘱により、発足した「山口のまちづくり懇話会」が、約一年間にわたり、市内視察や住民及び企業アンケート調査など、二十一世紀に向けての京都山口市のまちづくりについて調査研究したものをまとめたものです。

提言の内容は、山口市の現状と主要課題、山口市の将来都市像とその達成方策、山口市の活性化を支える土地利用配置構想を柱とするもので、提言書はA四判・二百八十頁からなっています。柱となっている三項目の概要は、次のとおりです。

山口らしさを生かした情報・文化都市に

活性化への課題

都市機能の集積など

「山口市の現状と主要課題」について、提言では、①広域的な位置づけからみた課題 ②都市発展上の課題 ③山口市に対するニーズと課題 ④山口市の資源とその活用方策——といった四観点から山口市の活性化に係わる主要課題を十一項目にまとめ、次のような点で、施策の充実を図ることが掲げられています。

- 卸売・買回り小売等広域マーケット・サービス拠点の形成
- バランスのとれた産業集積の形成
- 大規模プロジェクトに対応した都市活性化(テクノポリス、テレトピア、流通センター)
- 広域道路ネットワークの整備

未来像達成に4つの基本理念

また、提言では、「山口市の将来都市像とその達成方策」と

市民交通災害共済 加入の輪を広げよう

昭和六十年年度の「市民交通災害共済」の加入を随時受け付けています。加入されていないかたは、早急にご加入ください。

- 掛け金 年額四百八十円(月額四十円) 八月からの加入ですと三百二十円です。
- 加入手続 所定の申込書に氏名、住所、年齢を記入のうえ、掛金を添えて市公署交通課または各出張所へ

お盆休み

ごみ収集

八月十五日(木)・十六日(金)の二日間は休みます。この日の収集地区は、次の収集日に収集します。

また、大内管内処分場(ガレキ捨場)も、八月十五日・十六日の二日間は休みます。なお、管内処分場では、毎週日曜日は休みますので投棄できません。

大内清掃工場は、盆休みなので、平常通り業務を行います。

し尿のくみとり

山口公衆衛生協会の盆休みは、八月十四日(水)・十五日(木)・十六日(金)の三日間です。

富士企業の盆休みは、八月十五日(木)・十六日(金)・十七日(土)の三日間です。

(3)

未来にはば

山口のまちづくり懇話会から

して、未来にはばたく県都山口(インフォメックヤマグチ)を将来像に掲げ、これを達成する基本理念に次の四つが掲げられています。

- ①二十一世紀に向けての新しい高度情報都市を目指す
- ②山口らしさを生かし未来を指向する文化都市を目指す
- ③県都としての集積とにぎわいのある都市づくりを目指す
- ④地域政策主導による計画的都市づくりを目指す

この四つの基本理念に対する代表プロジェクトとして、①中心商店街の活性化 ②テレトピアの推進 ③中枢管理機能の誘致・育成 ④道路ネットワークの整備 ⑤カルチャーゾーンの形成 ⑥人材開発拠点・システムの整備 ⑦研究開発拠点・シ

システムの整備 ⑧テクノポリスの推進 ⑨工業団地の整備 ⑩住宅地の開発——など二十五項目が示されています。

土地利用の構想

9ゾーンを設定

「山口市の活性化を支える土

まちづくり懇話会の

提言にあたり

市長 堀 泰夫

貴重なる提言をいただき、委員の皆様のご慰勞を申し上げ、心からお礼申し上げます。

この提言につきましては、早速、昭和六十一年度から六十五年までの後期基本計画の策定

土地利用配置構想」として、次の九つのゾーンについて、土地利用構想図が示されました。

- 市街化候補ゾーン
- コア(中枢)ゾーン
- 新産業ゾーン
- 情報文化ゾーン
- スポ・レクゾーン
- 歴史・観光ゾーン
- 南部野菜ゾーン
- 果樹生産ゾーン
- スポ・レク軸

に、組み入れられるものは組み入れるよう検討し、施策に反映させて参りたいと、思っています。

まちづくりは、市民と行政が一体となって選択し創造するものと考えます。

活力ある豊かな県都・中核都市づくりに、市民の皆様の一層のご指導、ご協力をお願いいたします。

広くて美しい道路に

道路はみんなの財産です

八月は、「道路を守る月間」です。日ごろ、私たちは道路からいろいろの恩恵を受けていますが、その有難さに慣れきって、正しい道路の利用については、とかく無関心になりがちです。

この月間が設けられた趣旨も、こうした日ごろの無関心を改め、だれもが利用する道路をお互いにきれいにし、いつも気持ちよく利用できるようにしようというものです。この機会に、正しい道路利

用を認識し、道路を愛護していきましょう。

道路の占用には

許可がいります

路上で次のことを行うときは、道路の占用許可が必要です。申請など、詳しくは、市土木課にお問い合わせください。

- 電柱、電線、郵便差出箱、広告塔その他これらに類する工作物を設置し、継続して道路を使用するとき

○道路の区域外の工作物から、道路の区域内へ看板・広告などを突き出すとき

○道路に排水管などを埋設したり、工事用施設や工事用材料置き場などを設置するとき

側溝も

道路の一部です

側溝は、良好な道路環境を保持する大切な施設で、道路の一部です。家庭への出入口として側溝を加工するときは、道路の加工許可



国道9号バイパスの花壇の草とりをする湯田中学校の生徒 (7月16日撮影)

「私たちのまち山口」無形文化財・鷺の舞

- 放映テレビ局 TYSテレビ
- 放映日時 8月20日から9月3日までの毎週火曜日午前11時35分から40分まで(5分間)
- 放映内容 大内弘世が京都から勧請した八坂神社の神事として伝わる「鷺の舞」(県指定無形文化財)を紹介します。



建設工事等の指名競争入札

参加資格の追加受付

今年度及び来年度市が発注する、建設工事等の指名競争入札の参加資格審査申請の追加受付を、次により行います。

今年二月に資格審査の申請をしていない者、または業種であること

- 参加資格 建設業法第三条の許可業者で、同法第二十七条の二の経営に関する事項の審査を受けている者、
- 受付期間 八月一日から三十一日まで
- 受付場所 市土木課(三階)
- 申請の書式 建設省統一様式による

福祉年金受給者のみなさんへ

年金証書の届け出を

国民年金の老齢福祉年金または障害福祉年金は、八月十二日から郵便局で受けられます。

出を受けた年金証書は、十一月十一日からお返しします。

八月期の年金を受けたら月末までに、年金証書と年金を受ける印鑑を持って、市保険年金課または出張所で定時の届け出をしてください。届け出を受けた年金証書は、十一月十一日からお返しします。この定時の届け出が遅れますと、十一月の年金受け取りまでに、年金証書がお返しできないこととなりますのでご注意ください。所得制限により、年金が支給停止になっている人も必ず届け出をしてください。

一般会計決算見込み 4,970余万円 の黒字

昭和59年度 財政報告

昭和五十九年度山口市会計は、五月末日で出納閉鎖をいたしました。このうち一般会計は財政基礎の確立を最重点に徹底した経費の節約と必要不可欠な事業を重点的に実施した結果、歳入歳出差引四千九百七十余万円の黒字の見込みとなりました。決算見込みの概要と主な事業は、次のとおりです。

一般会計歳入歳出決算見込額 (歳入)

| 款 | 59年度 決算見込額 | 58年度 決算見込額 | 伸率% |
|-------------|---------------|---------------|-------|
| 市地 | 10,265,908 | 9,647,747 | 6.4 |
| 地方譲与税 | 213,986 | 217,548 | △1.6 |
| 施設利用税 | 35,243 | 32,047 | 10.0 |
| 乗車取得税 | 200,404 | 187,146 | 7.1 |
| 自動車維持費 | 15,137 | 15,137 | 0.0 |
| 国庫交付金 | 1,826,388 | 2,075,151 | △12.0 |
| 交通安全対策特別交付金 | 19,206 | 16,120 | 19.1 |
| 分担金及び負担金 | 293,424 | 264,427 | 11.0 |
| 国庫支出金 | 289,721 | 275,356 | 5.2 |
| 国庫支産 | 2,475,563 | 2,502,226 | 1.1 |
| 県寄附金 | 795,478 | 840,325 | 5.3 |
| 財産 | 64,747 | 228,346 | △71.6 |
| 附入 | 8,269 | 154,521 | △94.6 |
| 越収 | 11,985 | 14,547 | △17.6 |
| 繰越 | 179,762 | 105,481 | 70.4 |
| 繰入 | 858,043 | 920,152 | △6.7 |
| 繰出 | 2,075,600 | 2,011,300 | 3.2 |
| 計 | 19,628,864 | 19,507,577 | 0.6 |

(歳出)

| 款 | 59年度 決算見込額 | 58年度 決算見込額 | 伸率% |
|---|---------------|---------------|-------|
| 議 | 197,226 | 191,141 | 3.2 |
| 総 | 2,917,857 | 3,082,458 | △5.3 |
| 務 | 3,756,632 | 3,461,892 | 8.5 |
| 生 | 1,903,048 | 1,830,607 | 4.0 |
| 産 | 47,192 | 45,413 | 3.9 |
| 業 | 867,355 | 863,599 | 0.4 |
| 林 | 671,304 | 657,348 | 21.2 |
| 水 | 3,204,000 | 3,657,115 | △12.4 |
| 産 | 504,442 | 478,220 | 5.5 |
| 業 | 2,801,315 | 2,369,736 | 18.2 |
| 農 | 128,844 | 208,325 | 38.2 |
| 商 | 2,530,213 | 2,418,354 | 4.6 |
| 土 | 49,668 | 63,607 | 21.9 |
| 消 | | | |
| 災 | | | |
| 公 | | | |
| 諸 | | | |
| 費 | | | |
| 出 | | | |
| 計 | 19,579,096 | 19,327,815 | 1.3 |

●都市機能・生活環境

公共下水道・生活道の整備

生活道の整備では、黄金町野田線、御堀平井線、石畑線、下湯田小路線等の新設改良をはじめ、天花畑二号線、下東上東線、中恋路上矢田線等の舗装改良を実施しました。
橋りょうの整備では、石津橋の建設に着手し、正田橋を新設しました。
都市計画街路事業では、東山通り下矢原線、黄金町野田線、糸米羽坂線、泉町平川線、東山二丁目道場前二丁目線を改良し、公園整備事業では、亀山公園、朝倉公園を整備しました。
公共下水道事業では、排水区域面積を四十五ha広げ、昭和五十九年度末で、二百九十五haの排水区域面積となりました。

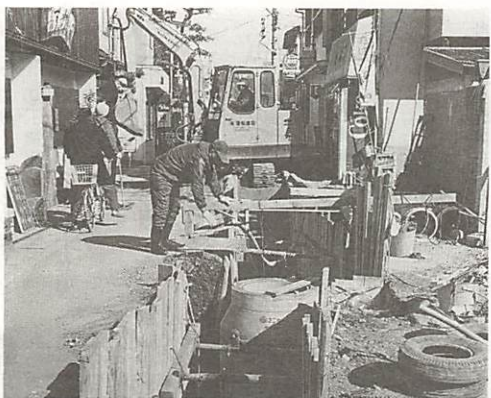

進む公共下水道工事。59年度末で295haの排水区域面積となりました

住宅の整備では、がけ地近接住宅の移転事業を実施しました。消防施設の整備では、仁保、小鯖に防火水槽を設置したほか、陶に消防ポンプ自動車を、佐山仁保、大内に小型動力ポンプを配備しました。

●教育文化・体育

宮野中の増改築など

教育施設の整備では、宮野中、陶に消防ポンプ自動車、佐山仁保、大内に小型動力ポンプを配備しました。
教育施設の増改築し、良城小学校、嘉川小学校、大内中学校のグラウンド用地を購入し、仁保中学校にプールを新設しました。
社会教育施設の整備では、田園都市モデル事業として、山口ふれあい館を建設したほか、歴史の道秋往還の整備、大内氏遺跡の発掘調査等、文化財の保護に

山口の山伝説

④

石見に去った雪舟

大内氏三千代義興(二酉)は山口の築山御殿で、中国の明からの渡来品を見ながら上機嫌でした。
大内氏は、代々明と貿易をして富み栄えていました。大内氏からは、武器や刀剣を運び、明からは織物、書籍、書画などが送られてきました。
特に、文化人であった義興は、明から送られてくる書画はすべて立派な品物だったので、大層気に入って、御殿の各部屋には、明から渡来した掛け軸などを飾っていました。
この日、義興が機嫌がよかつたのは、今回届いた品物の中に、立派な山水画の双幅の軸があったからです。その絵は、春と秋の景色を描いたもので、春の絵の梅は、まるでその香りが漂うようで、また、秋の絵は、泉の音が聞えてくるというように、それぞれの絵は人を引きつける力を持っていました。

義興は、いつも絵の話し相手になっている雪舟を呼び寄せ、明からの絵を自慢してその絵を見せたところ、「これは私が三十年前、明に渡った時に、明の高官から頼まれて描いたものです」と雪舟は言いました。
すると、義興は、「雪舟は自分の腕を自慢するために、何んでもないことを言う」と言って、とたんに不機嫌になりました。
雪舟は、自分が書いたのは事実だと、いろいろ説明しましたが、信じてもらえませんでした。
雪舟は、そのような義興に愛想をつかし、山口を去って石見の領主・益田兼義のもとに身を寄せてしまいました。

その後、義興はこの掛け軸の表装を新しいものにやらかえたところ、今まで表装に隠れていたところに雪舟の署名が見つかりました。
義興は驚いて、自分の見識のなさをわびるため、早速、石見に使いを出して、雪舟を呼びもとそうとしました。

しかし、使いが石見に着いたときには、雪舟はすでに亡くなっており、再び山口に帰ることはありませんでした。



雪舟画像(常栄寺蔵)

(内田 伸著『防長伝説』から)

(5)

努めました。
 体育施設では、吉敷の中尾西(西の浴川)に河川プールを設置しました。
 コミュニティ活動推進事業では、自治会集会所の建設に補助しました。



鉄筋コンクリート造り三階建ての鴻南中学校新校舎

●社会福祉

●デイ・サービス事業の実施

福祉関係では、保育園、老人憩の家を整備したほか、身障者福祉対策として、リフトバスの購入、機能回復訓練等、在宅障害者デイ・サービス事業を行いました。

福祉優待乗車証交付事業では、七十歳以上のお年寄りや重度心身障害者ならびにその介護人一万六百人余りのかたがたに、市営バス優待乗車証を交付しました。

その他の福祉施策としては、

福祉タグシー事業をはじめ、老人クラブ、福祉団体への補助等を行いました。
 地域児童健全育成事業では、留守家庭児童学級(宮野地区にすぎみ学級)を増設したほか、こども広場の設置に補助をしました。

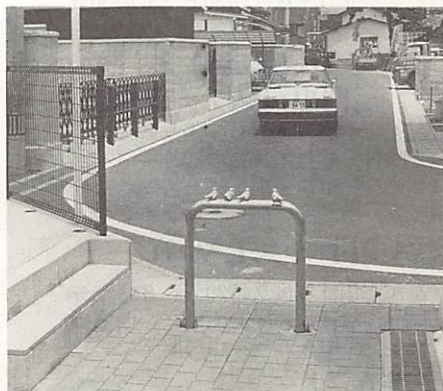

昨年12月に完成した、道場門前区画街路(新道門)

●産業

●ほ場整備・漁港改修

農業では、ほ場整備(仁保)を継続実施したほか、水田転作を促進し、果樹園芸の振興として生産組合等への補助を行いました。

林業・水産業では、松くい虫防除、兄弟山の整備、山口漁港改修を継続実施しました。

商工業では、道場門前、本町、米屋町商店街のアーケードカラ

市有財産現在高

(60.3.31現在)

| 区分 | 現在 | 高 |
|----|------------|----------------|
| 土地 | 1,464,302 | m ² |
| 建物 | 244,058 | m ² |
| 山林 | 6,498 | ha |
| 立有 | 518,381 | m ² |
| 出資 | 10,290,000 | 円 |
| 債権 | 147,269 | 円 |
| | 1,936,534 | 円 |
| 現土 | 1,994,464 | 円 |
| | 5,546 | m ² |

- 年金積立金還元融資 (七千九百六十万円)
- 清掃運搬施設 (二千八百万円)
- 簡易生命保険積立金融資 (五百六十万円)
- 市庁舎増築事業 (九千五百万円)
- 道路・橋りょう新設改良事業 (五千二百七十万円)
- 道場門前区画街路事業 (二千二百五十万円)
- 基地対策古甲川支流改修事業 (八百十万円)
- 仁保中プール建設事業 (五百六十万円)
- 農道整備事業 (五百五十万円)
- 住宅新築資金等貸付事業 (二千二百五十万円)

●役立っています

●年金積立金と簡易生命保険

前記財政報告のなかの事業で、年金積立金と簡易生命保険積立金から融資を受けて実施したものは、次のとおりです。

昭和五十九年度特別会計決算見込額及び市債現在高は、下表のとおりです。特別会計では、一億三千九百四十六万二千円の黒字の見込みです。

また、市有財産現在高は、左上表のとおりです。

市債現在高



昭和59年度 特別会計決算見込額

(単位：千円)

| 会計区分 | 歳入 | 歳出 |
|--------|------------|------------|
| 国民健康保険 | 4,105,814 | 3,983,943 |
| 老人保健 | 4,999,611 | 4,996,039 |
| 同和対策基金 | 244,676 | 239,085 |
| 土地取得 | 18,975 | 18,975 |
| 水取 | 2,393,717 | 2,393,717 |
| 地車 | 122,864 | 122,864 |
| 駐特 | 102,512 | 102,512 |
| 別 | 43,122 | 34,694 |
| 林 | | |
| 野 | | |
| 計 | 12,031,291 | 11,891,829 |

●同和問題を考える

「山口市企業・職場同和教育連絡協議会」の設立総会が六月二十八日、市中央公民館で開かれました。

この会は、同和問題の早期解決をはかるため企業・職場の社会的責任と自覚のもとに自企業・職場ならびに会員相互が連携して同和教育を推進することを目的とし、市内の企業・職場で本会の主旨に賛同いただいた四十二の企業・職場によって発会しました。

●企業・職場同和教育連絡協議会を設立

事業計画としては、企業内での同和教育指導者を養成する研修会を年一回開催することや、市が五年計画の新規事業として、七月から八月にかけて開く「社会同和教育指導者研修講座」へ積極的に参加することを申し合わせて総会を終わりました。

なお、未加入の企業や職場については、今後、積極的に加入を呼びかけていきますのでご協力をお願いします。

七月五日、五回シリーズの第一回社会同和教育指導者研修講座を市中央公民館で開催しました。今回の参加者は四十八名。構成は、市同和教育推進委員二十八人、企業・職場十八人、婦人会四人、学校職員五人でした。内容として「同和問題の本質」について、県同和教育課より、正しい理解と認識を法の措置を基に講義されました。

いま、県立図書館で昭和六十一年度小学校使用の教科書が展示されています。社会科では憲法で、国民主義が図示され、記述の中で同和問題は人権感覚を育てる中で正しく把握し、主体性をもった児童の成長を願った配慮が見られます。

同和問題の早急な解決を目指して共に前進しましょう。

●同和問題を考える

不合理な差別の根絶を目指して同和教育に力を入れてほしい」とあいさつ、次に県教育庁同和教育課長より「企業に課せられた社会的責任を考慮して、職場での人権意識の高揚に取り組んでください」と要望がありました。

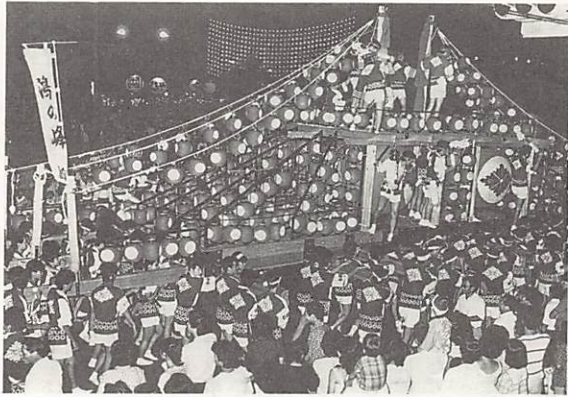

八月六日と七日 山口七夕 ちょうちんまつり



夏の夜を紅色に染める「山口七夕ちょうちんまつり」が、今年も開かれます。みんなで参加して、ふるさとのまつりを盛り上げよう。(写真は、日本一のちょうちん山笠)

ミス山口・ミス七夕コンテスト

〈とき〉6日午後7時30分～8時30分
〈ところ〉市役所前広場

TYSお祭り広場 三門忠司ステージ

〈とき〉1回目・6日午後7時～
2回目・6日午後8時30分～
〈ところ〉市役所前広場
〈司会〉横溝洋一郎・たなかあさの

ミス山口・ミス七夕パレード

〈とき〉7日午後7時30分～8時15分
〈順路〉県警音楽隊を先導に、西京橋から早間田を通過して山口駅まで

子供みこし

〈とき〉7日午後6時40分～7時45分
〈順路〉札の辻・長寿寺の2か所から米屋町交差点を通過して山口駅までの間を20団体600人の子供たちが練り歩きます。



山口七夕ちょうちん山笠

〈とき〉7日午後7時50分～9時30分
〈ところ〉鴻の峰、姫山の2基(1基約2トン)のちょうちん山笠を、約700人がかっいで、国道9号(市民会館前～西京橋)を練り歩きます。

ちょうちんの点灯

〈とき〉6日・7日両日の午後7時30分～10時
■紅ちょうちん(約10万個)
〈ところ〉山口、湯田の商店街など
■大ちょうちん(24個)
〈ところ〉パークロード中央分離帯
■大内すだれちょうちん
〈ところ〉パークロード美術館前

市営バス臨時便の運行 8月6日・7日

〈平川線〉平野発19時30分、センタービル前発21時30分
〈吉敷・西光寺線〉上東発19時28分、センタービル前発21時35分
〈朝倉線〉市営アパート前発19時27分、センタービル前発21時40分
〈宮野線〉宮野温泉発19時50分、湯田温泉発21時20分
※雨天の場合は、運行しません。

市営バス運行路線の変更

■8月6日・7日
〈パークロード〉17時30分～22時30分
○宮野・仁保行は白石、市役所前経由に ○大内経由仁保行は白石、米屋町経由に
〈山口駅通り〉18時30分～22時 ○大内経由仁保行は白石、道場門前経由に

8月7日

〈国道9号・市民会館前～日赤口〉19時10分～22時 ○小郡・平川・湯田方面行は東山通り、山口駅、道場門前経由に ○宮野・仁保行は野田学園、日赤口経由に

交通規制図(車両通行止)

17:30～22:30 (6日、7日)
18:30～22:00 (6日、7日)
19:10～22:00 (7日のみ)



湯田地区の交通規制(車両通行止)

〈湯田商店街〉6日・7日19時～22時
〈湯田温泉通り〉6日17時～22時と、7日19時～22時

県への物品納入など 入札参加資格の申請

昭和60年10月1日から2年間、県が発注する物品の製造請負、買入れ、または物品の売り払い契約の指名競争入札に参加する人(会社など)の申請を受け付けています。

○受付期間 8月10日まで
○問い合わせ 県出納局用度課(☎22-3111)へ

労働問題は 1人で悩まず お気軽に 労政事務所へ

■相談先
県労政課
(滝町1-1
☎22-3111)



消火器の悪質

セールスにご注意!!

あたかも消防職員のような態度で売りつける、消火器の訪問販売によるトラブルが後を絶ちません。

一般家庭に、法的な消火器の設置義務はありませんので、もしセールスマンが来たら、「買う」「買わない」の意思表示をはっきりとすることがかんじんです。

○消防署員が、消火器の販売やあっせんをすることは絶対にありません。
○消防署が、販売の許可や認可などをすることも絶対にありません。

■問い合わせ 市消防本部(亀山町2-1 ☎0839-22-1470)または市消防署南出張所(大字名田島1461-5 ☎08397-3-2644)へ

催し物と お知らせ

水害を受けた人への 融資制度

■災害復興住宅資金

○対象者 6月18日以降の豪雨により住宅に災害を受けた人
○融資条件(貸付限度額)

①建物の5割以上被害を受けた場合
建設・新築住宅購入費用(1,410万円)、中古住宅購入費用(980万円)

②10万円以上の被害を受けた場合
補修費用(700万円)

○問い合わせ 最寄りの金融機関または市建築指導室(☎22-4111)へ

■被災勤労者労働福祉制度資金

「県勤労者住宅建設促進資金」(修繕資金)、「県・市町村中小企業勤労者小口資金」(生活資金)があります。貸付限度額は、それぞれ250万円と60万円

○問い合わせ 市商工観光課(☎22-4111)または県労政課(☎22-3111)へ

山口市婦人大学講座 公開講座

○日時 8月8日(木)午前9時30分～ ○場所 県教育会館 ○テーマ 「国連婦人の10年」世界会議を終えて——今後の婦人の課題 ○講師 内田富美子・県婦人青少年課課長 ○受講料 無料

(7)

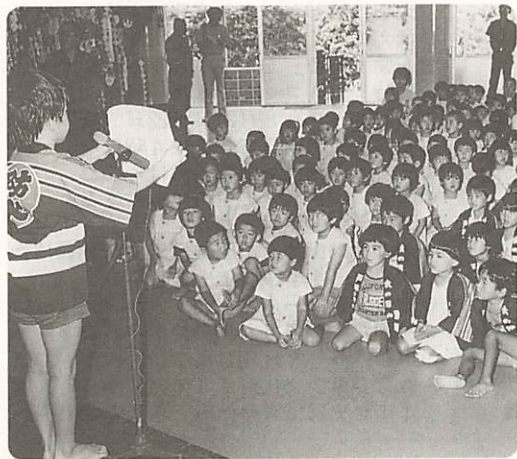

法被姿もりりしく、幼年消防クラブの結成式が七月十五日、野田幼稚園で行われた。同クラブは、幼年期から防火の知識と消防の理解を深めるために結成されたもので、市内では二番目。なお、昨年の火災原因で、子供の火遊びは二件。



身近にある薬用植物展

山口市薬剤師会・山口市・山口保健所

△ジャガイモやユリにも薬効が…

今年で5回目を迎えた「身近かな薬草展」が、7月19日、20日の2日間、市民会館展示ホールで開かれた。会場には、市内でも簡単に採取できる薬草約280鉢が展示され、訪れた多くの市民は、薬効の書かれたパネルを熱心に見入っていた。

熱心に史跡めぐり
郷土の歴史を学ぼうと七月七日、青年会議所が、「ふるさと一日学級」を開催。小学生とその父兄たち約百三十人が三台のバスに分乗し、大内氏時代の史跡見学やスケッチを楽しんだ。



昭和60年度 小さな親切運動推進大会

「小さな親切、運動」

Small Kindness Movement

△38人の実行者を表彰

「小さな親切」運動推進大会が7月6日、市民会館小ホールで関係者200人が出席して行われた。38人に小さな親切運動実行章が渡され、実行者をたたえる表彰が行われた。また、意見発表や講演なども行われた。



明日の農業指導者に！
山口市出身の学生を励まそうと七月九日、堀市長が防府の県立農業大学校を訪問。同校在学の一年生四人に、「地域の中核的指導者になってください」と激励し、記念品を贈った。

山大公開講座

「科学するとはどんなこと？」

- 日時 9月9日・10日・17日・24日・30日 (全5回) 午前9時～正午
- 場所 山口大学教育学部 (吉田)
- 内容・講師 「落ちるから落ちない人工衛星」 ほか・堂面春雄教授
- 定員・受講料 30人・2,500円
- 申し込み 8月31日までに、山口大学教育学部庶務係 (☎22-6111) へ

家出人を捜す相談所開設

- 期日 8月1日～31日
- 相談先 山口警察署刑事課鑑識係 (糸米1丁目☎25-5222) へ

戦没者への追悼

8月15日に黙とうを

第2次世界大戦における戦没者に対する追悼のため、8月15日正午のサイレンを合図に、1分間の黙とうをお願いします。



催し物とお知らせ

アニメーション映写会

- 日時 8月17日 (土) ①午前10時～②午後1時～ ③午後3時～
- 場所 県視聴覚センター (後河原)
- プログラム 「鹿鈴」「尻ひり嫁さん」「花の子ルンルン」など5本
- 入場料 無料 (整理券が必要です)
- 申し込み、問い合わせ 県視聴覚センター (☎24-2118) へ

献血にご協力を

- 〈8月5日〉県運転免許試験場10時～15時
- 〈6日〉山口保健所9時～正午
- 〈8日〉山口銀行山口支店9時～正午、サンマート大内店13時30分～15時30分
- 〈9日〉丸久平川店10時～15時30分
- 〈10日〉第一勧業銀行9時30分～16時
- 〈14日〉新沖会館9時30分～11時50分

乗り物の盗難防止を!!

最近、自転車、オートバイ、自動車などを狙う乗り物盗が多く発生しています。くれぐれもご注意ください。

- 自転車と離れるときには、差し込み錠とチェーン錠で二重に錠を。(防犯登録もお忘れなく)
- オートバイ、自動車を離れるときには、ハンドルロック、ドアロックを忘れずに。

就学義務猶予免除者の中学校卒業程度認定試験

- 日時 11月8日 (金) 午前10時～
- 試験科目 国語・社会・数学・理科・外国語
- 願書受付期間 8月12日～9月11日 (点字受験者はお早めに)
- 願書提出先 県教育委員会 (〒753 滝町1-1)
- 問い合わせ 市教育委員会学校教育課 (☎22-2234) へ

県立図書館8月資料展示
「ふるさとの科学」展

○期間 8月1日～30日 ○内容 筑波で開催されている科学万博にちなみ、ふるさとの科学に関する資料約50冊を紹介します。



1歳6か月児の健康診査

- 日時 8月28日(水)受付時間は、午後1時～2時
 - 場所 市役所大会議室(3階)
 - 該当児 昭和59年2月1日から2月29日までに生まれた幼児
 - 診査内容 医師による内科・歯科の健診、検尿、身体測定、保健指導
 - 料金 無料(母子健康手帳を持参)
- なお、嘉川・佐山・名田島・秋穂二島・陶・鑄銭司地区の幼児は、10月22日(火)に陶隣保館で行います。

3歳児の健康診査

- 日時・対象地区 (8月7日)大歳・湯田・平川・吉敷・白石 (21日)仁保・大殿・小鮎・宮野・大内(受付時間は各日とも午後1時～2時)
- 場所 山口保健所(葵2丁目)
- 該当児 昭和57年8月生まれの幼児と過去の未受診者
- 料金 無料(母子健康手帳を持参)

胃がん検査

- 期日・場所 (8月20日)仁保公民館(21日)鑄銭司公民館(22日)陶公民館
- 対象者 40歳以上の人(妊婦および胃の手術を受けている人は除く)
- 料金 700円(70歳以上の人および市民税非課税世帯の人は無料)
- 注意事項 検診者は、当日の朝食・たばこ・水など一切口にしないこと
- 申し込み 市衛生課(☎22-4111)へ。申込者多数の場合は、締め切ることがあります。

一般健康診査

- 40歳以上の人で、まだ健康診断を受けていない人を対象に健診を行います。
- 日時 第1・第3月曜日午前9時～11時
- 場所 山口保健所(葵2丁目)
- 料金 600円(70歳以上の人および市民税非課税世帯の人は無料)

健康教室、受講生を募集

- 日時・場所 8月7日(水)午後1時30分～3時30分・平川公民館
- 内容 老人ボケの予防
- 講師 精神科医師
- 受講料 無料
- 申し込み 8月6日(火)までに、市衛生課(☎22-4111)へ。40歳以上の人は、ふるってご受講ください。

古代にふれてみませんか 文化財学習教室



縄文時代の土器を復元する職員

- 大切に培われてきた文化財を守り、後世に伝えていくためには、子供たちの「文化財を愛する心」を育てることが大切です。
- 日時 (Aコース) 8月19日～20日 (Bコース) 8月21日～22日(時間は、各日とも午前9時～午後4時)
 - 場所 市歴史民俗資料館ほか
 - 内容 ①古代人の生活にふれてみよう ②郷土の文化財を訪ねて
 - 講師 内田伸・市歴史民俗資料館長ほか
 - 対象者 小学校5年生と6年生
 - 定員 各コースとも20人ずつ(受付順)
 - 参加費 無料(弁当を持参すること)
 - 申し込み 8月10日までに、はがきで市教育委員会文化財係(〒753 春日町5-1 市歴史民俗資料館内 ☎24-7001)へ

ねたきり老人介護教室

- 日時 8月26日・9月24日・10月28日・11月25日(全4回)時間は、各日とも午後1時30分～3時30分
- 場所 山口保健所(葵2丁目)
- 対象者 ねたきり老人と同居し、直接介護をしている人
- 定員・受講料 10人・無料
- 申し込み 8月19日までに、山口保健所(☎22-5111)へ



1日、1泊里親

- 家庭生活の暖かさに恵まれない子供たちのために、里親を求めています。
- 日時 (1日里親) 8月18日午前9時～午後5時(旧市内在住の人) (1泊里親) 8月17日～18日午前9時～午後5時(市内在住の人)
 - 対象児童 吉敷愛児園と山口育児院の小・中学生
 - 申し込み 8月8日までに、はがきまたは電話で市社会福祉協議会(〒753 下野小路254 ☎22-7121)へ。
- なお、はがきには希望する子供の性別・年齢を明記してください。

和裁(中級)技能講習会

- 日時・場所 9月12日～12月5日(全21回)毎週月曜・木曜の午前9時～午後3時、山口和裁専門学校(下市町8-17)
- 対象者 浴衣等単衣物の縫える婦人
- 募集人員・受講料 15人・無料(ただし、テキスト・教材費は実費)
- 申し込み 8月20日までに、所定の申込書で市商工観光課(☎22-4111)または県婦人就業センター(〒745 徳山市下馬屋163-1)へ

工作教室(ウッドワーク)

- 日時 8月19日・20日(午前10時～)
- 場所 市児童文化センター
- 指導者 国広一雄・白石小学校教諭
- 対象児 小学校1年生と2年生
- 定員・材料費 40人・300円
- 持参品 えのぐ、タオル
- 申し込み 8月2日以降に、市児童文化センター(☎22-4285)へ

知事への提言

- テーマ ①山口県観光の将来～山口県は観光県か ②21世紀に向けて県勢の振興と県民福祉の向上を～第4次県勢振興の長期展望に期待する
- 提言方法 8月31日までに、「知事への提言箱」へ投函するか、県庁内中央県民相談室(〒753 滝町1-1 ☎22-3111)へ郵送してください。

16ミリ映写技術研修会と検定試験(初級)

- 日時 8月22日午前9時～午後4時30分、23日午前9時～午後3時30分
- 場所 中央公民館(中央2丁目)
- 講師 中田喜彦・陶小学校教諭
- 定員 50人(満15歳以上の人)
- 受講料 500円(テキストと資料代)
- 申し込み・問い合わせ 8月12日までに、所定の申込書で市教育委員会社会教育課(☎22-2247)へ

国際森林年記念論文

- テーマ 「私達は、将来に向かって森林をどのように考え、どのように扱っていくのか」という視点で
- 応募要領 400字詰原稿用紙10枚以上で1人1点に限る
- 締め切り 8月31日(当日消印有効)
- 送付先・問い合わせ 県緑化推進委員会(〒753 滝町1-1 県林政課内 ☎24-0558)へ

| 8月の休日当番医 | 外科系 | | 内科系 | | 外科系 | | 内科系 | | | |
|----------|--------|---------|---------|---------|------|---------|-------|---------|------|---------|
| | 病院名 | 電話 | 病院名 | 電話 | 病院名 | 電話 | 病院名 | 電話 | 病院名 | 電話 |
| 4 | 外河脳外科 | 山口②1333 | 奥田胃腸科内科 | 山口⑤2188 | 吉武医院 | 秋穂2330 | 岡医院 | 小郡②2388 | 賀屋医院 | 二島2033 |
| 11 | 林外科 | 山口②0139 | 赤川医院 | 山口②0299 | 林病院 | 小郡②0411 | 池田医院 | 小郡②1002 | 藤井医院 | 二島2002 |
| 18 | 柴田病院 | 山口②7800 | 尼崎医院 | 山口②1771 | 共立病院 | 阿知須2200 | 浜本小児科 | 小郡③0616 | 有富医院 | 秋穂2705 |
| 25 | 奥山整形外科 | 山口③0022 | 安保医院 | 山口②7681 | 嘉村外科 | 小郡②2513 | 林病院 | 小郡②0411 | 同仁病院 | 阿知須2130 |

■休日当番医診療時間 8時30分～17時30分 ■土曜・日曜・祝日の夜間は、休日夜間急病診療所(熊野町 県薬剤師会館内 電話②52266)へ19時～23時 ■日曜・祝日の歯科は県口腔センター(吉敷下東 県歯科医師会館内 電話③1820)へ9時～15時

| 吉南医師会 | 8月3日 | 8月10日 | 8月17日 | 8月24日 | 8月31日 |
|--------------|-------------------|--------------|--------------|--------------|----------------|
| 土曜夜間在宅当番医 | 内科系 浜本小児科 小郡③0616 | 三河内医院 秋穂2711 | 同仁医院 阿知須2130 | 岡村医院 小郡③2053 | 徳田医院 嘉川2512 |
| 診療時間午後7時～10時 | 外科系 嘉村外科 小郡②2513 | 小林外科 小郡③1515 | 同仁医院 阿知須2130 | 吉武医院 秋穂2330 | 小川整形外科 小郡②2887 |