



カワイイ鼓笛隊が防火パレード

春の火災予防運動期間中の3月11日、市消防音楽隊を先頭に、幼年消防クラブや婦人防火クラブなど約200人が中心商店街をパレード“火の用心”を呼びかけました。約150人の幼年消防クラブ員たちは火の用心のうたを上手に演奏しながら行進、買い物客も足を止めカワイイ鼓笛隊に拍手をおくっていました。これから春先にかけて空気が乾燥しがちです。火の取り扱いには十分注意しましょう。

● 市民憲章 昭和46年9月1日制定

- 1. 自然を大切にし、美しい環境を守りましょう。
- 1. スポーツに親しみ、健康なからだをつくりましょう。
- 1. 互いに助け合い、生活を豊かにしましょう。
- 1. きまりを尊び、良い風習を育てましょう。
- 1. 郷土を知り、文化財の愛護につとめましょう。

活力と個性のあるまちづくり 都市景観条例など49議案を可決

市議会(定例会)終わる

2月29日に開会された市議会定例会は、3月22日に本会議が再開され、初日に提案された45議案と、追加提案された4議案の討論、採決を行い、全日程を終えました。このうち、新年度予算は次号で紹介しますが、62年度補正予算や議決された条例、事件議決の概要は、次のとおりです。

一般会計補正予算(第7号)

2億5千余万円を追加

昭和62年度一般会計補正予算に2億5千7百余万円を追加し、予算総額は2億60億5千9百余万円となりました。

歳出の主なもの、職員人件費(退職金)1億1千万円、開発振興基金積立金1千2百25万5千円、国際交流基金積立金50万5千円、バス路線維持費2百90万5千円、同和対策資金貸付事業特別会計繰出金6千2百50万5千円、土木費県事

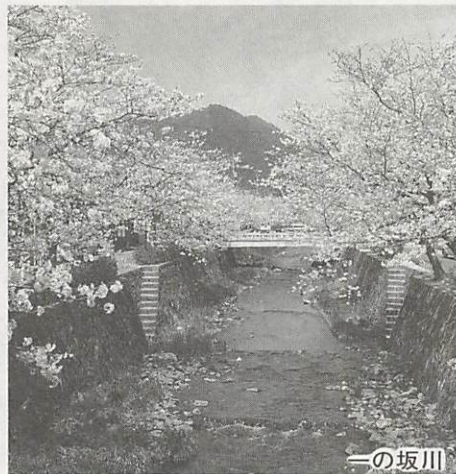

一の坂川

「都市景観条例」……緑豊かな美しい自然と歴史的、文化的遺産に恵まれた山口にふさわしい個性のあるまちづくりと市民文化の向上をめざして制定したものです。

業負担金1億5千4百余万円、小学校整備事業(備品)3百50万円、体育施設整備事業2百50万円を追加し、平川中学校の用地取得費を1億7百余万円減額しました。

地区の特色を生かす

都市景観条例を制定

市、事業者及び市民が一体となって、よりよい都市景観の形成を図り、山口にふさわしい個性ある都市景観づくりを推進することを目的に「山口市都市景観条例」を制定しました。

この主な内容は、次のとおりです。

○ 基本計画を策定し、これ

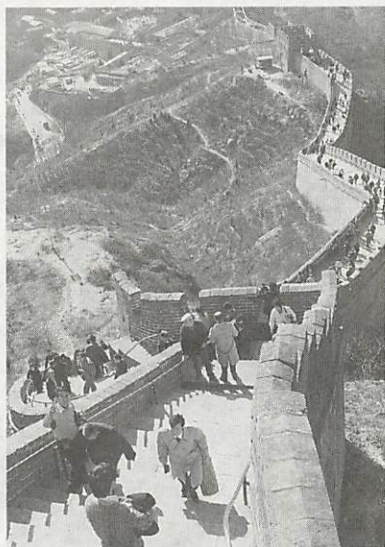

国際交流の進展に基金制度を設けます(写真は万里の長城)

を基に文化財などを含めたアウトラインを示し、関係市民と話し合って「景観形成地区」を指定する。

○ 指定地区での用地造成や樹木の伐採などは、市への届け出を求める。また、大規模な建築物の模様替えに

当たっては、市は指導、助言する。

○ 景観づくりの団体を認定し、その地区の街並みづくりについて市と協定を結ぶ。

○ 都市景観の形成に寄与している建築物等の所有者等を表彰し、また、都市景観の形成のために必要な技術的援助やその行為に要する経費の一部を助成する。

民間での交流の進展に

国際交流基金条例を制定

国際交流の推進と市民の国際感覚の醸成等に役立てる、「国際交流基金」の設置、運用について条例を制定しました。

この主な内容は、官・民一体となった協体制の基金制度を設立し、その基金の運用から生ずる収益を民間レベルでの交流に活用するものです。

なお、この基金の運用開始は、昭和65年度を目標としています。

機構改革

4月1日から市の機構の一部が次のように変わります。

総務部

納税課が「収納課」と名称が変わり、企画部から「秘書室」と「広報課」が移り、「電子計算課」が企画財政部に移ります。

企画財政部

企画部が「企画財政部」と名称が変わり、「振興開発課」を新設し、総務部から「電子計算課」が移り、「秘書室」と「広報課」が総務部に移ります。

市民生活部

厚生部から「保険年金課」が移ります。

課」が移ります。

経済部

農林水産課が「農政課」と「林務水産課」になります。

○ 厚生部(福祉事務所) 保護課が「社会課」と名称が変わり、福祉課が「老人障害福祉課」と「児童家庭課」になり、「保険年金課」が市民生活部に移ります。また、臨時部局として、「土地区画整理室」と「地籍調査推進室」を新設しました。

○ 老人福祉施設への入所手続き ↓ 老人障害福祉課

6月の検針分から水道料金が値上げ

水道事業等の設置に関する条例の改正に伴い、6月1日以降の水道(川西水道を含む)料金が27.24%値上げとなります。

新料金表

料金	基本料金	従量料金
口径	(1か月につき)	
mm	(円)	
13	880	口径13mmから25mmは、基本料金を8円とし、9㎡から15㎡まで1㎡につき105円、16㎡から20㎡まで1㎡につき140円、21㎡以上は1㎡につき190円
20	1,470	口径40mm以上は、1㎡につき190円
25	1,970	公衆浴場用は、1か月の使用水量150㎡まで2,500円、これに各口径基本料金をくわえた額を1か月の基本料金としこれを超える1㎡につき60円
40	4,700	臨時用は、1か月の使用水量10㎡まで3,500円、これに各口径基本料金をくわえた額を1か月の基本料金としこれを超える1㎡につき350円
50	7,900	ただし、公衆浴場用、臨時用の13mmから25mmまでの口径基本料金は、
75	16,000	口径13mmは 610円
100	26,300	口径20mmは 1,200円
150	56,600	口径25mmは 1,700円
200	80,500	

市民意識調査



山口市に関してききました

いま 住み心地は65点?!

将来 山口県の中核都市に

調査は、20歳以上の市民の中から33人に1人の割合で無

2千676人に調査
回収率は59・9%

市では、市民が現状の生活をどのように感じているのか、また、山口市の将来に対してどのように考えているのか、などについて昨年10月、意識調査を行いました。これは、「山口市新総合計画」策定の背景資料として、また当面の市政運営の基礎資料とするために行ったもので、このほど結果がまとまりましたので、その概要を紹介いたします。

やっぱり大切な

近所づきあい

「近所や地域のつきあい、ふれあい活動などの必要性」について、たずねてみました。

設問は全部で35問、このうち市民の意識に関するものは25問でした。
なお、同様の調査は昭和50年に実施しています。

住み心地65点?!

「全体的にみた山口市の住みやすさ」について、たずねてみました。

結果は、「満足」「まあ満足」と答えた人が65・5%で、「不

自然環境 ○
× 下水道・排水

「このほか生活環境について、「医療環境」「交通の安全性」

この15項目中、過半数の人が満足感を示しているのは、「医療環境」59・2%、「自然環境」83・4%、「上水道」58・1%、「市政情報等の提供」70・7%の4項目のみでした。これとは逆に、「下水

作爲に選んだ2千676人に対して、郵送法で実施しました。昨年10月26日に発送、11月16日までに1千602人から回答がよせられ、59・9%の回収率となりました。

結果は、全体の79・4%が必要を感じており、必要としないものの11・2%を大きく上回っています。
しかし、前回調査(50年)では必要性を感じている人が83・5%であったのに比べると、ややコミュニティづくりの認識は薄らいでいるようです。(表1)

「風水害に対する安全性」「交通機関の安全性」「幼稚園、小・中学校の施設」「社会福祉施設」「スポーツ・文化施設」「上水道」「下水道」の利用」「市政情報等の提供」など、具体的に15項目をあげ、どのように感じているのかをたずねてみました。

「風水害に対する安全性」「交通機関の安全性」「自然環境」「広場・公園・子供の遊び場」「幼稚園、小・中学校の施設」「社会福祉施設」「スポーツ・文化施設」「上水道」「下水道」の利用」「市政情報等の提供」など、具体的に15項目をあげ、どのように感じているのかをたずねてみました。

●[表1]近所や地域のつきあい、ふれあい活動などの必要性について、どう思われますか (%)

	ぜひ必要	少しは必要	あまり必要ない まったく不要	その他
前回	42.4	41.1	7.5	8.4
今回	24.7	54.7	11.0	9.4

●[表2]山口市の生活環境について、どのように感じていますか (%)

	満足	まあ満足	どちらともいえない やや不満	不満 わからない
全体的にみた住みよさ	14.9	50.6	14.2	10.9
医療環境	15.3	43.9	13.2	12.9
夜間・休日の医療環境	6.8	26.0	18.1	15.3
交通の安全性	5.0	28.8	24.0	21.7
風水害に対する安全性	7.7	34.4	26.5	9.6
交通機関の安全性	10.7	29.3	11.9	20.8
緑や自然の豊かさ	37.6	45.8	6.8	3.1
広場・公園・子供の遊び場	9.8	25.7	17.5	19.3
幼・小・中の教育施設	6.8	27.5	20.0	13.9
老人ホーム等社会福祉施設	13.5	25.1	16.7	11.8
スポーツ・文化施設	11.2	35.4	18.1	12.0
上水道	20.3	37.8	11.9	5.8
下水道・排水の状況	6.1	15.7	12.8	17.6
ごみ、し尿処理の状況	8.9	32.7	15.7	18.0
市役所等の利用のしやすさ	9.2	39.0	22.5	10.7
広報紙など市からのお知らせ	19.5	51.2	15.9	3.1

- 〔表3〕山口市では近隣市・町とともに県の中核都市をつくらうという構想がありますが、どう思われますか(%)

積極的に推進すべきだ	その可能性はわからないが努力すべきだ	現状のままでよい	その他
31.0	42.4	13.1	13.5

- 〔表4〕山口市の施策として、当面何を重点的に行うべきですか(2つ以内の複数回答)(%)

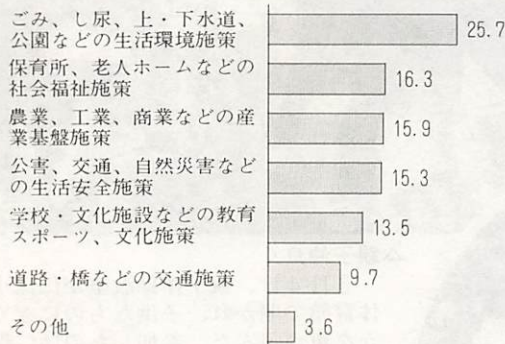

- 〔表5〕山口市はこれからどのようなまちとして発展したらよいと思いますか(2つ以内の複数回答)(%)

教育都市	文化都市	観光都市	中核都市	福祉都市	情報都市	田園都市	商業都市	その他
30.0	12.4	12.2	11.0	7.7	5.3	5.3	16.1	

- 〔表6〕山口市は21世紀へ向かってどのようなことに力を入れていくべきとお考えですか(2つ以内の複数回答)(%)

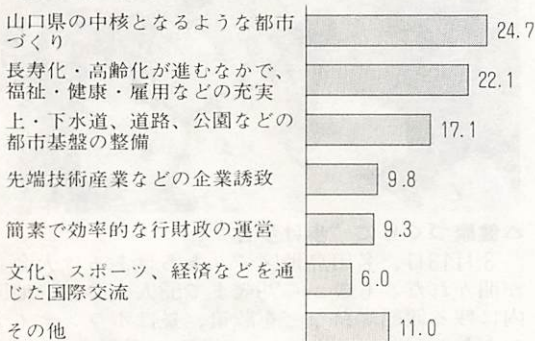

「中核都市づくり」について、たずねてみました。結果は、「積極的に推進すべき」が31・0%、「可能性はわからないが努力すべき」が42・4%で、あわせて73・4%の人が賛成しています。

7割以上が賛成 中核都市づくり

「道」については53・2%と過半数の人が不満感をもっていません。また、15項目中「下水道」「交通の安全性」「交通機関の利便性」「社会福祉施設」「広場・公園・子供の遊び場」の5項目で、不満度が満足度を上回っています。〔表2〕

前回調査(50年)では、賛成している人が65・0%であったのに比べると、中核都市づくりの意識は高まっているといえるようです。〔表3〕

生活環境の整備 当面の重点施策は

「生活環境の整備」が最も多かった。その結果、最も多かったのは「ごみ、し尿、上・下水道、公園などの生活環境施策」で25・7%、次いで「保育所・老人ホームなどの社会福祉施策」16・3%、「農業、工業、商業などの産業基盤施策」15・9%の順となっています。や

山口市の将来像は 教育文化都市

「山口市が発展して欲しい将来の都市形態」について、たずねてみました。(複数回答) 結果は、「教育文化都市」が最も高く30・0%、次いで「観光都市」12・4%、「中核都市」12・2%の順となっています。複数回答とはいえ、6割の人が望んでいる「教育文化都市」は、前回の調査(50年)でも、最も高い割合でした。〔表5〕

はり、生活と密接な関係をもつ施策への要求が高いようです。〔表4〕

21世紀へ向かって 山口県の中核に

「21世紀へ向かって山口市が力を入れていくべきこと」について、たずねてみました。(複数回答) 結果は、「山口県の中核となるような都市づくり」が最も多く24・7%、次いで「長寿化・高齢化が進むなかで、福祉・健康・雇用などの充実」22・1%、「上・下水道、道路、公園などの都市基盤の整備」17・1%の順となっています。〔表6〕

同和問題を考える



学校同和教育は、幼・小・中・高すべての学校で、すべての児童生徒を対象として、すべての教職員によって、学校の教育活動の全体を通して推進されていると

いうことを去る2月号で、幼・小における同和教育について紹介しました。義務教育期間及び高等学校在学中は思考も柔軟であり、人間形成に当たり重要な時期でもあるので、同和問題に関する正しい認識に主眼を置いた系統だった同和教育を徹底することは啓発活動の要諦ともいえます。

中学校では…今 高等学校では…今

◎中学校では、…今

小学校の同和教育をさらに

同和問題を考える



この時期の同和教育では、同和問題を自分のこととしてとらえ、問題解決にあたり何をなすべきかということについて具体的に考えさせることが大切なので、このことについて指導がなされていきます。また、正しい結婚観を確立するための助言や指導も重要なこととして指導されています。

◎高等学校では…今

高校生になると、生徒は自分の人生観を持つようになり、同和問題を社会問題としてとらえるようになりま

に深化充実させ、同和問題の本質にかかわる内容、歴史的な背景を学ぶことによつて科学的に認識したり、基本的人権のかかわりにおいて認識することが問題解決への意欲を高めることを主眼といたしています。具体的には、同和教育資料「じんけん」を教材として学習したり、身近な生活の中にある不合理な偏見や差別現象に目を向けたりすることで問題解決に向けて主体的な取り組みがなされるように学習されています。



カメラ・フィルム



△250人が合同げいこ

3月13日、山口市スポーツ少年団剣道練成大会が県スポーツ文化センターで開かれた。約250人の豆剣士が参加、多くの指導者を相手に竹刀をふるい、汗を流した。

△親子仲良く

3月4日、親子体操教室が仁保小体育館で開かれ、子供たちのにぎやかな声が弾んだ。参加したのは仁保幼稚園児とその親約100人で、ボールリレーや踊りなどに楽しく汗を流していた。

緑の羽根募金にご協力を
4月30日まで

緑化推進運動がスタートした3月1日、小林市長や平井知事に関係者約50人が米屋町で花の種や苗木などを配り、緑の羽根募金への協力を呼びかけた。



△早春の市民探鳥会
3月13日、市民探鳥会が矢原の河川公園で開かれた。家族連れなど約50人が参加、春の日差しの下でバードウォッチングを楽しんだ。



△健康づくりに「歩け歩け」

3月13日、名田島地区で「あるけあるけ大会」が開かれた。6歳から79歳まで53人が参加、地区内に残る渡船場跡などを散策、昼はボランティアの人たちが作ってくれたおにぎりに舌鼓をうった。

TYSテレビ日曜11:40～「私たちのまち山口」

交流・ふれあいの場

文化施設や福祉施設を紹介

毎週日曜日の午前11時40分から45分までの5分間、TYSテレビで「私たちのまち山口」を放映しています。



昭和63年度は「交流・ふれあいの場……文化施設や福祉施設の紹介」シリーズを放映し、市内にある施設をよりよく知ってもらい、その活用を通して、市民の皆様のふれあいを深めてもらうというものです。初回は、このたび機能整備工事を終えて、装いの新たになった「山口市民会館」を紹介します。放映期間は、4月10日から24日までです。4月3日は「21世紀に向けたびゆく山口」を放映します。

お年寄りの交通事故防止を
市交通局が呼びかけ

- 最近、お年寄りの交通事故が頻繁に発生していますので、次の点に気をつけて事故にまきこまれないよう市交通局では呼びかけています。
- 1、車道を横切る時は、横断歩道を利用し、信号を充分確認し、青信号になってから渡りましょう。
 - 2、バスが来たら、そのバ
 - 3、バスに乗ったら、早く椅子に座り、バスが動いている時には、席を立たないようにしましょう。
 - 4、バスから降りたら、バスの前後を横切らないようにしましょう。
- 最近、お年寄りの交通事故が頻繁に発生していますので、次の点に気をつけて事故にまきこまれないよう市交通局では呼びかけています。
- バスに乗ろうと思つて急に車道を横切らないようにしましょう。

山口文化バスの会

- 期日 4月24日(日)
- コース 市民会館小ホール入口(午前7時30分出発)～英彦山(雪舟庭、宝篋印塔、奉幣殿、英彦山修験道館)～市民会館(午後6時帰着予定)
- 会費 大人6,000円、子供・身障者4,600円(昼食を含む、当日払い)
- 募集人員 120人
- 講師 郷土史家・内田伸氏
- 申し込み 山口文化バスの会事務局(市交通局内☎22-2555)へ

技能開発センターの講習会

◆パソコン講習

- 日時 4月16日(土)・17日(日)の午前9時～午後4時
- 定員 20人
- 受講料 2,500円
- 対象 初心者

◆ワープロ講習Ⅱ

- 日時 4月16日(土)・17日(日)の午前9時～午後4時
- 定員 15人
- 受講料 1,000円
- 対象 実務者または初心者課程を終了した人

◆ワープロ講習Ⅰ

- 日時 4月23日(土)・24日(日)の午前9時～午後4時
- 定員 15人
- 受講料 1,000円
- 対象 初心者

◆アーク溶接技能検定準備講習

- 日時 5月21日(土)、28日(土)、6月3日(金)午前9時～午後4時
- 定員 20人
- 受講料 4,000円
- 対象 技能検定を受験しようとする人

- 申し込み いずれも4月6日以降に山口技能開発センター開発援助課(大字矢原字花ノ木1284-1 ☎22-1948)へ

第10回市民ミニサッカー大会

- 日時 4月10日(日)午前9時開会式、9時30分競技開始
- 場所 山口県体育館(中園町)
- 参加資格 市内在住者および市内に勤務をするもので、一般・高校・中学生・女子とし、チーム編成(5名以上)は自由とする。
- 参加料 一般1チーム2,000円(学生は無料)
- 参加申込 参加希望のチームは、所定の申込書により4月8日(金)までに必着するよう送付のこと。
- 申込先 市社会課渡辺正次さん(〒753亀山町2-1 ☎22-4111)

内海奨学会奨学生

- 資格 市内に在住する子女で、4年生大学(医大を含む)に在学する人(他の奨学金を受けている人を除く)
- 奨学金の額 (月額) 県外大学20,000円、県内大学15,000円
- 申し込み・問い合わせ 5月31日までに、市教育委員会総務課(亀山町2-1 ☎22-4111)へ

市児童館の 児童講座

- 《**絵画A**》
- 日時 毎週金曜日の午後3時～4時30分(期間は5月～64年3月)
- 募集人員 小学校1年生30人
- 《**絵画B**》
- 日時 毎週木曜日の午後3時30分～5時(期間は5月～64年3月)
- 募集人員 小学校2年生30人
- 《**硬筆**》
- 日時 毎週月曜日の午後3時30分～5時(期間は5月～7月)
- 募集人員 小学校1～3年生30人
- 申し込み いずれも、4月4日から9日までに、印鑑を持参して市児童館備え付けの申込書で同館(下野小路254 ☎22-7121)へ

催し物とお知らせ

都市緑化祭

潤いのある緑豊かな生活環境を確保するためには、公園等の公的な緑地の整備を積極的に進めるとともに、市民や関係諸団体の積極的な参加と協力による総合的な都市緑化を推進することが必要です。

市では、この運動の一環として、都市緑化祭を次により開催します。

- 日時 4月9日(土)～10日(日)午前9時30分～午後5時(10日は午後4時まで)
- 会場 中央公園広場(県体育館前)
- 内容 ①庭園樹、花木の販売②緑化相談コーナー③剪定実技講習(両日とも午後1時30分～3時)④苗木の無料配布(先着順に1日当りツバキ125本、マンリョウ125本)

県立図書館資料展示

「ルネ・マグリット」展

- 期日 4月1日～28日
- 場所 県立山口図書館2階
- 展示資料 約30冊 ベルギーの画家マグリットは、イメージの魔術師として名声があります。その絵画は、写実性と幻想性を持ち、宙に浮かぶ岩石、足指に変ずる靴の先、羽ばたく鳥が白雲のある青空に、になるなど多くの人たちを空想の世界へ魅了していきます。
- 今回は、美術館で開催されるマグリット展によせて所蔵の主要関係文献を紹介します。

おはなしムーミン

- 日時 4月19日(火)午後3時30分～4時
- 場所 県立山口図書館青少年室
- 内容 草花の絵本の読み聞かせと紙芝居

63年度狂犬病予防注射

生後3か月以上の犬は、毎年度1回の登録と狂犬病予防注射が義務づけられています。都合の良い場所で、必ず受けてください。

○登録料 2,100円 ○注射料 2,400円(ただし、獣医師方での個人注射の場合3,400円)

月日	地区	場 所	時 間	
4月13日(水)	湯田	山口隣保館前	9:10～9:40	
		秋葉神社	10:00～10:30	
		山口保健所前	10:50～11:30	
		赤妻西光寺バス停前	13:30～14:30	
		熊野神社前	14:50～15:20	
		陶隣保館	9:20～9:40	
	陶	西陶会館前	10:00～10:20	
		沖陶会館	10:40～11:10	
		湯上公民館	11:20～11:30	
		春日神社	13:20～13:50	
		出張所	14:10～15:00	
		大内	萬徳寺	9:00～9:30
4月14日(木)	大内	白山自動車横	9:50～10:20	
		山口市歴史民俗資料館	10:40～11:00	
		中央四丁目中電アパート前	13:30～14:00	
		仁保農協上郷支所	9:20～9:40	
		一の瀬山本商店前	9:50～10:00	
		北河内坂井商店前	10:10～10:30	
	大内	蔵渡瀬橋	10:50～11:10	
		旧出張所あと	11:20～11:50	
		一貫野山本商店前	13:10～13:30	
		野上公民館	13:50～14:20	
		丸山岡部商店前	14:40～15:00	
		仁保農協下郷支所	15:10～15:40	
4月18日(月)	大内	光台寺	9:10～9:40	
		三の宮(仁壁神社)	10:10～10:40	
		上山口駅前	11:00～11:30	
		野田神社前	13:30～14:00	
		古熊神社前	14:20～15:00	
		御堀公民館	9:10～10:00	
	大内	上千坊・農協団地内公園	10:30～11:00	
		小野公民館	11:20～11:50	
		大内	長野公民館	13:20～14:00
			茅野神田公民館	14:30～15:00
			富田原町1(財)山口県学校給食会横駐車場	9:10～9:40
			井上公園入口	10:00～10:30
市児童文化センター	10:50～11:30			
福寿園前	13:10～14:10			
大内	糸米二丁目塩見利夫宅横駐車場	14:30～15:00		
	下千坊公会堂	9:10～10:00		
	氷上公民館	10:30～11:00		
	上矢田公民館	11:30～11:50		
	菅内団地のふ美容室横出張所	13:20～14:00		
	出張所	14:30～15:30		
大内	東山一丁目(天神通り)真証寺	9:00～9:30		
	長寿寺	9:50～10:20		
	円龍寺	10:40～11:10		
	市役所玄閣横自転車置場	13:30～14:30		
	11区公民館	9:10～9:40		
	稔畑バス停広場	10:10～10:30		
大内	7区公民館	11:00～11:30		
	上郷八幡宮	13:30～14:00		
	出張所	14:30～15:30		

健康コーナー

1歳6か月児の健康診査

〈北部地区〉

- 期日 4月28日(木)
- 場所 市保健センター
- 該当児 昭和61年10月生まれの幼児

〈南部地区〉

- 期日 4月26日(火)
- 場所 陶隣保健館
- 該当児 昭和61年8月から10月までに生まれた幼児

◎受付時間 いずれも午後1時～2時

◎料金 無料(母子健康手帳を持参)

3歳児の健康診査

- 期日・対象地区 〈4月8日〉嘉川・佐山 〈4月20日〉白石・湯田・吉敷・平川・大蔵 〈4月27日〉大蔵・仁保・小鯖・大内・宮野

○受付時間 午後1時～2時

○場所 〈8日〉嘉川公民館 〈20日・27日〉山口保健所

○該当児 〈8日〉昭和59年12月から昭和60年3月までに生まれた幼児と過去未受診者 〈20日・27日〉昭和60年4月生まれの幼児と過去未受診者

○料金 無料(母子健康手帳を持参)

子宮がん検診

- 期日・場所 〈4月11日〉平川公民館 〈12日〉大蔵公民館 〈13日〉大内公民館 〈14日〉宮野公民館 〈15日〉佐山公民館

○受付時間 午後1時30分～2時

○対象者 30歳以上の市民

○料金 600円(70歳以上の人および市民税非課税世帯の人は無料)

○申し込み 市保健センター(☎21-2666)へ。当日、和服はご遠慮ください。

母親(妊婦)学級

○日時 4月20日・27日・5月18日・25日(全4回)午前9時30分～正午

○場所 山口保健所

○受講料 無料(飲物代などは実費)

○持参品 母子健康手帳

また、4月9日(土)の午前9時30分から正午まで、**両親学級**(夫婦対象)も開かれます。詳しくは、山口保健所(☎22-5111)へ

湯田温泉まつり

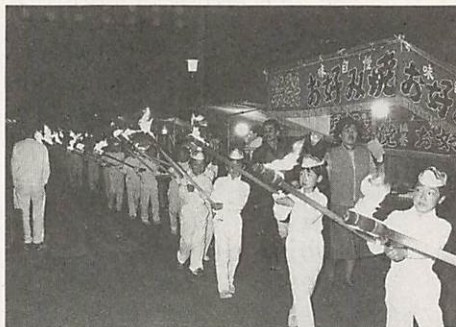

- 「交通規制・通行止」
- 錦川通り(かどや・富士乃家) 2日午後4時～10時
- 公園通り(クインピル) 宇佐川酒店) 午前9時～午後5時
- 商店街通り(栄月・湯田郵便局) 午前10時～午後4時
- 湯田温泉綱引大会 午後1時～3時
- 「両日開催」
- 湯湯ラリー 午前10時～午後2時(ホテルタナカ、ホテル常盤、かめ福、松田屋、松政、緑屋、野原、西村屋、喜良久、かめ福別館)
- 「交通規制・通行止」
- 錦川通り(かどや・富士乃家) 2日午後4時～10時
- 公園通り(クインピル) 宇佐川酒店) 午前9時～午後5時
- 商店街通り(栄月・湯田郵便局) 午前10時～午後4時

恒例の「湯田温泉まつり」が、4月2日・3日の2日間錦川通りや高田公園を会場に開催されます。今年も「湯湯ラリー」と称し、無料開放の指定旅館のお風呂をめぐり、そのスタンプの数で記念品がもらえる企画もあります。

◎「2日」

◎桜みこし 午後1時30分～

- 「3日」
- 湯田温泉綱引大会 午後1時～3時
- 「両日開催」
- 湯湯ラリー 午前10時～午後2時(ホテルタナカ、ホテル常盤、かめ福、松田屋、松政、緑屋、野原、西村屋、喜良久、かめ福別館)
- 「交通規制・通行止」
- 錦川通り(かどや・富士乃家) 2日午後4時～10時
- 公園通り(クインピル) 宇佐川酒店) 午前9時～午後5時
- 商店街通り(栄月・湯田郵便局) 午前10時～午後4時

小児マヒ生ワクチンの投与

- 対象者 〈1回目の人〉昭和59年4月22日から昭和63年1月21日までに生まれた乳幼児 〈2回目の人〉今まで1回のみ投与した者で、昭和59年4月22日から昭和62年8月20日までに生まれた乳幼児(料金無料)
- 投与できない人 有熱患者、下痢患者、病後衰弱者、麻しんワクチン接種後1か月以内の乳幼児
- 持参品 母子健康手帳、印鑑

	会場	時間
4月19日(火)	平川出張所 大蔵公民館	13:30~14:10 14:30~15:00
4月20日(水)	湯田公民館 (児文センター) 吉敷公民館	13:30~14:10 14:30~15:00
4月21日(木)	福祉センター内 ボランティアセンター	13:30~14:30
4月22日(金)	大内公民館 小鯖	13:30~14:10 14:40~15:00
4月25日(月)	陶鑄銭司 二島	13:30~13:50 14:10~14:30 14:45~15:00
4月26日(火)	宮野 仁保	13:30~14:10 14:30~15:00
4月27日(水)	山口市保健センター (糸米2丁目6-6)	13:30~15:00
4月28日(木)	嘉川公民館 佐山 名田島	13:30~13:50 14:10~14:25 14:45~15:00

募集コーナー

経理事務(初級) 技術講習会

- 対象者 簿記(検定3級程度)、珠算、ワープロ基礎操作の技術を習得して、就業に役立てようとする婦人
- 定員 20人
- 受講料 無料(ただし、教材は自己負担)
- 面接日時・場所 4月11日10時(欠席の場合は辞退とみなす)・市働く婦人の家(湯田温泉五丁目1-1)
- 講習日時 4月15日～6月10日(毎週月・水・金曜日全24日間) 午前9時～午後3時
- 申込方法 受講申込書を4月8日までに、市商工観光課(☎22-4111)または県東部婦人就業センター(☎0834-28-6102)へ提出してください。なお、離職者で、雇用保険受給中の方、または、受給見込の方は、山口公共職業安定所(☎22-0043)へ
- 問い合わせ 県東部婦人就業センター(徳山市下馬屋163-1☎0834-28-6102)へ

4月の休日当番医	外科系		内科系		外科系		内科系	
	診療時間	連絡先	診療時間	連絡先	診療時間	連絡先	診療時間	連絡先
3	坂本整形外科	山口☎5566	美澄内科	山口☎2285	林病院	小郡☎0411	岡医院	小郡☎4477
10	丘病院	山口☎1100	本永内科	山口☎7001	嘉村外科	小郡☎2513	池田医院	小郡☎1002
17	池畑整形外科	山口☎7766	山県医院	山口☎0206	共立病院	阿知須2200	浜本小児科	小郡☎0616
24	田村外科	山口☎7527	田中医院	山口☎0053	相川医院	四辻2177	林病院	小郡☎0411
29	山口病院	山口☎1191	野口医院	山口☎38670	村田外科	小郡☎7100	田中内科	小郡☎2325

診療時間：午前8時30分～午後5時30分

診療時間：午前9時～午後6時

■休日夜間急病診療所〈外科・内科・小児科〉土曜・日曜・祝日の午後7時～11時 ■休日夜間在宅当番医テレホンサービス ☎23-5000 (糸米二丁目6-6、☎25-2266) 〈歯科〉日曜・祝日の午前9時～午後3時 (前日の正午から放送。道順もお知らせしています)

吉南医師会 土曜夜間在宅当番医 診療時間19時～22時	4月2日	4月9日	4月16日	4月23日	4月30日
内科系	林病院 小郡☎0411	同仁病院 阿知須2130	池田医院 小郡☎1002	新井医院 阿知須2048	田中内科 小郡☎2325
外科系	共立病院 阿知須2200	嘉村外科 小郡☎2513	小林外科 小郡☎1515	同仁病院 阿知須2130	小川整形外科 小郡☎2887