

やまぐち

●発行/山口市役所 〒753 山口市亀山町2-1 ☎0839(22)4111 ●編集/総務部広報課 ●印刷/森重印刷(株)



みんなでつくる夏まつり

夏休みも残り少なくなった8月20日、おとし夏まつりが盛大に開かれました。会場の大歳小学校グラウンドには、公民館活動グループや子ども会、PTAなどが出店した、ヨーヨー釣り、綿菓子、かき氷などの多くのバザーが立ち並び、ゆかた姿の子供たちでにぎわっていました。また、特設ステージでは、小学生20人によるおとし子ども太鼓の披露や職域・団体対抗歌合戦なども行われるなど、地域ぐるみで祭りを盛り上げ、楽しんでいました。

● 市民憲章 昭和46年9月1日制定

1. 自然を大切にし、美しい環境を守りましょう。
1. スポーツに親しみ、健康なからだをつくりましょう。
1. 互いに助け合い、生活を豊かにしましょう。
1. きまりを尊び、良い風習を育てましょう。
1. 郷土を知り、文化財の愛護につとめましょう。

9月8日 第22回市健康増進老人福祉大会 市民会館でふれあいの輪を...

ヘルスパイオニアタウン事業（厚生省）の都市指定を受けて2年目、昨年から名称も「山口市健康増進老人福祉大会」と改称され、通算第22回目の老人福祉大会が、9月8日、市民会館で開催されます。この大会や9月15日の「敬老の日」、9月15日から21日までの「老人福祉週間」の意義を見直してみましよう。

意見（体験）発表や 演芸、展示即売

9月15日の「敬老の日」にあたり、広く老人福祉についての関心と理解を深め、老人自らも健康増進や生活の向上に意欲を高めてもらいながら老人福祉の推進を図ろうという趣旨で、次により、第22回

山口市健康増進老人福祉大会が開催されます。

日時 9月8日（木）午前10時～11時10分

会場 市民会館大ホール

主催 山口市、社会福祉法人山口市社会福祉協議会、財団法人山口市老人クラブ連合会

参加者 老人福祉関係者、老人クラブ会員

大会日程

- 開会のことば（市老連会長）
- 君が代斉唱
- 先輩物故者遺霊へ黙とう
- 主催者あいさつ（市長）
- 表彰
- 花束贈呈（大内保育園児）
- お祝いのことば
- 祝電披露
- 敬老のことば（白石小児童）
- 意見（体験）発表（矢野一三・小鯖地区老連会長）
- 宣言決議（市老連副会長）
- 万歳三唱
- 閉会のことば（市社協会長）

大会後、午後0時40分から山口市消防音楽隊によるオーブニング演奏（約20分間）に引き続き、各地区老連等による演芸会が午後2時30分まで行われます。

また、大ホールのロビー等では、老人クラブ会員等の作品の展示即売もあります。

老人クラブへの加入 公民館から出張所へ

老人クラブは、老後の生活を健康で豊かなものにするため、地域の人達によって自主



昨年の市老人福祉大会

老人憩いの家、1回限り無料です
市では、9月1日から1か月間、60歳以上のお年寄りを対象に寿泉荘、嘉泉荘、潮寿荘を1回限り無料で開放します。ぜひ、ご利用ください。

市では、昭和65年4月の開校をめざし平川地区に建設をすすめている平川中学校の校章デザインを次のとおり募集します。市民のみならず多数の応募をお待ちしています。

新設 平川中学校の校章を募集します

紙、ケント紙を使用し、作品は一辺が8センチの正方形の中に入る大きさであること（黒インクまたは黒鉛筆を使用すること）。住所、氏名、年齢、デザインの意図

山口市亀山町2-1-22
4111内線3310

賞 最優秀賞（採用分）1点、入選、佳作には記念品を進呈します。

発表 11月上旬（市報に掲載します）

その他
①応募作品の版權は、山口市教育委員会に帰属します。
②採用の作品については原作の一部を補作することがあります。
③応募作品は、返還しません。

応募資格 山口市民
校章デザインの規定
新設される平川中学校を象徴するにふさわしいもので、校旗、帽章、胸章にも使用できるもの
応募方法 官製はがき、または、はがき大の画用紙
応募締め切り 9月24日（土）（必着）
作品の送付先・問い合わせ 市教育委員会総務課（〒753）

的につくられた会員組織の団体です。老人クラブでは、社会奉仕活動・教養趣味講座の開催・スポーツの振興など、幅広い活動がされています。対象となる方は60歳以上です。入会を希望される方は公民館から出張所に申し込みください。

単位老人クラブには、それぞれの行事が計画されていますが、山口市の老人クラブの連合組織となります（財）山口市老人クラブ連合会では、次のような行事が実施、計画されています。

- 山口市福祉の市
- 姉妹盟約4県老人クラブ交歓大会
- ゲートボール大会
- 単位



老人クラブ囲碁将棋大会
（8月19日・市福祉センターで）

老人クラブ会長研修会
碁・将棋大会
市福祉体
育大会
西京老人大学など

地区敬老会の日程

- ◇仁保 9月15日・仁保小
- ◇小鯖 9月15日・小鯖小
- ◇大内 9月11日・大内小
- ◇宮野 9月15日・宮野小
- ◇大殿 9月15日・大殿小
- ◇白石 祝金を持参
- ◇湯田 9月15日・湯田小
- ◇吉敷 9月15日・良城小
- ◇平川 9月15日・平川小
- ◇大歳 9月15日・大歳小
- ◇陶 祝品を持参
- ◇鑄銭司 祝品を持参
- ◇名田島 9月15日・名田島小
- ◇秋穂二島 9月15日・二島小
- ◇嘉川 祝品を持参
- ◇佐山 9月11日・佐山小

9月9日は「救急の日」

昨年の救急出動2146件

昨年の山口市での救急出動件数は、2,146件で、搬送人員2,069人でした。その内訳は次のとおりです。

交通事故(出動件数559件、搬送人員609人)、一般負傷(265件、255人)、急病(1,011件、950人)、その他(311件、255人)

9月9日の「救急の日」にあたり、次のようなことにご協力をお願いします。

■救急車は正しく使しましょう
救急車は交通事故のケガ人、急病人を急いで医療機関に搬送する時に利用してください。



急がない軽い病気やケガなどで救急車を利用することは、本当に救急車を必要とする救急患者の利用を妨げることになります。

■救急車を利用するときは ①119番で知らせる ②救急事故等の発生場所と近くの目標を知らせる ③どのようなケガか急病か、また、その容態を簡単に知らせる ④救急車のサイレンが聞こえたら、外へ出て傷病者のいる場所へ案内する

■救急時の応急手当の方法を知っておこう ①三角布は突発的な事故時に便利です。自宅、自家用車等へ備えましょう ②病気等で意識が不明になった時は、呼吸のできる気道確保した姿勢で医師や救急隊を待つ

■休日在宅当番医を知りたいとき ☎23-5000または☎25-1119へ

■緊急車へ進路を譲りましょう 赤色灯をつけ、サイレンを鳴らしている緊急車には進路を譲りましょう。



重富三夫さん (平川老人クラブ)

平川地区老人クラブの連合会長に就任されて7年目。田畑の仕事や長男・義和さんの手伝い(山口家庭風呂七

仕事と趣味を 若いときから

重富三夫さん(平川)

老人クラブに入会された動機は、「入れてやろう」といわれたとき入った方がいし、地域でのつきあいができないと困るから」とのこと。野菜のほか、庭園樹苗や盆栽づくりもされており、これも、県庁にいたとき、大島でミカン栽培を指導し、宇部市役所にいたとき、まちの緑化運動を推進したのが、現在、役立っていると話されます。



船越初子さん (栄養推進員)

宮野地区の給食サービスは今年で3年目になります。この給食サービスは、独り

住まいや寝たきりのお年寄りの方に、月1回、手づくりの弁当を食べていただき、地域とのふれあいを深めてもらおうという趣旨ではじめられました。献立には、できるだけ季節が感じられるよう配慮され、お年寄りの方から「おいしかった」「待ち遠しい」と言われるのが、何よりも嬉しいとのこと。

よりよき老後を 夫婦そろって

船越初子さん(宮野)

老人クラブの発展のためには、「単位クラブを全町内に結成し、交流の場を広げることが大切」と言われます。

住まいや寝たきりのお年寄りの方に、月1回、手づくりの弁当を食べていただき、地域とのふれあいを深めてもらおうという趣旨ではじめられました。献立には、できるだけ季節が感じられるよう配慮され、お年寄りの方から「おいしかった」「待ち遠しい」と言われるのが、何よりも嬉しいとのこと。

長寿社会をふれあいの中で

老人クラブの会員
4月現在で7千8百57人
山口市老人クラブの地区連合会長および各地区の会員数は、次のとおりです。(敬称略)

地区	会長	会員数
宮野	長富保	六九三人
大内	多田寿雄	九一四人
小鯖	矢野一三	二九九人
仁保	岡本利男	四八四人
白石	大久保英夫	四〇八人
湯田	竹田百合政	六九一人
吉敷	松岡一雄	三九六人
平川	重富三夫	二九五五人
大歳	波多野正保	二九一人
大殿	広中正夫	六五〇人
陶	鑄銭司	二六一人
原田	高樹昌三	四六五人
宮崎	宮崎幹一	二六八人
秋穂	秋穂二島	二二二人
嘉川	渡邊嶺介	二二二人
佐山	渡邊繁	一一三六人
小泉	渡邊治	三三八八人

市美術展覧会

作品の搬入 9月27日

市民文化祭の一環として、第31回山口市美術展覧会が開催されます。ふるってご出品ください。

■会期・会場 10月1日(土)～7日(金)午前10時～午後6時 市民会館小ホール・展示ホール

入賞作品は10月14日(金)～19日(水)の間、ちまきやデパートで展示します。

■出品資格 市内に在住、在勤、在学している人
■主催 山口市、山口市教委、山口文化協会



昨年の市美展

- 部門 日本画、洋画、彫刻、工芸、書、写真、デザイン
- 出品料 無料
- 作品の搬入 9月27日(月)午前9時～午後6時に市民会館展示ホール受付係へ
- 問い合わせ 市教委社会教育課(☎22-4111)へ
※市美展開催要項や出品票は各公民館にあります。

参加者募集

「動くふるさと教室」

9月27日と30日 荒谷ダムなど

市の施設などを見学して、市政への理解を深めてもらうため、次により「動くふるさと教室」を実施します。

○期日 9月27日(火)と30日(金)の2回

○コース 市役所玄関前(午前8時50分集合)～KDD山口衛星通信所～荒谷ダム～山口ふれあい館(昼食)～中国縦貫自動車道～山陽自動車道～県内海栽培漁業センター～(仮称)山口総合センター建設現地～市保健センター～市役所玄関前(午後4時30分ごろ解散)

○参加資格・定員 20歳以上の市民、両日とも40人(申込順)

○参加料 無料(ただし、昼食代として500円を当日いただきます)

○申し込み 9月14日までに、往復はがきに住所、氏名、年齢、電話番号、参加希望日を記入し、市広報課(〒753 山口市亀山町2-1 ☎22-4111)へ



山陽自動車道(平川付近)

テレビ「私たち のまち山口」 ○放映日時 TYSテレビで9月4日・11日(日)の午前11時40分～45分。老人憩の家「潮寿荘」などを紹介。

9月15日 国民の祝日。多年にわたり社会につくし「敬老の日」 てきた老人を敬愛し、長寿を祝う日。

特集 公共下水道の整備促進

9月10日は全国下水道促進デー

愛される町にしたいね下水道

瀬戸内海に注ぐ樺野川沿いに発展してきた山口市は、今もその面影を残す多くの文化財に囲まれる美しい自然と緑豊かな町です。その私たちの町の美観を守り、快適な生活環境をつくるため、市では下水道の整備に積極的に取り組んでいます。

9月10日は、「愛される町にしたいね下水道」をスローガンとした第28回全国下水道促進デーです。

公共下水道の認可区域

3月現在で3百75ha

山口市の公共下水道は、昭和48年度から着工し、62年度までに認可区域6百56haの内4百86haを整備し、63年3月に新たに7百19haの認可を加え、千三百75haに拡大変更し



山口高校裏（糸米二丁目）での公共下水道の汚水管理せつ工事（昨年11月）

排水設備の相談に応じます

市下水道管理課（市役所2階 ☎22-4111）に排水設備相談コーナーを設けています。家庭内排水施設等のご相談に活用ください。

ました。拡大された地区は、中心市街地の周辺地域と宮野、大内、吉敷、大歳、平川地区の一部です。この地区は、72年度までの10年間で整備する予定です。

排水設備の設置

1日でも早く

排水設備とは、台所、風呂

場、便所などから流される生活汚水を公共下水道まで排除するための排水管やますなどの施設です。

市では、皆さんに安心してこの工事をしていただけるよう

に指定業者を選定して適正な施工方法や価格について指

導をしています。また、公共

下水道の活用により、1日も

早く生活改善を図ろうという

趣旨で、下水道が使用できる

ようになってから（処理区域

の告示がされてから）3年以

内にくみ取り便所を水洗便所

に改造していただくようになって

います。このことは、法

律で義務づけられています。

個人負担の工事に

融資制度があります

標準的な住宅で個人負担の

排水設備工事は、約40万円

（内訳：水洗便所・排水設備

工事費30万円、水道・便所内

部改造工事費10万円）ですが、

個々の家により異なります。

市では、くみ取り便所を水

洗便所に改造される方のため

に融資のあっせん和利子補給

を次により行っています。



下水道で
きれいなまちに

■融資あっせん額 改造工事

1件につき10万円～30万円

■利率 年5・6%（9月1

日現在）。10月1日から年

5・8%

■償還期限 30か月以内

■償還方法 融資を受けた月

の翌月から毎月元金1万円

と利子相当分の元金均等月

賦償還

■利子補給 融資金完済後に

利子額の3分の2相当額

■融資あっせんの要件

① 処理区域となった日から

3年以内の工事であること

② 市税・下水道事業負担金

の滞納がないこと

③ 改造資金を一時に負担す

ることが困難であること

④ 確実な保証人（1人）を

有すること

※法人や住宅以外の建物及び

新築は、あっせんの対象とな

りません。また、利率は変更

する場合がありますのでご注

意ください。

健康づくりあれこれ

早起きジョギング

山口市ヘルスバイオニアタウン事業。目指すは、「健康な町づくり」。

湯田地区でも、この夏休

み一つのことをガンバリ抜

く強い身体と心を養うため、

7月21日から8月31日まで

「早起きジョギングの会」

が、開かれました。ッグラ

ウンドを走ろう、歩こう、

自分の体力に合った方法で、

わらわら作り

（湯田地区・小林早苗）



を出して買える時代ですが、

手作りのものを身につけられ

る喜びは格別です。

昔の人が残してくれた暮ら

しの知恵は、できるだけ子供

たちに伝えておく必要がある

と思います。とにかく、世代

を超えたなごやかなふれあい

のひとときでした。

（鑄銭司地区・岡本月子）

特集 公共下水道の整備促進



下水道の整備で、川には清流がよみがえり、魚や鳥にも住みよい生活環境となります。(写真は、榎野川で)

これから先、皆さま方の居住地域の下水道整備が進み、供用(処理)開始の告示がされますと、ご家庭では排水設備(便所の水洗化)工事が必要となります。

下水道管は、各ご家庭の入口までは市が布設しますが、ご家庭の敷地内の排水設備については、家屋内の便所の水洗化などの工事費を含めて個人の負担となります。

そこで、供用開始時の工事費の出費に備えて、市内の金融機関の協力を得て、市民の皆さまに毎月一定額を積み立てていただく「下水道貯金」を創設しました。

「下水道貯金」には対象区域がありますので、詳しくは次の取扱金融機関または下水道管理課へおたずねください。

下水道貯金を お勧めします



トイレは、もう一つの部屋

山口市の公共下水道の施工区域および認可拡大区域は次のとおりです。認可区域は、今後、年次計画により整備を進めます。下水道の果たす役割は、①

下水道は 暮らしの静脈です

- 取扱い金融機関
- 山口銀行(市内の各支店)
- 山口信用金庫(本店と市内の各支店)
- 山口相互銀行(市内の各支店)

公共下水道の計画図

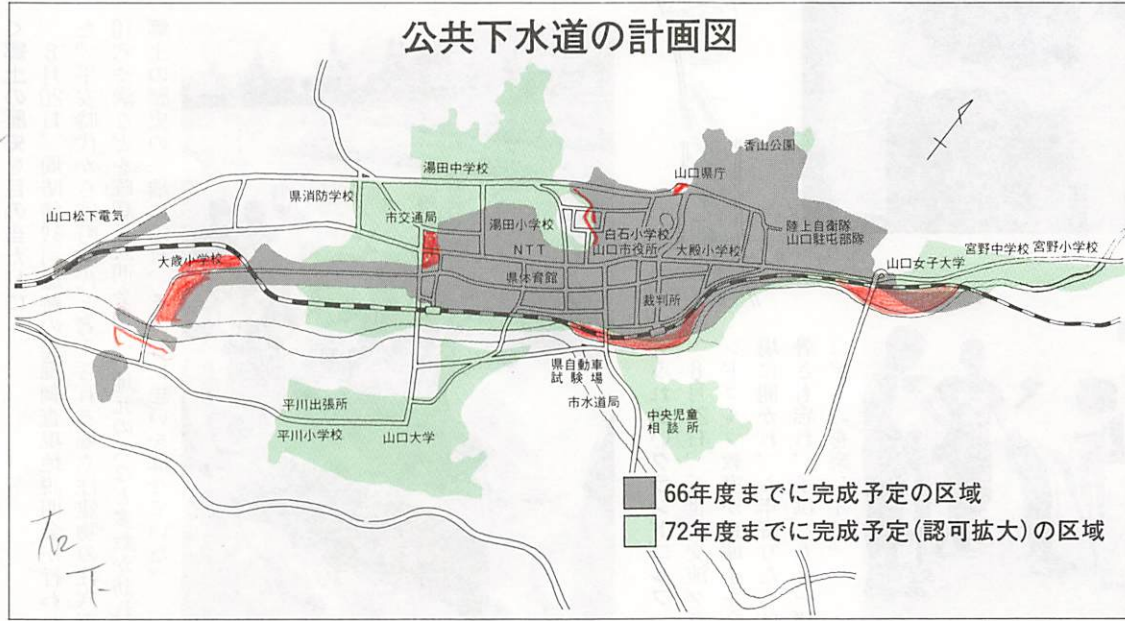

きたない川やドブをなくし、蚊やハエの発生を防ぎ、伝染病を予防し、環境をよくする
②川や海に澄んだ美しい水をとりもどす③排水をよくし、浸水を防ぐ④水洗便所で快適な生活ができる⑤処理した水を再利用できるなど...上水道が暮らしの動脈なら、下水道は暮らしの静脈です。下水道の整備促進に今後ともご理解ご協力をお願いします。

お大師さままで 村おこし



吉敷の中尾東上地区では、荒れ果てていた「お大師さま」を復興、8月21日にはお接待が行われました。

地区の財産としてお大師さまを伝えようと、町内の22全世帯が協力し整備を進めてきたもので、お堂の周りの雑木を伐採したり、参道を整備したり、上り口に説明板を設置したりしました。

また、町内では、これを契機にお堂の近くにある井戸水を使ってそばを打ち、「お大師そば」として名物にしようという計画もあり、村おこしに大きく夢がふくらんでいます。

大人と子供が 一緒に なつて 夏休み学習

地域ぐるみで青少年の健全育成に取り組んでいる、嘉川地区では、3年前から毎年、夏休み中の児童・生徒を対象に「ふるさと学習」を開催しています。

日舞、菓子づくり、陶芸、竹細工などに挑戦しました。学校とはひと味違ったことを地域の人たちとのふれあいの中で勉強、楽しい夏休みの思い出をつくりました。

大人と子供が一緒にの仕事をしながらお互いのコミュニケーションを図ろうというもので、8月4日から29日まで6回にわたって開かれました。今年には90人の子供たちが参加、公民館で学習活動をしているのでしこ学級や陶芸グループの嘉宝焼の会員など地域の人たちの指導で、編物、造花、





△秋穂二島の夏を満喫

8月4日から5日間、豊田市美里地区の中学生6人が、中学生親善交流事業で秋穂二島地区を訪れた。海辺でシャコをとったり、子ども会のキャンプに参加したり、秋穂二島地区ならではの生活を体験、ふれあいを深めた。



△親子で楽しいひとときを

8月20日、親子ふれあい広場が県婦人教育文化会館で開かれ、多くの親子でにぎわった。みんなで歌を唄ったり、歌に合わせて踊ったり、また、ピアノ演奏にのせてのパネルシアターなども行い、親子一緒に楽しいひとときを過ごした。

▶国際交流基金に100万円
8月8日、若い人たちの国際交流に役立てて欲しいと、豆子郎の田原正美社長が、市の国際交流基金に100万円を寄付された。

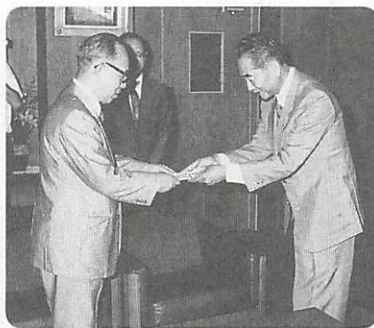

◀郷土の歴史を目の当たりに
8月20日、周防鑄銭司遺跡の発掘調査現地説明会が行われた。平安時代から室町時代と考えられる堀立柱建物の柱穴百10穴や溝などを確認。説明会には、地元の人など多数が訪れ、郷土の歴史の一端にふれ、その昔に思いをはせていた。



△ふれあいグラウンドゴルフ
8月21日、三世代交流グラウンドゴルフ教室が良城小を会場に開かれ、お年寄りたちは暑さも忘れ、子供たちと一緒にゲームを楽しんだ。

県立図書館9月資料展示
「高齢化社会を考える」
■期間 9月1日～29日
■場所 県立図書館2階
なお、9月20日(火)の午後3時30分から4時まで、青少年室ではおはなしムーミン(絵本の読み聞かせ)おじいさんの絵本)もあります。

危険物取扱者試験
■日時(丙種)10月22日(土)
(乙種4類)10月30日(日)
■受付期限 9月17日(土)
■問い合わせ 消防本部予防課危険物係(☎22-1470)へ

民事介入暴力集中相談日
県警本部、県弁護士会、暴力追放県民会議では、暴力団による被害に関する1日無料相談所を開設します。
■日時 9月10日(土)午前10時～午後3時
■場所 白石公民館
■内容 暴力団による債券取立て、土地家屋等の不動産売買、交通事故の示談など
また、当日、電話でのご相談にも応じます。電話でのご相談は、☎23-11235(暴力追放ダイヤル)または、☎25-4321(困り事相談)へ

障害者雇用促進月間
9月1日～30日
心身に障害をもつ人が、適正と能力に応じた職業に就き、その職業に生きがいを感じ、充実した毎日が過ごせるよう、みなさんの理解と協力をお願いします。
障害者の雇用を促進するための各種援護措置など詳しくは、山口公共職業安定所(☎22-10043)へ

終戦当時の引揚者のみなさんへ
税関では、終戦後、外地から引き揚げてこられた方が、上陸地の税関・海運局に預けられた通貨や証券、または外地の集結地において、総領事館などに預けられた証券などのうち、日本に送り返されたものをお返ししています。
返還の申し出は、本人ばかりでなく、ご家族の方でも結構です。
詳しくは、門司税関監視部(☎093-321-3031)へ

寄せられた厚意
8月5日、牧野豊さん(後河原30・51歳)から、昭和56年から7年間、山口祇園まつりの市民総踊りで踊られた「大内の殿様」のマスターテープが市へ寄贈されました。牧野さんは、同曲の作詞者。

募集コーナー

昭和64年歌会始～お題「晴」

- 詠進要領 自作の歌で1人1首とし未発表のものに限ります。
- 用紙は、半紙(たて約24cm×よこ約33cm)をふたつ折りにし、右半分にお題と歌、左半分に郵便番号、住所、氏名(ふりがな)、生年月日、職業を毛筆で自書すること。
- なお、盲人の方は点字で、身体障害のため自書できない人は代筆でも詠進できます。(理由書を添付)
- 詠進期間 9月1日～10月11日
- 送付先 宮内庁(〒100 東京都千代田区千代田1-1)へ。封筒の表に「詠進歌」と書き添えること。

楽しいレクリエーション

- 日時 9月28日、10月26日、11月16日、午後6時30分～8時30分
- 場所 白石公民館
- 内容 道具を使わない楽しいゲーム、レクリエーションダンス、クリスマス集いなど
- 参加料 無料(資料代1,000円)
- 申し込み はがきで溝部静政さん(〒753-02 大内長野1919 ☎27-0003)へ

技能開発センターの講習会

- 木工基本塗装(初心者対象)
- 日時 9月12日～10月12日、毎週月・水・金曜日 午後6時～9時
- 定員・受講料 10人・2,000円
- ワープロ講習I(初心者対象)
- 日時 9月12日～21日 毎週月・水・金曜日 午後6時～9時
- 定員・受講料 15人・1,000円
- ◎申し込み 山口技能開発センター(〒753 大字矢原花ノ木1284-1 ☎22-1948)へ。※ワープロ講習Iの受付は9月7日まで、受講者多数の場合は選考します。

ふるさとの“顔”

写真・ビデオコンテスト

- テーマ ふるさとの“まつり”
- 内容 〈写真の部〉白黒またはカラープリントでサービスサイズ以上、組写真は5枚以内 〈ビデオの部〉テープ規格は自由、作品時間は10分以内。8mmフィルム等をビデオに編集したものも可
- 応募締切 10月1日(土)必着
- 問い合わせ 応募方法など詳しくは、山口県ふるさとづくり県民会議「ふるさとの“顔”写真・ビデオコンテスト」係(〒753 滝町1-1 ☎22-3111 ☎2360、2361)へ

山口文化バスの会

～ふるさと美和町～

- 日時 9月18日(日)
- コース 市民会館小ホール入口・JR小郡駅前(午前7時30分出发)～生見八幡宮～芥川碑(真教寺)～盃状穴～鉄燈籠～弥栄峽蛇喰盤(昼食)～弥栄ダム～弥栄ダム記念館～市民会館・JR小郡駅前(午後6時帰着予定)
- 会費 大人 5,500円、子供・身障者 4,500円(昼食代を含む)
- 募集人員 120人(申込順)
- 講師 郷土史家・内田伸氏
- 申し込み 市交通局(山口県知事登録国内旅行業第44号/葵二丁目4-54 ☎22-2555)へ

瀬戸内海圏域

観光写真コンテスト

- 題材 瀬戸内海圏域の風景(自然)、文化財、郷土芸能、伝統工芸などのうち、圏域の観光素材として内外に紹介するのに適したもの
- 作品 四つ切のカラープリント
- 応募期限 9月30日
- 問い合わせ 瀬戸内海観光協議会事務局(兵庫県商工部新観光課内 ☎078-341-7711)へ

働く女性セミナー

- 日時 9月7日・21日、10月5日・19日、11月2日・17日 午後6時～8時(ただし、9月7日と11月2日は、午後6時30分～8時30分)
- 場所 市働く婦人の家
- テーマ 知っておきたい経済知識、いきいきと暮らすには、ほか
- 定員・受講料 30人・無料
- 申し込み 市働く婦人の家(湯田温泉五丁目1-1 ☎21-1929)へ

県立大学講座

山口の国際交流今昔

- 日時 10月1日～11月26日(全5回) 午後1時30分～3時30分
- 場所 県生涯教育センター(県教育会館3階)
- 内容・講師 「雪舟と山口」市歴史民俗資料館館長・内田伸、ほか
- 定員・受講料 70人(申込順)・無料(資料代として2,000円が必要)
- 申し込み 9月20日までに、山口女子大学校友会事務局(〒753 桜島三丁目2-1 ☎25-7485)へ。電話受付は、水曜・金曜日の午前11時～午後3時のみです。

台風季節 次のことにご注意を!

〈台風が来る前に〉
アンテナ、看板はしっかり取り付けてあるか、樹木が電線に触れそうになっていないか。
危険と思われるところは早めに補強を

〈台風が去った後〉
アンテナなどが電線にあたりたり、電線が切れて垂れさがっていないか。
このような時は、至急、中国電力山口営業所(☎22-4321)へ



無料胸部レントゲン検診

次のとおり、レントゲン検診車が巡回します。都合のよい場所で受けてください。対象者は、15歳以上の市民で、学校、職場、病院などで定期検診を受ける人と妊婦は除きます。

なお、レントゲン車は、時間になりますと次の場所へ移動しますので、お早めにお出かけください。

大内地区		小鯖地区		仁保地区		
日	時間	時間	場所	時間	場所	
9月5日(月)	9:20～9:50	9:10～9:30	11区 公民館	13:20～13:40	小鯖出張所	
	10:00～10:30	9:50～10:10	15区 公民館	13:50～14:10	13区 公民館	
	10:40～11:10	10:20～10:30	16区 原田博宅前	14:20～14:30	12区 公民館	
	11:20～11:40	10:50～11:10	9区 公民館横	仁保地区		
	13:50～14:10	11:20～11:50	6区 重宗徳正宅前	9:10～9:30	高 島 藤井保助宅前	
9月6日(火)	9:00～9:30	13:20～13:40	7区 公民館横	9:40～10:00	北河内 集会所	
	9:40～10:10	13:50～14:10	禅昌寺町 子供会花壇横	10:10～10:30	一の瀬 山本商店前	
	10:20～10:50	14:20～14:30	10区 熊崎隆季宅前	10:40～11:00	大 島 農協上郷支所前	
	11:00～11:20	9:20～9:40	1区 重宗哲美宅前	11:10～11:30	金 坪 袖岡商店前	
	13:20～13:50	9:50～10:10	3区 伊藤藤油店前	13:30～14:00	野 上 沖原瓦店横	
9月9日(金)	9:00～9:30	10:20～10:40	4区 野中商店前	14:10～14:30	牧 川 公民館前	
	9:40～10:10	10:50～11:10	5区 伊藤通宅前	14:50～15:00	浅 地 集会所前	
	10:20～10:50	11:20～11:40	2区 重宗敬三宅前	9:50～10:20	高 野 大原屋前	
	11:00～11:20			10:30～11:00		仁保出張所
	13:20～13:50			11:10～11:40	井開田東 西谷忠夫宅前	
9月13日(火)				13:30～13:45	一貫野 岡貞治宅前	
				14:00～14:15	一貫野 山下英夫宅前	
				14:35～14:50	土 井 田中政広宅前	
				9:00～9:30	土 井 池田建設前	
				9:40～10:10	高 松 集会所前	
9月14日(水)				10:20～10:50	丸 山 公民館前	
				11:00～11:20	東 園 栗林富久宅前	
				11:30～11:50	深 野 農協下郷支所前	

健康コーナー

乳がん検診(個別) ～最寄りの医療機関で～

- 対象 30歳以上の市民
- 期間 9月6日～30日
- 料金 400円(70歳以上の人および市民税非課税世帯の人は無料)
- ※受診の際には、受診票(ハガキ)を持参してください。
- 場所・時間 下表のとおり

医療機関名	検診日	受付時間
熊谷産婦人科	毎週月～土曜日	診療時間内
鴻城病院	〃月～金曜日 〃木、土曜日	診療時間内 午前中
斎藤外科眼科	〃月～土曜日	診療時間内
佐々木外科病院	〃月～土曜日	午前中
田村外科	〃月～金曜日	午前中
林外科	〃月～土曜日 〃木曜日	診療時間内 休診
相川医院	〃月～土曜日 〃木曜日	診療時間内 午前中
阿知須共立病院	〃月～金曜日 〃土曜日	診療時間内 午前中
阿知須同仁病院	〃月～土曜日	診療時間内
小郡第一総合病院	〃月～土曜日	午前中
小林外科	〃月～土曜日	診療時間内
林病院	〃月～土曜日 〃木曜日	診療時間内 午前中

子宮がん検診(個別)

- 対象 30歳以上で今年未受診の人
- 期間 9月6日～30日
- 場所 回覧、受診票(はがき)をご覧ください。
- 料金 600円(70歳以上の人および市民税非課税世帯の人は無料)
- ※対象者には受診票を送りますので受診時には必ず持参してください。受診票が届かない人は、市保健センター(☎21-2666)へ

1歳6か月児の健康診査

- 日時 9月22日(木) 受付は、午後1時～2時
- 場所 市保健センター
- 該当児 昭和62年3月生まれの幼児
- 料金 無料(母子健康手帳を持参)
- なお、嘉川・佐山・名田島・秋穂二島・陶・鑄銭司地区の幼児は、10月25日(火)に陶隣保館で行います。

お年寄りの交通安全 みんなの力で

9月1日～20日は、「高齢者の交通安全強調月間」です



6月26日に開かれた高齢者ドライバーの交通安全教室

最近、お年寄りの交通事故が増加しています。県民一人ひとりがお年寄りの交通安全に対する理解と認識を深めるとともに、お年寄り自らの交通安全意識の高揚と交通事故の防止を図りましょう。

月間の重点目標は次のとおりです。

- ① 県民の高齢者に対する交通安全意識の醸成
 - ② 高齢歩行者、高齢自転車利用者の交通事故防止
 - ③ 高齢運転者の交通事故防止
- 家庭、学校、地域、職場、老人クラブなど、市民のみなさんの幅広いご協力をお願いします。

胃がん集団検診

- 対象 40歳以上の市民(妊婦および胃の手術を受けている人を除く)
- 期日・場所 <9月6日>宮野公民館 <7日>吉敷公民館 <13日・14日>大内公民館
- 料金 700円(70歳以上の人および市民税非課税世帯の人は無料)
- 申し込み 市保健センター(☎21-2666)へ。申し込み多数の場合は締め切ることがあります。
- ※当日の朝食、タバコ、水、茶、薬など一切口にしないこと

3歳児の健康診査

- 期日・対象地区 <9月21日>白石・湯田・吉敷・平川・大歳 <28日>大殿・仁保・小鯖・大内・宮野
- 受付時間 午後1時～2時
- 場所 山口保健所
- 該当児 昭和60年9月生まれの幼児と過去の未受診者
- 料金 無料(母子健康手帳を持参)

母親(妊婦)学級

- 日時 9月21日・28日・10月19日・26日 午前9時30分～正午
- 場所 山口保健所(葵二丁目)
- 受講料 無料(母子健康手帳を持参)
- また、9月10日(土)の午前9時30分から正午まで、**両親学級**(夫婦対象)も開かれます。
- 詳しくは、山口保健所(☎22-5111)へおたずねください。

基本健康診査(個別)

～最寄りのお医者さんで～

- 対象 40歳以上の市民で今年度未受診の人
- 期間 9月6日～30日(月曜、土曜日を除く)
- 場所 山口市、小郡町、秋穂町、阿知須町の各病・医院(日赤、済生会病院を除く)と山口保健所
- 時間 各病・医院の診療時間内
- 料金 600円(70歳以上の人および市民税非課税世帯の人は無料)
- 検診内容 問診、身体計測、血圧、検尿、診察、コレステロール、肝機能検査(採血するので食事をとらないこと)
- ※ねたきりの状態で受診できない人は、訪問診査をしますので、希望者は市保健センター(☎21-2666)へ申し出てください。

健康教育

- ◆老人と骨折
 - 日時・場所 9月8日(木)午後1時30分～3時30分・陶公民館
 - 講師 整形外科医師
- ◆痛みとその対策(肩、腰、膝を中心として)
 - 日時・場所 9月13日(火)午後1時30分～3時30分・市福祉センター
 - 講師 整形外科医師
- 受講料 いずれも無料
- 申し込み 9月10日(土)までに市保健センター(☎21-2666)へ

9月休日当番医	外科系		内科系		外科系		内科系			
	診療時間	担当医	診療時間	担当医	診療時間	担当医	診療時間	担当医		
4	齊藤外科眼科	山口☎3550	本永内科	山口☎7001	同仁病院	阿知須2130	岩崎クリニック	小郡☎0637	藤井医院	二島2002
11	鴻城病院	山口☎0166	山県医院	山口☎0206	同仁病院	阿知須2130	岡医院	小郡☎34477	同仁病院	阿知須2130
15	坂本整形外科	山口☎5566	田中医院	山口☎0053	同仁病院	阿知須2130	浜本小児科	小郡☎0616	同仁病院	阿知須2130
18	山口病院	山口☎1191	野口医院	山口☎8670	小林外科	小郡☎31515	林病院	小郡☎20411	同仁病院	阿知須2130
23	池畑整形外科	山口☎7766	野瀬内科小児科	山口☎2655	林外科	小郡☎0411	池田医院	小郡☎1002	小野医院	秋穂2353
25	田村外科	山口☎7527	奥田胃腸科内科	山口☎2188	共立病院	阿知須2200	田中内科	小郡☎2325	新井医院	阿知須2048
診療時間：午前8時30分～午後5時30分					診療時間：午前9時～午後6時					

■休日夜間急病診療所(外科・内科・小児科) 土曜・日曜・祝日の午後7時～11時 (糸米二丁目6-6、☎25-2266) <歯科> 日曜・祝日の午前9時～午後3時 (前日の正午から放送。道順もお知らせしています) ■休日在宅当番医テレホンサービス ☎23-5000

吉南医師会 土曜夜間在宅当番医 診療時間19時～22時	9月3日		9月10日		9月17日		9月24日	
	内科系	担当医	内科系	担当医	内科系	担当医	内科系	担当医
	田村内科	嘉川4749	共立病院	阿知須2200	浜本小児科	小郡☎0616	三河内医院	秋穂2711
	同仁病院	阿知須2130	同仁病院	阿知須2130	吉武医院	秋穂2330	相川医院	四辻2177