

広報

あいお



思い出を胸に、新たな出発

(3月15日、秋穂中学校卒業式で)

'89

No. 304

4.1

発行
秋穂町役場

先月号で掲載した「住民意識調査」の結果。皆さんはどうお感じになったでしょうか。今月は、町民のかたが町の発展や行政についてどのように感じているのか、記述式の設問を中心として紹介します。

○特集○

3,084人の声

自然と調和した美しい町づくりを

グラフ2 性別・年齢別・職業別・分類別

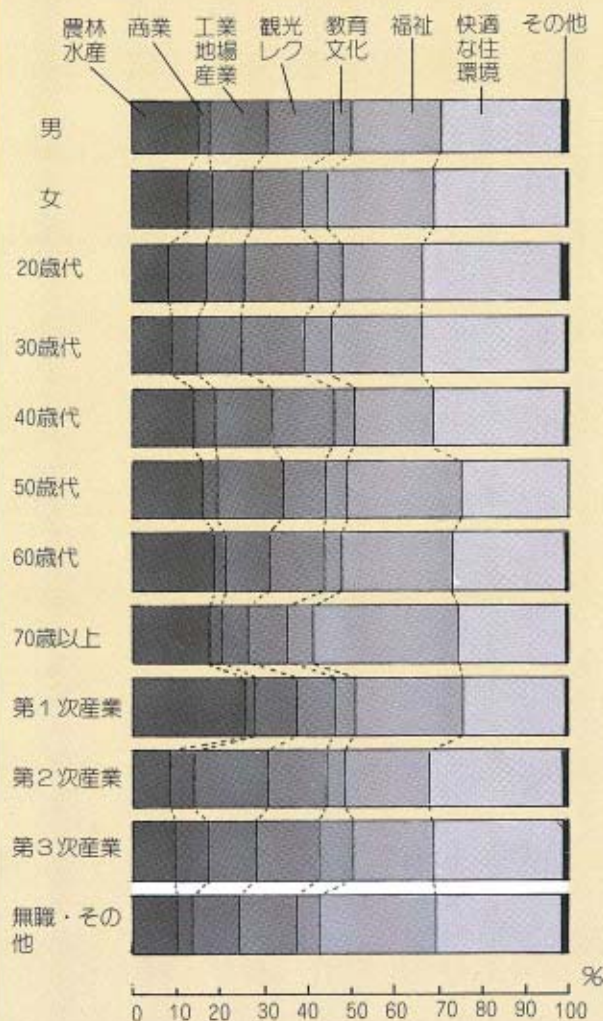

暮らしよい「住」環境を

町民意識調査の結果

町の将来方向については、全体的な傾向は先月号でも「グラフ1」で示したところですが、性別・年齢別・職業別に分類すると「グラフ2」のような結果が出ています。

このなかで、年齢別では、二十代から四十代までは第一位が快適な住環境、五十代以上は第一位が福祉となっていることや、職業別で第一産業従事者の第

グラフ1 将来の発展方向

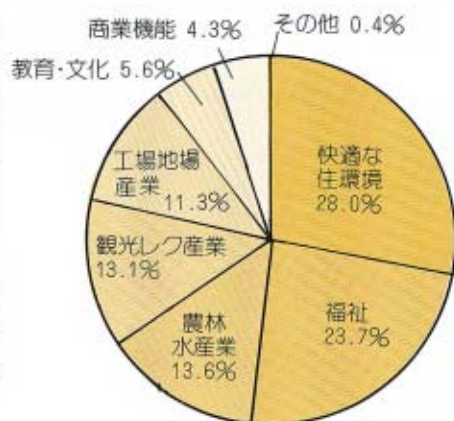

一位が農林水産業、その他の業種では快適な住環境が第一位となっていることなどが特徴として上げられます。

●特集● 3,084人の声

表 1

〔県道整備による秋穂町の変化〕 913件

No.	項目	数
1	あまり変わらない	128
2	交通が便利になる	117
3	町が発展する	94
4	交通量の増、事故の増	88
5	産業の振興に役立つ	83
6	人口の増加	53
7	レジャー施設、産業	49
8	町内外の交流が活発に	48
9	住みやすくなる	36
10	町外への流出が増える	35

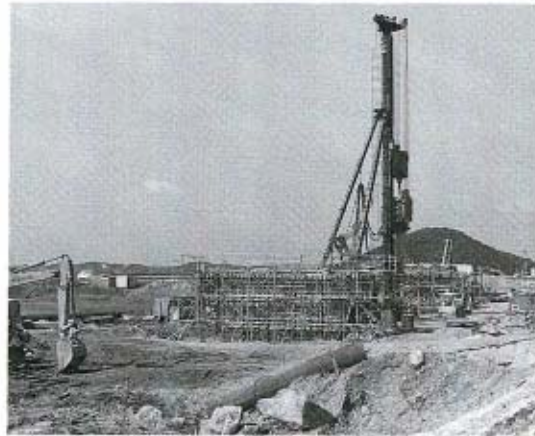

橋の建設で、町はどう変わる？

周防大橋の建設をはじめとする県道防府佐山線・大海秋穂二島線の整備が進められることにより、町がどのように変化するかという問いに対しては、九百十三件の回答があり、回答の数が多い項目は〔表1〕のようになっています。

回答のなかで「あまり変わらない」というのが一番多かった理由には、「防府市の国道2号線までの整備や大道附近での渋滞緩和、中道方面への道路整備をしないで」という意見が数多く含まれていました。

県道整備による秋穂町の変化

表 2

〔最も不足している公共施設・サービス〕 1008件

No.	項目	数
1	総合病院・専門病院	174
2	公園・広場・遊び場	156
3	スポーツ施設運動公園	110
4	下水道の整備	73
5	交通機関・道路整備	69
6	教育・文化施設	59
7	救急体制の整備	53
8	福祉施設・サービス	42
9	レクリエーション施設	41
10	図書館	39

グラフ 3

最も不足している公共施設又はサービス

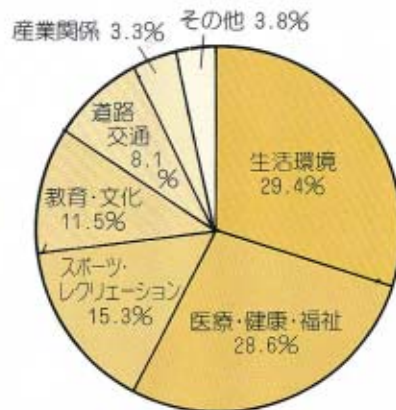

現在、どのような公共施設などが不足しているかという問いに対しては、〔表2〕のような項目をはじめとして、千八件の回答がありました。これを部門別

建設、串山連峰や亀尾山のハイキングコースの整備、親子劇場の開催、庁舎の建設、大海地区への公共投資など、たくさん回答がありました。

に分けると、「グラフ3」のようになり、生活環境や医療・健康・福祉の問題が約六割を占めています。

個別の意見としては、公衆電話・郵便ポストの設置、物流センターや観光物産センターの

最も不足している公共施設やサービス

●特集 ● 3,084人の声



広報コンクール・特選の楯

これらの受賞は、いづれも町民の皆さん方のご協力のおかげです。

この度、秋穂町が、全国町村会長より、優良町村の表彰を受けました。

また、山口県広報コンクールの町村II部（人口一万人未満）で、「広報あいお」が、三年連続で特選に輝きました。

表彰

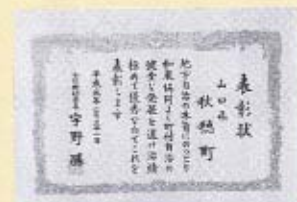

全国町村会の表彰状

「秋穂田のこころ」の心は「自然・海・歴史・人情」の資源や技術にあり

●特集●3、084人の声



自然と共に歩む秋穂町

秋穂町のイメージとしては、〔表3〕の項目を中心とした回答がありました。
 伸ばすべき資源・技術としては、〔表4〕のようになっていきます。
 このなかで、町の特徴として、「自然や歴史」をあげる人が最も多く、伸ばすものも「恵まれた自然を生かした観光」や「水産業・農業」などが中心になっています。

町行政への要望やまちづくりのための意見などがたくさん盛り込まれており、今後、貴重な資料として活用させていただきます。

その他の意見として、行政やまちづくりの方策を中心に、「グライフ」のような回答が百二十一件ありました。

町行政への要望やまちづくりのための意見などがたくさん盛り込まれており、今後、貴重な資料として活用させていただきます。

表3

〔秋穂町らしさ〕		919件
No.	項目	数
1	自然・海	374
2	八十八カ所霊場	200
3	人情	134
4	車海老	44
5	漁業・漁港・魚	31
6	リゾート・レジャー	25
7	歴史	18
8	田園・田舎	15
9	自己中心的	14
10	菜の花・れんげ	13

表4

〔伸ばしていくべき資源や技術〕552件		
No.	項目	数
1	自然を生かした観光	198
2	水産業	180
3	農業・施設園芸	59
4	自然	21
5	八十八カ所霊場	19
6	石材	16
7	住宅開発	13
8	中道周辺の開発	7
9	山林の開発	7
10	塩田跡地の利用	6



国内郵便料金が 変わります

消費税の導入により、国内郵便料金が4月1日から変わります。新料金の主なもの、次のとおりです。

- 定型郵便物……25gまで62円・50gまで72円
- 定型外郵便物……50gまで120円・100gまで175円
- はがき……通常41円、絵入62円、往復82円、エコー36円
- ゆうばっく(郵便小包)……第一地帯/2kgまで510円、第二地帯/2kgまで670円、第三地帯/2kgまで820円
- レタックス(電子郵便)……1枚目510円
2枚目から1枚につき310円増
- 書留……現金1万円まで360円、現金以外1万円まで360円
- 速達……通常郵便物250gまで210円
小包郵便物2kgまで310円、4kgまで460円

※詳細は、秋穂郵便局(☎2200・有線2424)へ

狂犬病予防注射を実施



●手数料

登録料 2,100円
 注射料 2,550円
 合計 4,650円

●該当 生後3カ月を過ぎた犬

●日程

実施日	時間	場所
4月3日(月)	9:00~10:00	天神町のり集荷所前
	10:30~11:30	町役場大海支所
	13:30~14:30	赤崎公民館
	15:00~15:30	花香南公民館
4月4日(火)	9:00~10:00	東天田公民館
	10:30~11:30	黒湯南公民館
	13:30~15:30	町役場車庫前

ふるさと離れた人から見た秋穂は？

秋穂出身で、ふるさとを離れて暮らしている皆さんは、この町をどう見つめ、どのように感じているのでしょうか。

住民意識調査に併せ、秋穂にゆかりのある町外在住のかたを対象に行ったアンケートの結果を、かいつまんで紹介します。

- | | |
|---|---|
| <p>● アンケート回収率 ●</p> <p>29.2%
(250人配布・回収73人)</p> <p>● 秋穂町を訪れる回数 ●</p> <p>年数回 35.7%
月に一回程度 24.3%
年一回程度 22.9%
ほとんどない 11.4%</p> <p>▶理由：墓参42.8%、親・親戚への訪問21.2%</p> <p>● 特産品 ●</p> <p>車えび 48.3%
鮮魚など 19.1%
みかん 8.2%</p> <p>▶特産品やふるさとの情報を送る会員になりたい…48.5%</p> <p>● 秋穂に住みたい？ ●</p> <p>住めないが自慢 45.6%
定年したら帰る 17.6%
帰って定住したい 8.8%</p> | <p>● 秋穂らしさとは？ ●</p> <p>人情・ふれあい 32.4%
八十八カ所 27.4%
自然環境 24.2%</p> <p>● 秋穂の優れている点 ●</p> <p>海や緑の自然環境56.9%
福祉サービス 11.9%
スポーツ・文化 8.3%</p> <p>● 秋穂の劣っている点 ●</p> <p>交通機関 33.6%
医療・保健 19.7%
ごみ処理・下水道 18.2%
広場・公園 10.9%</p> <p>● 秋穂町に対する意見 ●</p> <p>交通機関の充実 26.9%
レジャー施設を 13.6%
八十八カ所整備 6.8%</p> <p>● 秋穂町の発展方向 ●</p> <p>快適な住環境 29.5%
観光・レク産業 25.0%
農林水産業 19.6%</p> |
|---|---|

グラフ4 その他まちづくり、行政に関する意見

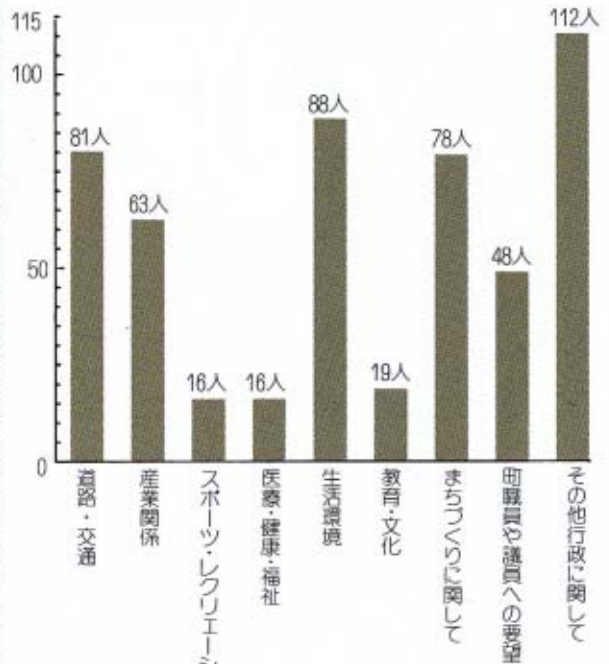

「終りに」

まちづくりは町民一人ひとりの手で

三月号・四月号で、意識調査の概略をご紹介しましたが、皆さんはどうお感じになりましたでしょうか。

町では、今後、この調査をもとに、町民の意見を反映した魅力ある町づくりを行っていきま

す。これからも、皆さんのいろいろなご提言・ご協力をいただければ幸いです。

●特集●3,084人の声

古代ギリシヤ・ローマ展

1月22日(土)→5月28日(日)

- 9時～16時30分迄 (入館は16時まで)
- 月曜休館

山口県立美術館

- 山口市亀山町3-1 ☎0839(25)7788
- 入場料
 - 一般 900円
 - 高大生 700円
 - 小中生 500円

母子家庭などのかたへ 就学就職支度金を支給

秋穂町では、町内に住所を有する人のうち、次のようなかたに「就学就職支度金」を給付しています。

該当されるかたは、期限までに町役場町民課(☎2121・有線2321)へお申し出ください。

対象

- ①母子・父子等の家庭
- ②今春小中学校に入学、又は中学校卒業後、就学・就職した児童を養育されているかた
- ③所得税が課せられておらず、生活保護世帯でないかた

—以上の①②③のすべての条件を満たすかたが対象です。

申請期限 4月20日(木)



THE 公民館

昭和六十三年度の公民館学級の総会閉講行事として、生涯学

公民館学級閉講行事

“生涯学習のつどい”



150人が参加

習のつどいを、三月五日(日)午後一時三十分から、中央公民館で開催しました。

この日は、学級生を中心に約百五十人の参加があり、受講生が製作した油絵・編み物・生け花などの展示で飾られた会場で、園芸・詩吟・洋裁・民謡・カラオケ・民踊などの発表があり、学習の成果を披露しました。また記念講演として、日本剪画協会の楢村清副会長が「余暇と生涯学習」をテーマに話され、生涯学習の大切さを学びました。

中央公民館図書室に

新しい本が入りました

- マドンナのごとく 藤堂志津子
- 哀しい予感 吉本ばなな
- バアバちゃんの土地 曾野 綾子
- 泣きぼくろ 安部 謙二
- 草達草日疾風録 上・下 司馬遼太郎

- 「ロス発」第一級殺人の女 和久 峻三
- 愛と哀しみのマンハッタン ジュディス・クランツ
- 北里マドンナ 氷室 冴子
- あなたに捧げる犯罪 小池真理子
- 由熙 李 良枝

家庭教育通信

可能性を信じて

No. 155



これからの幼児教育を考える ⑱

子どもは親の姿を見て育つ

新学期を迎える今の時期、新一年生や新入園児を持つ家族には、何かと気苦労の多い季節となりました。

「子どもは親の背を見て育つ」とか「親の言うようには育たないが、親のするようには育つ」とよくいわれます。

これは、親が子どもをよりよく育てようと、いろいろな口で注意をし叱ってみても、子どもは親の言うとおりに行動しないが、親の行動をまねすることはしばしば見かけられるということだ。

例えば、食事の前のあいさつでも「はい、手を合わせていただきますか？」と子どもだけに押しつけないで、家族みんながそうしていれば、子どもは親の言うとおりに行動する。

子どもは親の姿を見て育つ。これは、親が子どもをよりよく育てようと、いろいろな口で注意をし叱ってみても、子どもは親の言うとおりに行動しないが、親の行動をまねすることはしばしば見かけられるということだ。

どもは幼児期からそれが当たり前だと思ひ、習慣として身につけていくことになります。

仕事を終え、疲れて帰宅したお父さんにねがらぬ声をかけるお母さん。忙しい家事労働と育児でたいへんなお母さんの仕事を分担するお父さん。こんな両親の姿を見て、幼児自身の行動のし方や考え方が形づくられていくのではないのでしょうか。

大人が無意識のうちに考え、語り、行動していることが、そのまま幼児の考え方や言語のモデルになっていることを忘れてはいけません。

親子の会話が信頼のバイブ

母親は、子どもが三歳ころまでは十分に抱き、肌で甘えさせて愛情を確認させ、幼児の情緒を安定させることが必要です。

四、五歳になると、それまでの肌の甘えと毎日の親子の会話が、親子の信頼のバイブとして重要な役割を果たすようになります。

幼児は、自分でおもしろいと思ったこと、不思議に思ったことは、母親に話したり質問したりします。そんなときは、忙しくてもうんざりする話でも聞いてやり、幼児の口を閉ざさないようにし、母子の心のバイブをつまらせないようにしましょう。

秋穂町立東幼稚園 高木芳子

情報

会長旗争奪
ソフトボール大会

第十四回会長旗争奪ソフトボール大会を、次の要領で開催します。奮ってご参加ください。
日時 四月九日(日) 開会式：午前八時 試合開始：午前八時三十分

場所 秋穂中学校グラウンド
競技方法 三部制のトーナメント制

●登録チームを募集

町ソフトボール協会では、今シーズンの登録チームを募集しています。今回からは、夜間照明を利用しての大会も企画していますので、多くのチームの参加をお願いします。

加をお願いします。
登録料 一チーム 五千円
詳細 秋穂町ソフトボール協会 (公民館内)

八十八カ所巡り
歩こう大会

健康づくりの町、ヘルスパイオニアタウン秋穂町は、「歩けば心もからだも元気です」を合言葉にしています。この体力つくりと、郷土の自然環境や文化を再確認し、郷土愛を高めるために、八十八カ所巡り歩こう大会を行います。
日時 四月二十三日(日)

※参加希望者は、午前九時までに中央公民館へ集合してください。雨天中止。
コース 中央公民館→中野→長徳寺→六角堂→大河内→大昌寺

↓日地→金山領→西青江→禅光院→中央公民館
距離 約十六キロメートル
札所 十九カ所
参加対象 一般・小中学生(幼児及び小学校三年生以下は保護者同伴)

石城山
家族のつどい大会

家族のふれあいを通して、青年の健全育成につとめましょう。公民館では、次の要領で、石城山家族のつどい大会を開催します。多数ご参加ください。
期日 四月二十九日(祝日)

場所 熊毛郡大和町 石城山青少年宿泊訓練所
内容 ポンボラ飯・竹細工・オリエンテーリングなど
詳細 中央公民館 ☎二二二二

赤ちゃんのお医者さんが助かりますよ。



乳児医療費助成制度の対象年齢が、四月一日から拡大されます。
新しい「乳幼児医療費助成制度」では、二歳未満児までが対象となり、出生から二歳の誕生日の月の末日までの間、医療費の自己負担額が助成されること

になります。
対象者 二歳未満児
所得制限 世帯員全員の所得税額の合計が、九万四千五百円以下であること
※特例として、夫婦共働きの世帯などで、その世帯の人が出産・病気などによって仕事を辞

め、当分の間仕事ができなくなった場合は、その世帯の所得税額の合計から仕事ができなくなった人にかかる所得税額を除いた額で、その世帯の所得税とすることができま



4/6
4/15

春の交通安全健民運動

の基本的操作が足りなかったものが多くを占めています。

自動車を運転する際には、「安全運転5則」を守って、悲惨な交通事故を起こさないよう気をつけましょう。

●安全運転5則●

- ①安全速度を守る
- ②カーブの手前でスピードを落とす
- ③交差点では必ず安全を確かめる
- ④一時停止で横断歩行者の安全を守る
- ⑤飲酒運転は絶対にしない

現在、県下で交通事故が多発しています。事故の特徴としては、時間別では早朝や夕方の通勤・通学時間帯、また金曜・土曜といった週末に多くの事故が発生しています。道路別では、国道での事故が最も多く、1月には国道2号線(陶・小郡町)で傷ましい死亡事故が起きています。一方道路形状別では、交差点での事故、なかでも信号機のある交差点での事故が多いようです。これらの事故のなかでは、車両相互間の事故が最も多く、これらの原因としては、ほんやり運転・うっかり運転といった、安全運

交通事故発生状況(発件数) [2月末現在：小郡管内]

区分	人身事故 発件数	死者	傷者			物損事故
			重傷	軽傷	計	
平成元年	44	2	6	52	58	189
昭和63年	35	0	5	37	42	195
増減数	+ 9	+ 2	+ 1	+15	+16	- 6



● 予防接種 ●

種 類	実 施 日					対象者	接 種 方 法	当日 の 入浴
	大海 分館	中央 公民館	大海小	秋穂小	秋穂中			
ツベルクリン反応	5/22	5/23	4/18	4/26	4/12	大海分館と 中央公民館 では3カ月 ～4歳児	ツベルクリン反応を 48時間後判定し、陰 性(-)のみBCG を1回受ける	×
B C G	5/24	5/25	4/20	4/28	4/15			
ポ リ オ	4/24 ・ 10/26	4/25 ・ 10/27				3カ月～ 1歳6カ月児	6週間以上の間隔で 2回経口投与	○
新三種混合 (麻疹 おたふくかせ 風疹)	9/26 ・ 11/29	9/27 ・ 11/30				1歳6カ月 ～3歳児	1回皮下接種	×
三種混合 (ジフテリア 百日ぜき 破傷風)	4/24・5/22 6/26・9/26 10/26・11/29	4/25・5/23 6/27・9/27 10/27・11/30				3カ月～ 4歳児 <small>※原則として、 ポリオ・ツ反・ BCGを終了し ていること</small>	【Ⅰ期】4～6週間 の間隔で3回 【Ⅱ期】Ⅰ期完了後 1年から1年半の間 に1回	×
ジフテリア			6/21	6/23		小学6年生	1回皮下接種	×
風 疹					9/20	中学2年 女生徒	1回皮下接種	×
日 本 脳 炎	6/12 ・ 6/26	6/13 ・ 6/27	5/26	5/30	5/31	3 歳 、 15歳	【初回】1～2週間 の間隔で2回 【追加】1回	×
インフルエンザ	10/12 ・ 11/13	10/13 ・ 11/14	10/17 ・ 11/15	10/20 ・ 11/21	10/18 ・ 11/17	園 児 児 童 生 徒	1週間～4週間の間 隔で2回	×

（大海分館
中央公民館
受付時間

13:20
S
13:40

（三種混合
B C G
インフルエンザ）

13:40
S
14:00

（ポリオ
ツベルクリン反応
麻疹・おたふくかせ・風疹混合
日本脳炎）

平成元年度

秋穂町健康づくり行事予定表



● 健康診査・がん検診 ●

種 類	実施日	対 象 者	実 施 内 容
1歳6カ月児・ 3歳児健康診査	4/21・7/21 10/24・1/23	<ul style="list-style-type: none"> ■ 1歳6カ月児 満1歳6カ月～1歳9カ月児 ■ 3歳児 満3歳～3歳3カ月児 	①受付13:20～14:00 ②身体計測 ③尿検査(3歳児のみ) ④内科検診 ⑤歯科検診 ⑥事後指導 ⑦心理相談
基本健康診査	7/17～7/29 (前期) 9/18～9/30 (前期未受診者)	40歳以上の住民	<ul style="list-style-type: none"> ■ 受診場所 有富医院・三河内医院・吉武医院・小野医院 ■ 診査項目 身体計測・血圧測定・検尿・内科診察・心電図・血液検査(GOT・GPT・貧血・血糖・総コレステロール)
胸部レントゲン (肺がん) 検診	7/10 7/14	<ul style="list-style-type: none"> ■ 胸部レントゲン(肺がん) 検診 15歳以上の住民 ■ 喀たん検査 40歳以上の住民 	<ul style="list-style-type: none"> ● 喀たん検査の対象者 <ul style="list-style-type: none"> ・40歳以上の血たんや咳、胸痛が続いている人 ・50歳以上の人で、タバコ係数(1日に吸う本数×吸った年数)が600を超える人
胃がん検診	9/11～9/14 9/18・9/19	40歳以上の住民	バリウムを飲んで胃のX線間接撮影
子宮がん検診	9/11 9/13	30歳以上の女性	子宮の入り口から細胞をとって診断。 わずかな時間ですみます。
乳がん検診	9/11・9/13 9/18	30歳以上の女性	専門医による視触診

保健相談・予防接種が変わります。

保健相談

- 毎月7日/中央公民館 → 第1火曜日
- 毎月17日/大海分館 → 第3火曜日

※当日が休日の場合は、翌週の火曜日

予防接種

- 麻疹 → 麻疹・おたふくかぜ・風疹混合
予防接種(新三種混合)
- 三種混合(ジフテリア・百日せき・破傷風)対象者
満2歳～4歳 → 満3ヵ月～4歳
- 受付時間 ▶ 13:20～13:40 三種混合・BCG・インフルエンザ
▶ 13:40～14:00 ポリオ・ツベルクリン反応
日本脳炎・麻疹・おたふくかぜ・風疹混合

お尻がむくむく

保健婦です



オシヤレも楽しむ



衣服は着る人の心を表現する

衣服は、人の心を表現するものです。いきいきと華やいでいるときは、明るい色の物を選んでは、不幸な出来事のあるときは、黒っぽい沈んだ色の服を着て、悲しい心を表現します。衣服は人間の文化的な生活にとって不可欠なものであり、また人間の生活に不可欠な空気や水のようなものです。その働きには、防寒や体を保護することともに、美しさを表現することもできます。衣服を選ぶことによ

り、だれでも美しさを創ることが可能であり、自由に個性を表現することができるのです。

明るく華やいだ
服装で若返る

急速に長寿国となった日本は、近く六十歳以上の老人数が四人に一人になると見込まれていきます。こんな日本のお年寄りの服装といえば、一般的には茶・紺・ねずみ色といった地味で暗い色の服を着ることが多いようです。一方、アメリカの老婦人たちは、歳を重ねるほどオシヤレにな

なっています。白髪を美しくセツトし、ピンク・赤・黄・空色などの鮮やかな色や華やかな模様の洋服を着こなし、にこやかな微笑をたたえていきいきと暮らしています。

日本のある調査によると、オシヤレに対して「関心がない」と答えた人が、五十代では3・5%で、これに対し八十代では十倍の36%に増加しており、歳をとるとオシヤレに関心がなくなるが示されています。また「非常に関心がある」と「ややある」と答えた人は、五十代では78・7%で八十代では32%に減少しています。

欧米のお年寄りは、年をとればとるほどオシヤレになり、身だしなみを整えることを心掛けていますが、それに比較して日本のお年寄りは、目立たない地味な服を着て「年寄り」を自認している傾向にあるようです。

日本のお年寄りも、今までの常識から脱し、年齢にとらわれずに個性的な色や柄の衣服を着てみたいものです。オシヤレ心がある限り、若やいだ心の潤いは維持され、活気を持って生きる喜びに満たされるのです。

四月、桜の季節です。華やいだ心でオシヤレを楽しんでみませんか。

● 国民年金

4月から保険料が変わります

● 国民年金の保険料が四月分より、定額・付加ともに三百円引き上げられます。

● 国民年金制度の安定した運営と豊かな老後のために、保険料の引き上げにご理解いただき、あなた自身のために保険料は忘れずに納めましょう。

● 四月分からの保険料

▽ 定額保険料 八千円
▽ 付加保険料 八千四百円
保険料は、四月三十日まで

に一年分を前納されると、割り引きになる制度もあります。

● ご協力ください

● 前納の場合の保険料(年額)
▽ 定額保険料 九万三千六百八十円

▽ 付加保険料 九万八千三百六十円

六十三年度中の保険料を納め忘れておられるかたは、四月三十日までには必ず納めるようにしてください。五月になると滞納扱いになり、役場で納めることができなくなりま

● 詳細 町民課社会福祉係 ☎ 二二二一・有線二二三二一



「緑の羽根募金」は、快適な生活環境の緑づくりや、活

「緑の羽根募金」

力ある森林づくりを進めるうえで、貴重な財源として使われています。

二十一世紀に向けて、「緑豊かな住みよいふるさとづくり」のために、皆様のご協力を願います。

募金期間 四月三十日まで

(春期県土緑化推進運動期間) 募金受付場所 秋穂町緑化推進協議会 (町役場産業課内)

☎ 二二二一・有線二二三二一

勤労青少年の フォトコンテスト

テーマ 職場・勤労青少年の余暇活動

応募資格 30歳未満の勤労青少年

サイズ ▶カラープリント(キャピネ以上) ▶モノクロ(四ツ切)

募集期間 4月1日～5月31日

送付先・詳細 ☎753山口市中原町6の16山口地方合同庁舎2号館 山口婦人少年室 ☎0839(22)8017

あなたが選ぶ「日本のうたふるさとのうた」

対象 ふるさとや時代の思い出などと深く結びつき、親から子、

子から孫へのメッセージとして伝え残したい日本の歌

締め切り 5月31日(水)

応募方法 郵便はがきに、歌の題とその歌にまつわる思い出、住所・氏名・年齢・職業を記入のうえ、応募してください

応募先・詳細 ☎753山口市中央5丁目14-22 NHK山口放送局内「日本のうた ふるさとのうた」実行委員会 ☎0839(22)2850

「働く人びとの 職場体験記」

テーマ ①職場と私 ②技能に生きる ③仕事と余暇 ▷いずれかひとつ

原稿 400字詰原稿用紙4～5枚(別紙に住所・氏名・年齢及び職業、また職業訓練生はその旨を明記してください)

応募資格 職場で働くかた及び職業訓練を受けているかた

締め切り 5月8日(消印有効)

原稿送付先 ☎105東京都港区芝公園1-7-6 中退金ビル 日本労働協会「働く人びとの職場体験記」係

国保者より

ご利用ください 「エアロマックス」

秋穂町は昨年度、「ヘルスバイオニアタウン」の指定を受け、みんなの力で健康で明るい町づくりを進めることを目的に、多彩な事業を推進しています。この事業のひとつとして、この度「エアロマックス」という健康器具を購入しました。

「エアロマックス」は、自転車を踏むことにより、体力測定(十三分)やトレーニング(五～二十分)をし、健康づくりに利用できるものです。現在、中央公民館の健康相談室で、自由に使用できるようにしています。使用方法は、毎週水曜日の午前中行っていきます健康相談にお越しになれば、保健婦が使用方法を説明しますので、ご利用くだ



エアロマックス

さい。

詳細 町役場保健衛生課 ☎二二二・有線二二三三二

おすすめですが 被保険者証の検認

国保の被保険者証の有効期限は、三月三十一日までです。四月以降は、検認のすんでいない保険証は使用できません。まだお済みでないかたは、保健衛生課へ被保険者証をご持参ください。

なお、転出している学生さん

は、**㊦**被保険者証と在学証明書・印鑑、また仕事の都合などにより別に被保険者証をお持ちのかたは、**㊧**被保険者証と印鑑をご持参ください。

「はり・きゆう」の 助成額が増えました

秋穂町国民健康保険の被保険者のかたが、はり・きゆうの施術を受ける場合には、「はり・きゆう」の施術費受給者証」を、指定の施術療院へ持参すれば、経費の一部助成を受けられます。

●助成額

▼はり又はきゆう

一回につき五百円

▼はり・きゆう併用

一回につき六百円

受給者証の必要なかたは、保健衛生課又は大海支所へ、印鑑持参のうえ申請してください。

●料金を改定

し尿くみ取り料金と産業廃棄物の処分費

四月一日から、し尿くみ取り料金と、産業廃棄物の処分費が、次のように改定されます。

浄化槽の清掃についても、料金が改定されます。

●産業廃棄物の処分費

青江ごみ処理場へ搬入される産業廃棄物の処分費が、次のように改定されます。

●し尿くみ取り料金

一荷(36ℓ)当たり四百円となります。

産業廃棄物の処分費

区	分	金額
車両の最大積載量〇・五tまで	一車	五一〇円
	一車一、〇tまで	一三〇〇円
車両の最大積載量一tを超え二tまで	一車	一、〇六〇円
	一車二、〇tまで	一、二〇〇円
車両の最大積載量二tを超え四tまで	一車	一、四〇〇円
	一車四、二tまで	一、六〇〇円

※車両の最大積載量が四tを超えるときは四、二〇〇円に二tを増すことにより、一、三〇〇円を加算するものとする。

日地 **田辺 寿之**



ちの重役

ともりの
長男 **智慧** ちゃん 昭和63年4月26日生

テレビのコマーシャルが大好きな智くんは、
8月にはお兄ちゃんになります。
元気でたくましく育ててね。
(お母さんの貞子さん)

美しい
鳥の世界



会場 山口県立博物館
期間 4月28日(金)

↓
5月21日(日)

観覧料 大人 510円
高・大生 300円
小・中生 200円



この紙面は、身近な出来事や話題、皆さんから寄せられた随想や詩・暮らしの知恵などを紹介するコーナーです。

皆さんからのご意見を、お気軽に広報係へお寄せください。

☎2121内線52・有線2312

栄養改善推進協議会の
おすすめの味

シリーズ

高血圧予防

10

高血圧予防は、うす味(減塩)で栄養のバランスのとれた食事が大切です。

うす味の食事のあとに、牛乳たっぷりの手づくりおやつ「ミルクくずもち」はいかがでしょうか。

ミルクくずもち
(1人分塩分量0.25g)

■材料(4人分)

片栗粉	55g
ピーナッツ	10g
黒砂糖	20g
白砂糖	20g
牛乳	300cc
きな粉	20g
塩	1g

■作り方

- ①鍋に片栗粉、きざんだ黒砂糖・白砂糖と牛乳を混ぜて火にかける。
- ②たえずゆっくりかき混ぜていると、コシの強いクリーム状になる。これにきざんだピーナッツを混ぜる。
- ③火を止めて、水でしめらせた流し箱に入れ、冷やし固める。固まったら、1口大に切り、きな粉をまぶす。



宮崎さん、山本さんに「農家生活改善士」の認定

山口県や県農協中央会などでは、地域農業の振興などに特に顕著な業績をあげたかたに対し、「山口県農家生活改善士」の認定を行っています。

この認定を、去る2月21日の

山口県農業振興大会で、赤崎の宮崎安子さん、中津江の山本トヨさんの両名が受けられました。お二人は、今後ますます地域の農業振興のために、活躍されることとなります。



宮崎安子さん



山本トヨさん

目の不自由なかに “声の広報”を▶

目の不自由なかに“声の広報”を届けようと、朗読ボランティア「道標」の皆さんは、昨年9月から朗読広報に取り組んでいます。

朗読広報は、目の不自由なかたやお年寄りを対象に、月1回広報をカセットテープに吹き込んで送るというもので、利用者のかたにはたいへん喜ばれています。

写真は、この朗読広報をよりよいものになろうと話し合う会員の皆さんです。



◀婦人の集い 開催される

「住みよい町づくりは婦人の手で」をテーマに、3月12日、秋穂農協で、“秋穂町婦人の集い”が開催されました。

この日は、例年にも増して生活に密着した問題が取り上げられ、参加した120人の婦人の皆さんは、“よりよい秋穂づくり”のために、一日真剣に熱心に取り組んでいました。

竹のがんぜきが できました▶

昨年に引き続き、老人クラブ宮ノ且万寿会の皆さんの手で作られたがんぜきが、秋穂・大海両小学校へ寄贈されました。

このがんぜきは、「町おこしに何か役立つものを作ろう」と、昨年より宮ノ且万寿会の皆さんが取り組んでいるものです。

なお、このがんぜきは、一般のかたにも実費(400円)でお分けするそうです。

▶連絡先：宮ノ且・松村巖さん ☎2864



4/1~4/9 草山を開放します

4月1日(土)から9日(日)までの9日間、草山を開放します。

遊歩道も整備され、新しく休憩施設なども設置しています。

また、自分で植えた桜の様子を見に来てみてください。

あなたも、春の一日を、自然と親しんでみませんか。

開放時間 午前9時~午後4時
駐車場 草山公園内駐車場

※進入路から駐車場までの道路はたいへん狭く、自動車は離

合できません。注意して走行してください。

その他 飲食は自由ですが、当日はごみ箱の設置をしませんので、ごみは各自お持ち帰りください。

危険物取扱者・ 消防設備士の法令改正

施行月日 平成元年4月1日
改正内容

- ①甲種・乙種危険物取扱者の受験資格のうち、6カ月の実務経験が不要になります。
 - ②両免状とも、免状がカードになります。
 - ③両免状とも、10年に1回、写真貼り替えが必要になります。
- 免状等交付手数料(両免状とも)
- ▶交付 2,000円→2,800円
 - ▶再交付 1,000円→1,800円
 - ▶書き換え 500円→700円
 - ▶写真書き換え 1,600円
- 詳細 (財)消防試験研究センター
一山口県支部 ☎0839(24)8679

二級建築士及び 木造建築士の試験

試験日時・場所 ▶学科試験…
7月9日・防府高校 ▶設計製
図試験…9月17日・防府商業
高校
受付期間 4月17日～21日
詳細 ☎753山口市大手町3-
8 山口県建築士会 ☎
0839(22)5114

和裁技術講習会(上級) 初級

対象 講習終了後、就職に役立
てようとする婦人
内容 ▶上級=道行衿・千代田
衿・付比翼・袴を縫える程度
▶初級=浴衣・長襦袢・アンサ
ンプルなどを縫える程度
募集人員 各15人
受講料 無料
日時・場所 ▶上級=4月19日
～7月5日の間の毎週水・金曜
／9時～15時・防府市栄町1丁
目西村服装技術学園 ▶初級=
4月13日～6月22日の間の毎週火
・木曜／9時～15時・山口市湯田
温泉5-1-1 働く婦人の家
締め切り ▶上級=4月11日
▶初級 4月13日
詳細 町役場産業課 ☎2121・
有線2311 又は東部婦人就業セ
ンター ☎0834(28)6102



4月の 保健行事

保健相談

期日・場所 ▶4日(火) 中央
公民館健康相談室

▶18日(火) 大海分館
時間 午前9時30分～11時30分
対象 希望者

1歳6カ月児・ 3歳児健康診査

日時 21日(金) 午後1時20分
～2時
場所 中央公民館2階
対象 ▶1歳6カ月児…昭和62
年7月25日から10月21日までに
生まれた幼児 ▶3歳児…昭和
61年1月25日から4月21日まで
に生まれた幼児

三種混合予防接種

期日・場所 ▶24日(月) 大海
分館 ▶25日(火) 中央公民館
健康相談室
時間 午後1時20分～1時40分
対象 満3カ月から4歳までの
幼児

ポリオ経口投与

期日・場所 ▶24日(月) 大海
分館 ▶25日(火) 中央公民館
健康相談室
時間 午後1時40分～2時
対象 満3カ月から1歳6カ月
までの幼児

土曜夜間当番医 (午後7時～午後10時)

月日	内科系	外科系
4 / 1	小野医院 ☎秋穂 2353	吉武医院 ☎秋穂 2330
8	林病院 ☎小郡 ②0411	相川医院 ☎四辻 ⑧2177
15	同仁病院 ☎阿知須 2130	共立病院 ☎阿知須 2200
22	池田医院 ☎小郡 ②1002	嘉村外科 ☎小郡 ②2513



やむをえない事情で、当番医
を変更することがあります。

休日当番医 (午前9時～午後6時)

月日	内科 I	内科 II	外科
4 / 2	岩崎クリニック ☎小郡 ③0637	三河内医院 ☎秋穂 2711	同仁病院 ☎阿知須 2130
9	上郷医院 ☎小郡 ②0916	日吉台内科 ☎小郡 ③2030	小川整形外科 ☎小郡 ②2887
16	岡医院 ☎小郡 ③4477	共立病院 ☎阿知須 2200	三隅外科 ☎小郡 ②1003
23	池田医院 ☎小郡 ②1002	徳田医院 ☎嘉川 ⑧92512	小林外科 ☎小郡 ③1515
29	浜本小児科 ☎小郡 ③0616	同仁病院 ☎阿知須 2130	吉武医院 ☎秋穂 2330
30	林病院 ☎小郡 ②0411	藤井医院 ☎二島 ⑧72002	共立病院 ☎阿知須 2200

(小郡……08397 阿知須……083665 二島・四辻・嘉川……0839)

お知らせ



町税の納期

今月は、軽自動車税と固定資産税の第1期分の納付月です。5月1日までに納めましょう。

心配ごと相談日

今月の「心配ごと相談」を次のとおり行います。

期日・場所 ▶10日(月) 大海分館 ▶20日(木) 老人福祉センター

時間 午前10時～午後3時

補聴器の修理日

本庁町民相談室 ▶7日(金) 午前11時～12時 ▶14日(金) 午後2時～3時
大海支所 ▶14日(金) 午後3時～4時

相談は無料ですが、修理費については一部負担していただく場合があります。ただし、身障者手帳のないかたは実費となります。

●4月から補聴器修理日の一部が変更になります

毎月第3金曜日(業者・リオン)に本庁町民相談室で行っていましたが補聴器の修理は、4月から毎月第1金曜日に変更になります。

なお、時間と毎月第2金曜日(業者・補聴器センター中山)に本庁と支所で行う修理は、これまでどおりです。

「親と子のわらび狩り」 秋吉台で開催

期日 4月30日(日) 雨天決行
対象 小・中学生とその保護者
会場 ☎754-03 美東町大字赤字長谷平 秋吉台少年自然の家 ☎08396②0581
募集人員 200人
内容 わらび狩り・野外炊事・野外ゲーム
参加費 1人550円
申込期間 4月14日～21日
申込方法 はがきに住所・氏

名・性別・学校名・学年・電話番号・参加保護者氏名(押印)を記入して、自然の家まで直接に。

平成元年度 前期の技能検定

職種 機械加工・電子機器組立て・左官など42職種70作業

試験内容 実技試験と学科試験
申請書・案内書 町役場産業課・公共職業安定所・山口県職業能力開発協会などで配付中

詳細 ☎753 山口市大字後河原松柄150番地の1 山口県職業能力開発協会 ☎0839(22)8646

労働保険(労災・雇用) 更新手続きの説明会

場所・日時・時間

▶防府市公会堂 4月13日(木) 午前10時～正午
▶小郡町公民館 4月13日(木) 午後1時30分～3時30分
▶山口市市民会館 4月17日(月) 午後1時30分～3時30分
*労働保険の申告と納付は5月15日までです。山口労働基準局・山口県雇用保険課・労働基準監督署・郵便局などで行ってください。

町の人口

(3月1日現在)

(2月中の異動の内訳)

人口	8954人	-8	増加分	減少分
(男)	4290人	-1	出生 3人	死亡 12人
(女)	4664人	-7	転入 20人	転出 19人
世帯数	2498	±0	計 23人	計 31人

ご冥福を祈ります (敬称略)

地区	氏名	年齢	逝去の日
大河内北	谷藤 辰治	60	2月5日
下村	原田 ミス	91	同 13日
黒鴻南	尾中 郁夫	57	同 18日
浜内	竹村 彬	68	同 22日
東天田	徳光 シツ	92	同 23日
花香北	平田 トヲノ	84	同 26日
大河内北	北野 喜恵	52	3月4日
黒鴻南	渡邊 武司	79	同 8日
宮之亘	松本 利宗	72	同 8日

(2月11日～3月10日届出)

表

紙は、三月十五日、卒業式を終えて最後の下校をする秋穂中学校の生徒さんたちです。

今年の卒業生は百六十五人。第四十二回の卒業証書授与式では、榎山校長の「自ら選んだ道に向かって、新たな希望と決意で望んでください」との式辞や、藤生町長や砂田PTA会長の祝辞を胸に刻んでいました。

また在校生代表の浜崎知美さんの「本当の兄や姉のようにやさしく接してください」との送辞に、卒業生代表の大村昭子さんは「校訓の「克己」の心を忘れず、せいっぱいがんばります」と答辞を述べました。

「蛍の光」や「仰げば尊し」のころには涙ぐんでいた生徒たちも、最後の下校のころには、新しい一歩をハツラツと笑顔で歩み出していました。

広

報「あいお」はあなたの意見をお待ちしています。

お気軽に企画室(電話二二・内線52 有線三三二二)までご連絡ください。

4月のカレンダー

1 友引	土 旧2.25	・草山開放（～9日まで）	16 先勝	日	・秋穂ふれあいまつり㊿㊾10:00～15:00
2 先負	日		17 友引	月	
3 仏滅	月	・犯犬病予防注射	18 先負	火	・保健相談㊾9:30～11:30 ・老人クラブ旅行（～20日まで）
4 大安	火	・保健相談㊾9:30～11:30 ・狂犬病予防注射	19 仏滅	水	
5 赤口	水		20 大安	木 旧3.15	・心配ごと相談㊿10:00～15:00
6 先負	木		21 赤口	金	・1歳6ヵ月児・3歳児健康診査㊾13:20～14:00
7 仏滅	金	・補聴器の修理日㊿11:00～12:00	22 先勝	土	
8 大安	土		23 友引	日	・八十八ヵ所巡り歩こう大会
9 赤口	日	・会長旗争奪ソフトボール大会㊾	24 先負	月	・三種混合予防接種㊾13:20～13:40 ・ポリオ経口投与㊾13:40～14:00
10 先勝	月	・心配ごと相談㊿10:00～15:00	25 仏滅	火	・三種混合予防接種㊾13:20～13:40 ・ポリオ経口投与㊾13:40～14:00
11 友引	火		26 大安	水	
12 先負	水		27 赤口	木	
13 仏滅	木		28 先勝	金	
14 大安	金	・補聴器の修理日㊿14:00～15:00㊾15:00～16:00	29 友引	土	・みどりの日 ・石城山家族のつどい大会
15 赤口	土		30 先負	日	

※4月の公民館学級・教室については、現在日程を調整中です。

- ㊿……町役場(☎2121) ㊾……町役場大海支所(☎2053) ㊿……歴史民俗資料館(☎2131)
 ㊾……中央公民館(☎5321・2132) ㊾……公民館大海分館(☎2053) ㊿……老人福祉センター(☎2549)
 ㊾……秋穂中(☎2114) ㊿……秋穂小(☎2250) ㊾……大海小(☎2253) ㊿……町民武道場