

# 広報あじす

AJISU

**阿知須町民憲章**

- 一、勤労を尊び、奉仕の精神で励みます。
- 一、スポーツに親しみ、健康で明るいくらしを築きます。
- 一、生涯を通して学び、うるおいのある生活を求めます。
- 一、きまりを守り、温かい心のふれあいを広げます。
- 一、伝統と自然を大切に、住みよいまちをつくります。

平成元年

7/5

№451

山口県吉敷郡阿知須町  
発行 阿知須町役場  
電話 4111 番代 754-12

広報あじす 毎月5日 発行  
お知らせ版 毎月20日 発行

歴史をきかむ八幡宮楼門



早乙女を想つ



▲無病息災を祈る百万遍

▼町道のそばには庚申塚

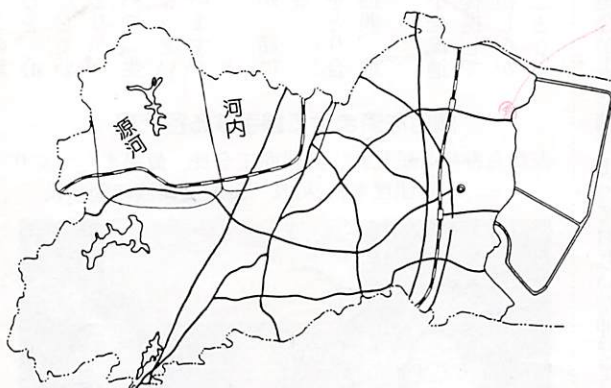

河内、源河地区はJR山陽本線沿いにある集落です。河内区は北方八幡宮周辺、源河区はゴルフ観光ホテル一帯を指します。これらの背後地には西日本屈指の名門ゴルフ場を控えています。

河内区の北方八幡宮は本町と山口市佐山地区の氏神様。毎年九月十五日が例大祭です。その東隣りの真言宗・菩提寺の境内には、寺河内区生まれで東京大学卒業、大蔵官僚として、また、戯曲家として囑望されながら逝った鎌田卯一（昭和五年没）の文学碑があります。

また、この地区には古くから伝わる「百万遍念仏」行事があり、田植之後「ひざいやし」を兼ねて、無病息災や豊作祈願をする風習です。近所の人たちが車座になり、念仏を唱えながら大きな数珠を隣り座の人へ繰っていく様は古いしきたりを感じさせます。

八幡宮から源河へかけての景色は、いま田植を終って緑一色。農家も一段落といったところ。町道のそばに庚申塚が残っています。

山陽本線のガードをくぐって源河地区に出ると、西村滋さん宅の前に観音様があります。これは、早乙女観音とい、西村さんが同地区の古老から聞いた話では、「文化三年（一八〇五）六月、河内の西村計一さんの近くで、早乙女二十数人が田植歌や世間話をしながらにぎやかに田植えをしていた。そこへ通りかかった野武士数人が「なぜおれ達を見て笑った」と無惨にも娘達を切り殺して逃げた。そのなかで、二人だけは生命をとりとめたが、傷だらけで嫁にもいけず、向井関にあった観音様を申し受けて河内の西村家の所に再建し、殺された友達の家の人と協力して各所に石造りの観音像をお祭りして亡き友の冥福を祈った。西村家のそばにあったお堂は菩提寺で供養されているという。」

現在、石造りの観音像は十一か所位残っているという。

また、一ばん奥地の西山泰さん宅後方の江畑溜池は、昭和六年に竣工、貯水量は七万五千トン、周辺の水田の水をまかなっています。

ふるさと®  
散歩

早乙女観音・百万遍など  
伝説、伝統が豊富

河内・源河地区  
人口289人 世帯91  
(平成元年6月末現在)



# 「暮らしの広場」めざす

## 「コミュニティ・マーケット」いよいよ事業に着手

本町のコミュニティ・マーケット計画がいよいよ動き出しました。町と地元の商業者と県外からの大手小売業者（スーパー）が手をとり合つて、県下に誇れるような施設をつくり、地域の人々に「暮らしの広場」を提議しようとするものです。この計画が実現すれば県下に誇るショッピングセンターとなります。また、町と民間が共同で商店街の活性化事業を行うのは全国で初めてのことです。この事業の成り行きが、町内外から大きな関心をもってみられています。

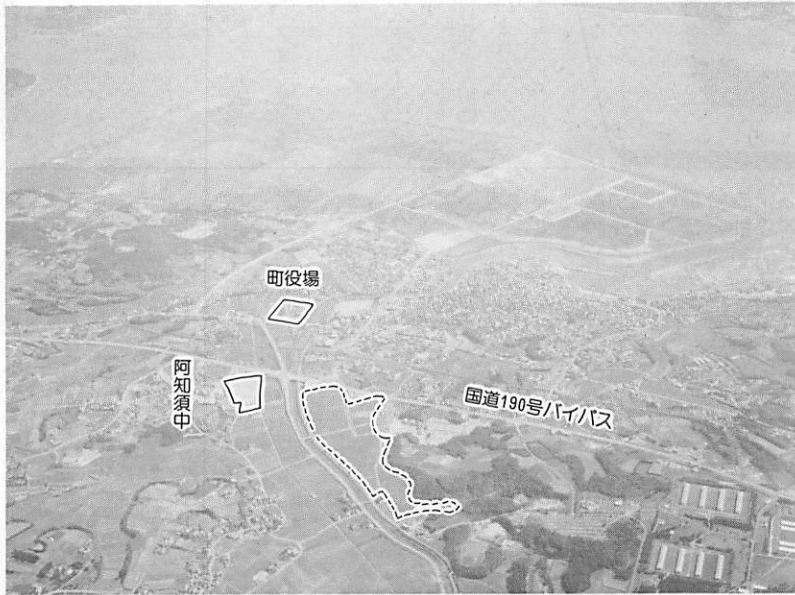

▲商業の中心地に生まれ変わろうとしているこの宮地区

この特徴は、商店街、商業施設を単なる「買い物場」から「暮らしの広場」に展開していくというねらいがあります。それによって、この地域に住む人々の暮らしを、心身ともに豊かに健康にしていこう、そして、一人ひとりが、さらに伸びていくための「生活充電基地」にもしようという願いが込められています。

- ①町と商業者と住民が一緒になって計画を実現する。
- ②地元の商業者が手をとり合い、助け合つて商業振興、地域活性化に努める。
- ③地元商業者と大手小売流通業者（スーパー）が提携してそれぞれの役割を分担しながら共存共栄をはかることなど

**核店舗** 商業協同組合が大手スーパー数社と折衝した結果、株式会社寿屋（本部・熊本市、資本金約三十三億円。店舗一四五店、山口県は小野田市に1店）に決定。地元の意向尊重とまちづくりへの協力の意欲が合意の大きな原因になっています。一つの建物の中に地元の商業者と核店舗の店が共存しますが、競合と協

考えられます。

建設場所は町内浜区の国道バイパスから西側、ママポートの前方一帯。現在、水田が殆んどですが、これを宅地、駐車場などに転用、整備することになっています。

これに関係するのは①財団法人阿知須まちづくり財団（飯田宏史理事長）②阿知須商業協同組合（野村春夫理事長）

### 調印を済ませて握手する各代表

左から寿崎寿屋社長、野村商工会長、飯田まちづくり財団理事長(町長) 野村商業協組理事長



## 事業推進を約束 6月7日に調印式

長・組合員21人）③株式会社寿屋（寿崎肇社長）の三者。このうち、まちづくり財団は町と阿知須町商店街事業協同組合（野村大泉理事長・組合員30人）の出資による第三セクターの公益法人です。

他に町商工会や㈱二の宮（野村春夫社長）、町民、土地所有者などの支援を得て、まちづくり事業として推進する

ることになっています。

完成は、まちづくり財団の健康文化センターが来年秋、商業協組と寿屋のショッピングセンター、コミュニティ施設が再来年春の予定です。投資額は百五十億円。本町の年間予算の約七倍。また、完成後、ここで働く人は、本町総人口の約一〇％に相当する八百人程度が見込まれます。

「寿屋」の参加が決まって六月七日に、計画推進のための趣意書の調印式が町役場で行われました。

調印したのは、まちづくり財団、商業協同組合、寿屋の三者。これに阿知須町と阿知須町商工会が立会人として押印しました。

趣意書は「コミュニティ・マーケット構想モデル事業を実現するために、それぞれが役割を果すように努めよう」というもの。

各代表が趣意書に印を押したあと、四人が手を握りあいました。

寿崎・寿屋社長の話では「地元の商業者と共存共栄をはかりながら都市間競争にも対応できるような商業集積の確立をめざす。そして地域のみならず、まちづくりが来てよかった」といわれるように努力したい。」とのことでした。

調によってお互いが伸びていくことが期待できます。

**建物** これから設計に入りますが、基本的な考え方は、①公益施設（健康文化センター）は三階建、延べ床面積約千二百平方メートル、②商業施設（ショッピングセンター）は二階建（一部三階）で延べ床面積六万二千平方メートル、トレーニンングジムな

ど四千三百平方メートル。駐車場は二千台以上。

**土地** ママポートの前方から西方にかけて約九万平方メートルの殆んどが田んぼです。これを商業者が地主から借りあげてショッピングセンターや駐車場などにします。健康文化センターも建設用地として一部を借りることになります。

### 「コミュニティ・マート」とは

「コミュニティ」とは、地域社会とか日常生活をする地域。「マート」は、市場・商店街の意。

近年、消費者の要求が多様化、個性化していること、交通事情が変り買物も遠くまで出かける人が増えていることなどから、商店街を生活の場に広げていくとする傾向にあります。そのため、生活文化、健康づくりに役立つ施設をとり入れて、生活上の場にしようとするのがねらい。施設整備には国から無利子で融資する制度があり、本町の健康文化センターはこれを借入れることになっています。

町のコミュニティ・マート事業は、昭和六十二年度に国県から合計四千万円の計画策定費を受け「阿知須町コミュニティ・マート構想モデル事業推進委員会」を設置、山口大学経済学部の安部一成教授を委員長として、何回も会合を重ねて構想をまとめあげました。

その結果、中小企業庁の認可を得て、計画実項への準備を進めてきましたが、核店舗となる業者「寿屋」との提携も決まり、すでに準備体制に入っている「財団法人阿知須まちづくり財団」の事業とも合わせて、実現へ向けて本格的に動き出したわけです。

## 町外流出に歯止めを

### 年間約30億円を他所で買い物

本町の小売販売額は約五十億円（昭和63年商業統計調査）です。しかし、町民所得や商業統計からみると三十億円近くが町外に流出している計算です。特に値段の高い買い物品は町外で買う傾向が強いようです。宇部市の買い物動向をみると市外客の場合その二一％が阿知須町の人という数字が出ています。それも調査のたびにふえる傾向にあり、このままでは、人口の流出と景気の退化を増進することは必至です。これに歯止

めをかけ、逆に「活き活き阿知須」を「わくわく阿知須」にしようというねらいです。ふるさと創生事業を考える

### 地の利を生かす 周辺地域の客に期待

本町のコミュニティ・マートはショッピングセンターと「コミュニティ施設（健康文化センター）」との組み合わせになります。それが、大型ショッピングセンターであるため人口八千三百人ばかりのこの

ろで経営が成り立つかどうかと心配する向きがあります。それについて、関係者は、この阿知須町の①交通体系がよい（国道、県道、将来の道路計画など）②周辺に人口が集積している③地理的条件がよいことなどを挙げています。県人口約百六十万。そのうち約五十万人が本町を中心

に当って、このほど町内の方々から提案いただいた中には「町外へ出なくてもよいように買い物に便利な大きな店が欲しい」というのが多数ありました。このコミュニティ・マート計画はその声にこたえるものとなります。

## 阿知須町 コミュニティ・マート 構成図

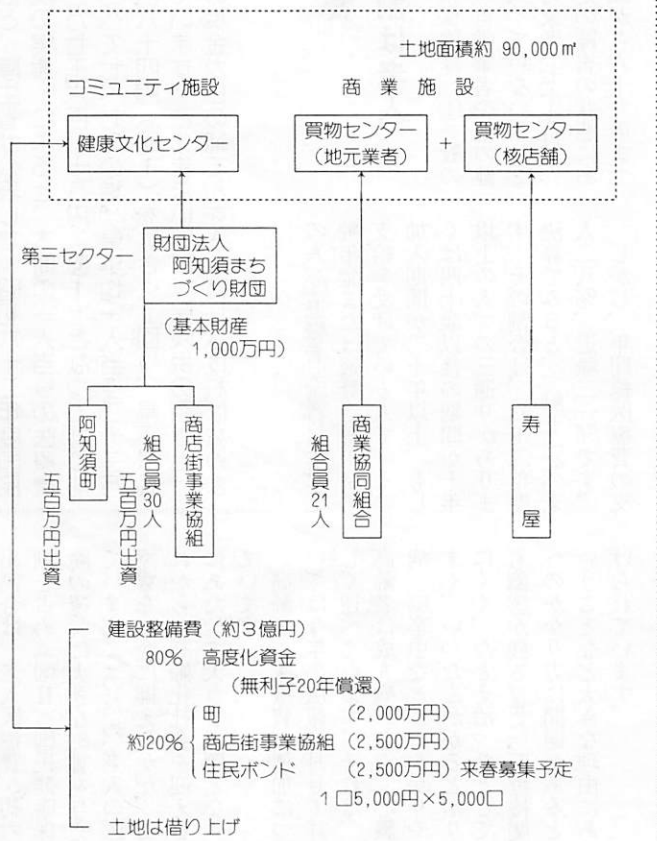

### 新聞・テレビ 長 取材相づく 町



第三セクターの「財団法人

に車で一時間の範囲に住んでいます。つまり、県人口の約三分の一が集まっています。これは県下で本町だけの評価を得ています。また、地理的には周防部ですが、長門部との境にあり、山口県（要（かなめ））に位置しており、周辺地域からの顧客を見込んでいます。交通体系については、国道190号が幹線になります。県道が宇部市二俣瀬区山中、本町、周防大橋（平成四年開通予定）、防府と整備されるほかテクノポリス関連の整備も予定されているため、集客力は今後さらに強まると考えられます。したがって、商業都市としての機能が高まるものと注目されている。

阿知須まちづくり財団」を設立、活性化に乗り出したことで、飯田宏史町長のところには新聞や放送の取材が相ついでいます。この種では全国初の中小企業庁認定事業でありまたコミュニティやレジャー施設を合せもったショッピングセンターとしては、西日本一の規模になりそうなため話題も豊富です。「宇部テクノポリス」の中の居住地域としての機能整備、緑の中の暮らしの広場、雇用の場の創出など本町の特性を生かし、二十一世紀へ向けての生活充電基地としたい」というのが飯田町長の弁です。（写真はNHKテレビ収録中の飯田町長）

### 「第三セクター」は

地域開発、活性化、まちづくりのため地方公共団体（県市町村）や国と民間企業、民間団体が共同出資で設立する事業体。営利を目的としないものは「財団法人」、営利事業は「株式会社」が普通。本町では、町と商店街事業協組組合が五百万円ずつ出資して「財団法人阿知須まちづくり財団」を設立、今年三月末に知事の設立許可を受け、四月十三日に公益法人としての設立登記をしました。理事長は飯田宏史（町長）副理事長は野村大象（商店街事業協組理事長）の両氏。



# 国 民 健 康 保 険

## 一人あたり医療費 昭和62年度 県下最高で 年々増加傾向

図 I

1人当り医療費町、県平均比較(単位 円)

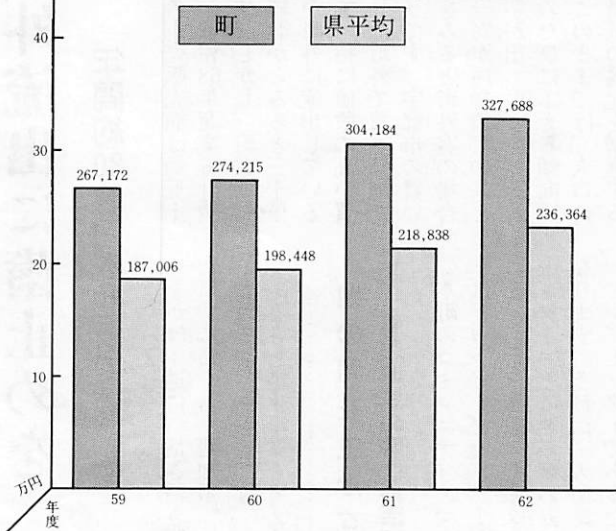

このほど、厚生省が公表した「昭和六十一年度国民健康保険の実態」によると、本町の一人当りの医療費は三十一万七千六百八十八円(図I)となっており前年度と比べて七・七%の増。県平均一人当り二十三万六千三百六十四円(図I)を大きく上回り、県下最高となつています。このままいけば、保険税の引き上げや一般の税金からの補てんをさらにしなければなりません。

### 医療費

#### 6割は老人

国民健康保険は、①一般の被保険者(自営業者や他の健康保険に入っていない人)②老人医療対象者(七十歳以上、および一定の障害の状態にある六十五歳から六十九歳まで

の人)③退職者医療対象者(老齢年金または通算老齢年金の支給を受けている人で、その加入期間が二十年以上、もしくは四十歳以後の期間が十年以上の人)の三通りがあります。その割合は、六十二年決算でみると、一般五二%、老人二八%、退職二一%です。しかし、年間総医療費の支

出割合は、老人医療費が約六割を占め(図II)国民健康保険の運営に大きな影響を与えています。このため、老人の医療費をいかに抑えるかが、これからの高齢化社会を迎えるにあたって大きな課題となつていきます。

高齢者の医療費の増加については今年の広報五月号で詳しく述べています。それは、高齢者は成人病(がん、心臓病、脳卒中など)にかかりやすく、いったんかかると治りにくく、たとえ治ったとしても障害が残る。また、医療機関へのかかり方に問題があるということなど大きな理由にあげられています。

### 医療費減少は正しい診療から

では、医療費を少しでも少なくするには、どうすればよいでしょう。

医療費の高低は、入院施設に恵まれていることや加入者の保険意識にも関係があります。そこで、医療費通知制度(何月の医療費がいくらであったか二か月後に本人に書類で知らせること)や訪問看護(一人ぐらし老人など)によって、医療費の支払い状況を本人が理解できるように努めています。

当然、ケガをしたり、病気になつたら医者にかからなければなりません。しかし、そ

図 II 昭和62年度 加入者別医療費割合

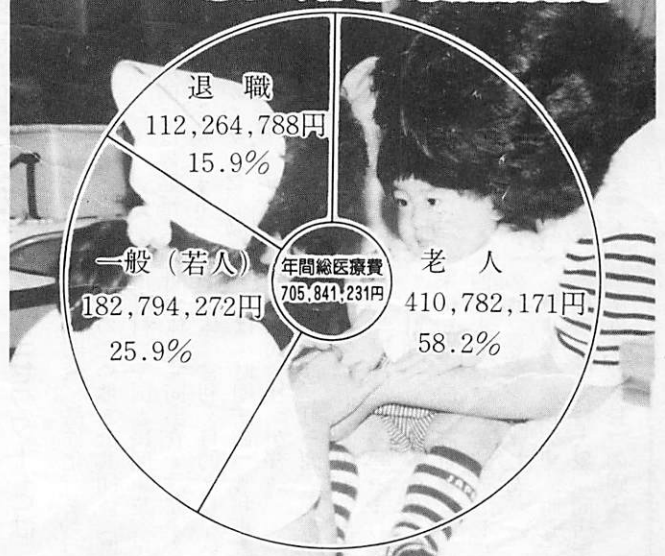

の前に、正しい診療を受けることが大切です。そのためには

#### ①みだりに転医しない

一つの病気で二人も三人もお医者にかかる人があります。転医すると、初診から始まって、どこも同じような検査をくり返し、薬もふえ、医療費の大変な無駄づかいにつながります。かかっている医者を信じ、すべてを任せる心がけも治療の上では必要です。

#### ②休日、深夜、時間外の受診をさける

休日、深夜、時間外に受診すると、普通の診療費のほかに割増料金がかかります。やむを得ない場合は別と

#### ③早期発見にこころを

して、平常は診療時間内に受診しましょう。むつかしい病気でも、早く発見し、早く治療すればたいい治ります。早期発見は健康診断が効果的です。年に一、二度は健康診断を受けるようにつとめましょう。

#### ④体力づくりを心がける

病気を治すのは、自分のからだです。体力をつけ、からだのもつ自然の治癒力の働きが盛んになってはじめて病気が治ります。もちろん薬は、病状を改善する上で重要ですが、基本的には自分のからだですることをお忘れなく。

# 第15回

# 7月23日(日)

# 参議院議員通常選挙(県選出 比例代表)

## 一票はあなたの声です

七月二十三日は、参議院議員通常選挙の投票日。

参議院の議員定数は二百五十二人。そのうち、今回の改選者数は百二十六人(選挙区選出七十六人、比例代表選出五十人)です。

本町では、山口県選出議員と比例代表(むかしの全国区)議員を選出するための投票をすることになります。

なお、前回の本町の投票率は県選出八七・〇五%、比例代表八六・九八%でした。

### 投票できる人

- ① 本町で投票できる人は満二十歳(投票日当日)以上
- ② 昭和四十四年七月二十四日以前に生まれた人
- ③ 本町に今年四月四日以前から引き続き住んでいる人
- ④ 住民基本台帳に今年四月四日以前に名前が記載され、本町の選挙人名簿に名前が載っている人

### 投票は四か所

投票時間は、午前七時から午後六時まで。開票は引き続き午後七時半から勤労者体育センターで行われます。

### 投票所は四か所

- ▽第一投票所 漁業組合事務所
- ▽第二投票所 農協本部野菜市場
- ▽第三投票所 第三分団消防機庫
- ▽第四投票所 農協野口支所倉庫

### サイレンを鳴らします

投票開始時刻の午前七時と終了一時間前の午後五時に、役場のサイレンを鳴らします。火事とお間違えのないようご注意ください。

### 当日投票できない人

不在者投票をどうぞ 投票日の当日、出張、入院、出産などの理由で投票所へ行くことのできない人は、前もって不在者投票をすることができません。

投票日の七月二十三日は、夏休みに入って、初めての日曜日となります。子ども会行事など親子で出かける人が多いのではないのでしょうか。

投票日には、不在者投票ができない時は、不在者投票ができません。

### 不在者投票の期間

告示日の七月五日から投票日前日の七月二十二日まで毎日(土、日曜日を含む)

### 不在者投票の時間

午前八時半から午後五時まで(土、日曜日と同様)

### 不在者投票の場所

阿知須町役場選挙管理委員会事務局(総務課内)

持参していただくもの 印鑑、投票入場券(届いていない人) 問い合わせ 選挙についての問い合わせは、町選挙事務局(番四一一一、有二二二三)におたずねください。

### 杖川地区が1位

#### 県知事選の投票率

投票は棄権しないようにしましょう。最近の選挙をみると、昨年七月の山口県知事選挙の投票率は本町は七三・六四%でした。

地区別では①杖川八六・三 ②北祝八五・八 ③赤迫八二・六 ④野口・且西八〇・八%の順でした。最低は四七・八%。

### 児童手当

#### 請求は早めに

児童手当は、小学校入学前の児童を含む十八歳未満の児童を二人以上養育している人で、その人の前年の収入が一定額に満たない時に支給対象となります。

はじめて児童手当を受けられる場合やすでに受けていて他の市町村から移って来られた人は、児童手当認定請求書を町住民課へご提出ください。

児童手当の支給は、認定請求の翌月分からとなりますので、早めに請求されないと、支給資格があっても受ける日が遅れます。公務員の場合は、それぞれの勤務先に請求書を提出することになります。

児童手当の額は、二人目の子どもは月額二千五百円、三人目以降の子どもは一人につき月額五千円、義務教育就学まで支給されます。

#### 異動には届けが必要

次のいずれかにあてはまる

ときはすぐに届けや請求書を住民課へ提出してください。

○受給者が他の市町村に住所がかわったとき: 前の市町村に児童手当受給事由消滅届に児童手当受給事由消滅届新しい市町村には児童手当認定請求書を提出する。

○児童手当の額が増額されるようになるとき: 児童手当額改定請求書を提出する。児童がふえて増額となる場合でも、この請求書を出さないと、改定後の手当が受けられません。

○児童手当の額が減額されるようになるとき: 児童手当額改定届を提出する。(義務教育就学前の児童が少なくなった場合など)

○同じ市町村内で住所を変更したとき: 住所変更届を提出する。

○受給者が公務員になったとき: 児童手当受給事由消滅届を(この場合、勤務先には児童手当認定請求書を提出)

### 各種団体の役員さん

#### 防犯指導員(敬称略)

- 中礼三郎(砂二)、中原謙二(引野)、井本豊幸(岡)、平海武二(小西)

7月1日~31日



青少年を非行から 守る全国強調月間

▲はやくのねるよつに  
なりたいなあ

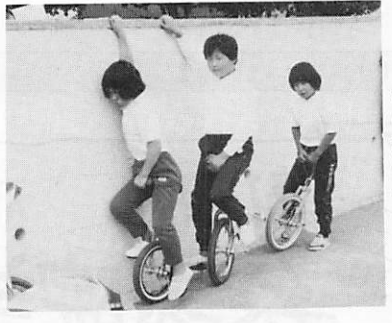

# 公民館だより



**7月9日 町内野球大会**  
町内オープン  
インディアカ 大

**町内野球大会**  
開会 午前七時半(開会式は阿中グラウンド)  
場所 阿中・干拓グラウンド  
町内オープンインディアカ大会  
開会 午前九時  
場所 勤労者体育センター

**子どもスポーツ大会**  
ソフトバレーと  
ゲートボール

町子連と町教委では八月六日(日)午前八時半から干拓グラウンドで第三十一回子ども会スポーツ大会を開きます。  
種目は、従来行われていたソ

## 消費税をお勉強

### 婦人学級で

婦人学級(町公民館主催)では六月二十日(火)、山口税務署広報専門官を講師に招き、「消費税はなぜ創設されたのか」の学習をしました。

これまで、事業所対象の説明会は各地で開かれましたが、消費者に対しての説明はこれが初めてで、学級生も「消費税は、所得税、住民税などの不公平税制

フトボールにかわり、9人制のソフトバレーボール、そして、三世代ゲートボールの二種目です。

## 転出者もぜひ出席を

8月15日に成人式

今年の成人式は、八月十五日(火)に町公民館で行います。今年の該当者は、昭和四十四年四月二日から四十五年四月一日までに生まれた人です。

なお、本町で育ち、現在転出しているが、成人式には出席したいという人も、出席できます。区長さんか、町教育委員会までご連絡ください。

## ヴィクトリア朝の絵画

県立美術館で

ヴィクトリア朝の絵画展が、県立美術館で開かれています。の減税のために創設された」との説明に、一生懸命聞き入っていました。



申し込みは七月二十五日(火)までに町公民館へ。くわしくは各地区の子ども会育成会長に連絡します。

期間は七月三十日(日)まで。開館時間は午前九時～午後四時半(ただし、月曜日は休館)

入場料は一般九百円、高校・大学生七百元、小・中学生五百円

○親子読書会 七月十六日(日) 午前十時から町公民館

○きり絵教室 七月十四日(金) 午後一時半から町公民館

○父親学級 七月六、十三、二十日(木)

○婦人学級 七月十八日(火) 午後七時から町公民館

## 低学年の部で優勝

阿知須少年剣友会

第十四回山口県少年剣道連続大会(財団法人 全日本剣道道

## わたしたちスポーツ仲間

### ウイングス

「インディアカというものをやってみたいね」と、軽い気持ちで発足してから、もう四年になります。午後一時半から三時半までの二時間、みんなが快い汗を流してあります。厳しく指導してくださる方がいらっしやらないので、上達は牛歩のよう



など、みんなの笑い声でふき飛んでしまっています。唯一の悩みは会員数が少ないことです。「もう少し人数が多ければ、もっと楽しくプレーができるのにね」と、会員たちの声です。

子どもが学校から帰るまで、あるいは夕食準備のひととき、楽しくスポーツをしてみられませんか。みんなで大歓迎です。

練習日 水・金曜日  
午後一時半から  
会費 月額百円  
入会お待ちしています。

連絡先 笹川シズ子(繩北)  
☎二六八六(旬)三三三七

場連盟主催)が六月十八日(日)柳井市体育館で開かれ、低学年の部で、阿知須少年剣友会が、六十チームという多数の出場のなか、見事優勝をしました。

## 各種大会の成績



▽子ども相撲大会(6/18、町体協、恵比須神社奉賛会、町子連主催)

①引野A②浜③岩倉A  
▽町内バドミントン大会(6/11、町体協主催)

○団体戦  
①砂郷A②浜③岩倉、赤浜

### 個人戦(優勝のみ、敬称略)

〈男子〉

A級：福永・小林組

B級：谷口・池永組

C級：工藤・竹本組

〈女子〉

A級：石川・網広組

C級：中嶋・河村組

▽近郷インディアカ大会(6/25、町体協、町教委主催)

〈男子〉

A級：①三島②キャッツアイ

A③阿知須B、フロンティア

## ☆図書室への芳志☆

藤井竹松さん(門松)から図書。沖永貢さん(小西)から図書購入費を。



# ふれあい広場

「ふれあい広場」はみなさんのページです。町政への提言や身近な話題、絵画、写真など町企画課（有線二四四）へお寄せください。



阿知須商業協同組合理事長

野村 春 夫さん(60)

— 沖の原 —

六月七日に寿屋(本社熊本)との提携の調印を終え、コミュニティ・マート事業が本格的にスタートしました。そこで、阿知須商業協同組合理事長であり、同事業推進委員会副委員長の野村春夫さんを訪ねてみました。



「コミュニケーション・マート計画に着手された動機は、「テクノポリス構想が実現すれば、阿知須に新しい施設などができ、まちに大きな変化をもた

的に生かすべきだと考えたわけですね。」  
 小売業界、特に阿知須の動行はどうですか。  
 「住むだけのような町では発展がない。若い人の集まる楽しさが、商業の中にないと感じています。年間三十億円近いお金が町外で使われているのですから……」

「寿屋との提携にはどんなことに気を配られましたか。  
 「あくまで、地元主導ということ。また、第三セクター、コミュニティ施設の複合した全国でもユニークなものになることについて説明し、理解を求めました。そして、ころよく了解をもらったということです。」  
 「ここまでこぎつけられた現在の気持ちは。  
 「昭和六十一年から構想推進委

員会がスタートし、地元各関係団体の方々のご理解、ご支援が大きな支えになったことを、とても感謝しています。これからも、町民あがての事業と努めて努力し、ご期待に添いたいと思っています。」  
 今後の問題点は。  
 「事業がスタートしたわけですが、事業についてのいろいろな手続きがいかにスムーズに行えるか。工期などの手ぬかりはなにかなどですね。あとは、より多くの意見をみなさんからいただき、魅力ある場をつくりたい。」  
 阿知須商業協同組合は、昭和六十一年十一月二十七日設立。同時に理事長に就任。住宅団地を造成した(株)二の宮の社長でもある。町商工会長野村大衆氏の長男。家族は、両親と奥さん、三人の子どもさんの七人。

## 短歌

松尾 君代

日の山を朝夕眺むる幸せは富士山を見て暮す人と変らず

藤重 アヤ子

さざ波よ吾が足跡を消すなかれある出来事をきめかね歩くに

益弘 吾一

幾輛の戦車は遂に停どまれり民主化呼ぶ若人独りに

藤重 幾代

味噌壺に枯花を盛りて飾りあり人のたのしみもいろいろにして

砂村 ヤス子

幼等のふみし若芽の花菖蒲あき

らめをりしに蒼立ちたり

松重 三次

居多ヶ浜秋にあらねばボフの花そよと動かす潮騒もなし

中本 幸枝

水張りし田の面吹く風冷えびえし袖無し着込みあぜかけをする

木原 百合雄

朝ぼらけアリアン峠のうた声にラジオ伝へる楽しき思出

亀村 ヤス子

孫あまたすくすく伸びて呉竹の平成の世を担ふ若者

桜井 文子

橋わたる風をうけつつ帰るとき昼間の慣り柔きてをり

平海 アサノ

父母よりも歳を重ねし我にして流れる雲にうかぶ顔二つ

渡辺 宮子

調理室の網戸に鼻を押しあててメニューきく園児の笑顔に生きる

塩見 チヨコ

ゆうらんで浜辺に咲いた夕顔を つんでもらいて心うれしき

三住 清子

うた詠めば心安らき希望わく夫の逝きたる米寿までもと

田頭 フテ

母の日にねまきもらいて有難く衣替える感謝のころ

村田 ウメノ

白土の浜辺に休むひとときを歌をうたいて草花をつむ

高橋 イハ

今は亡き夫と二人で魚つりに行きし思出なつかしくしのぶ

## 善意はここに

〈町社会福祉協議会へ〉  
 ◇香典返し▽井本達彦さん(岩

前)は母サグコさんの▽江口洋子さん(中村)は夫茂雄さんの▽上野道宣さん(岩前)は母子さんの  
 ◇篤志▽匿名187回

## よかなしみ

(六月二十四日受付分まで) 出生(おすこやかに)  
 子の名 続柄親の名月日住所

山田 美緒二女(守) 5・19 浜  
 蔵谷 侑加二女 克彦 5・20 縄南  
 縄中宏一朗長男 宏明 5・25 小東  
 出羽 宏之長男 宏章 5・26 前山  
 死亡(ご冥福を祈ります)  
 氏名 死亡月日年齢 住所  
 江口 茂雄 5・31 中村  
 上野 チヨ 6・1 岩前  
 井本サグコ 6・1 岩前  
 田村 敏介 6・15 浜  
 沖永 富子 6・16 小西  
 武永 典壽 6・18 中村  
 藤永千代子 6・23 浜

## にぎわった

### 十七夜祭

「十七夜祭」が六月十八日にありました。当日は、朝早くから山車が威勢よく阿知須浦を練り回り、踊りには人だかりができるほど。夜は、管絃船と花火大会があり、多くの人でにぎわいました。



# おし らせ



ご協力ください

## 全国消費実態調査

本町は二十八世帯

全国消費実態調査が、九月から十一月までの三か月間実施されます。

この調査は、個人の家の消費、所得、資産などを統計としてまとめ、政治・経済の各種社会・経済政策、福祉政策などの基礎資料とするものです。本町でも国勢調査の世帯の番号順に選ばれた家庭のご協力をいただくことになっていきますので、調査をお願いにまいりましたらご理解とご協力をお願いいたします。本町の調査対象は二十六世帯です。調査内容は、統計以外には使用しませんし、秘密を守ることが法で定められています。

## 小学生の料理講習会

申し込みは7月10日まで

阿知須消費生活研究会では小学校四年～六年を対象に夏

休み牛乳・乳製品の料理講習会を開きます。

牛乳の正しい知識と調理法、いろいろな買い物についてなど勉強できます。

▽日時 七月二十二日(土)

午前九時半～午後二時半

▽場所 町公民館調理実習室

▽内容

○牛乳を使った食事の支度とお菓子の作り方

○生活の中のリフォーム展示

説明

○買物知識の学習

▽指導 阿知須消費生活研究会会員

## 募集

県営住宅の入居者

▽所在地 宇部市北琴芝二丁目

▽募集戸数 一種十六戸(家賃月四万七千円)二種十六戸(二万九千九百円)

▽構造 四階建、三DK

▽入居予定 八月初旬

▽受け付け 七月十日から二十一日午前九時から午後四時

まで(土曜日は午前十一時

▽費用 三百円(当日持参)  
▽定員 三十五人  
▽申し込み 七月十日(月)までに町企画課へ。ただし、定員になり次第締め切り。申し込み書は学校を通して配布しています。

チャレンジ洞穴探検など

申し込みは7月7日～14日

県立秋吉台少年自然の家では自然にいとむ少年のつどいの参加者を募集。

▽期間 八月四日から三日間

▽参加資格 小学校五年生以上、中学三年生までの男女

▽定員 百人

▽内容 ハイキング、天体観察、洞穴探検、キャンプファイヤー、野外炊事など

▽申し込み 七月七日から十四日まで。美祿郡秋芳町、秋吉台少年自然の家(☎〇八三九六〇〇五八一)。参加料三千五百円

日曜日は休み

▽受付場所 宇部市琴芝町一

一―一五 山口県宇部土木事務所行政係(☎〇八三六〇七二二五)

宅地建物取引主任者試験

▽日時 十月十五日(日)午後一時～三時

▽会場 県立防府商業高校、県立防府高校

▽願書の受け付け 七月三十一日から八月四日まで。山口県宅地建物取引業協会(☎〇

## 統計グラフ作品の募集

県統計協会では、統計グラフコンクルの作品を募集します。課題、紙質・色彩は自由。大きさなど詳細は、山口市滝町一―一、山口県企画部統計課内、山口県統計協会(〒七五三〇〇八九二)〇三二二―一内線(三三九〇)へ。

なお、申し込み締め切りは九月十四日。

## 税務職員を募集

国税庁では、税務職員を募集しています。

▽資格 昭和四十四年四月二日から四十七年四月一日までに生まれた人

▽受け付け 七月五日から十二日まで。人事院中国事務局(〒七三〇、広島市中区上八丁堀六一―三〇)

▽問い合わせ 山口税務署(☎〇八三九〇三三三〇)へ

八三四〇三九九)問い合わせも同協会へ

火災類取扱保安責任者試験

▽日時 八月二十七日(日)午後一時から

▽場所 徳山大学(徳山市米字栗ヶ迫八四三―四一―二)

▽願書の請求 (徳山県火災保安協会および各協会支部)

▽願書受付期間・場所 七月七日(金)まで(徳山県火災保安協会内、試験事務所)

## 町民カレンダー7月

(役場、公民館、体育センター)

8 少年教育講座(公、後2時) 野外活動指導者養成講習会(公、後5時)

9 町内野球大会(千拓グラウンド、前7時半) 町内インディアカ大会(体、前9時)

10 健康相談(役、前9時半) 育児相談(役、後1時半)

11 一輪車教室(体育センター前、後4時)

12 三種混合(役、前1時半) 父親学級(公、後7時)

13 1歳6か月児健診、3歳児健診(公、後1時) 婦人健康診査(公、後1時半) きり絵教室(公、後1時半)

14 少年教育講座(公、後2時)

15 親子読書会(公、前10時)

16 婦人学級(公、前9時半)

17 一輪車教室(体育センター前、後4時)

18 父親学級(公、後7時) 心配ごと相談(社会福祉センター、前10時)

19 第15回参議院議員通常選挙投票日

20 乳幼児衛生教育(役、後1時) 一輪車教室(体育センター前、後4時)

21 機能訓練(公、後1時半)

22 吉敷郡体育大会(前9時半)

23 海に親しむ水泳教室(千鳥ヶ浜、8月2日)

24 薬物乱用防止強化月間

25 納税 固定・都計税、国保税

26 住民登録 (平成元年6月30日現在)  
人口…8,270人  
(男…3,830人)  
(女…4,440人)  
世帯…2,402  
昭和60年国勢調査  
(人口…8,407人)  
(世帯…2,334)

6月の動き  
出生…4人  
死亡…10人  
転入…20人  
転出…10人

27 28 29 30 31